



2309221322

大同瑞慈健康体检

报 告 册

体检编号	451420	工号	821
姓名	黄雯雁		
性别	女	年龄	33岁
单位	中国银行大同分行		
部门	中国银行大同分行		
联系电话	18635288137		
体检日期	2023-10-25		

尊敬的黄雯雁女士您好！

首先，瑞慈健康体检全体员工欢迎您的光临，并对您的信任表示衷心的感谢！

您于 2023-10-25 （体检编号：451420）完成健康检查，本机构的各科医生已根据您的体检项目及结果，汇总成此份健康体检报告，并经总检医生审核。据此提出对您健康状况的综合分析及建议。

瑞慈健康体检倡导“大健康、大康复”，提出“健康是第一财富（Rich）”的人文理念。希望您仔细阅读并妥善地保管此份健康体检报告，并认真关注报告中的提示与建议，若您对报告内容有任何疑问，可直接与瑞慈健康体检客服部联系，进一步咨询。

健康体检咨询电话：**0352-2824444**

客户服务咨询电话：**0352-2830597**
400-6112995

瑞慈健康体检报告由下列内容组成：

第一部分：主检报告

第二部分：分科分项结果

第三部分：检验报告

第四部分：附表

主检报告

检查综述

- 1、【血脂四项】 总胆固醇(CHOL)偏高(5.89 mmol/L)
- 2、【尿液分析+尿沉渣】 粘液丝偏高(1 个/u1)
- 3、【血凝四项】 纤维蛋白原(FIB)偏低(1.77 g/L)
- 4、【心电图】 1.窦性心动过缓 2.T波改变结合临床
- 5、【口腔科】 (1)右上第二磨牙 龋齿 左上第三磨牙 右上第三磨牙 (2)牙龈色红，探之出血
(3)牙周：牙结石

医生建议

【总胆固醇(CHOL)偏高】：

- (1)总胆固醇是脂质的主要成分之一，其数量受年龄、家族、性别、饮食、遗传等多种因素影响。总胆固醇对人体生长发育以及新陈代谢有重要的作用，正常值是2.59-5.20mmol/L。
- (2)总胆固醇升高后，会增加类脂物质的堆积，会产生更多的血管斑块，进而增加心脑血管疾病的风险。大于5.21-5.69mmol/L是胆固醇的临界偏高，即使是一个完全健康的人，只要总胆固醇>7.2mmol/L或低密度脂蛋白>4.9mmol/L，未来发生心脑血管的风险就明显增高，应该马上治疗。
- (3)总胆固醇升高根据病因可分为两大类：一是原发性，是由于遗传因素缺陷所致，另一种是继发性，可引起其升高的疾病主要有糖尿病、高血压、甲减、肝肾疾病等。
- (4)降低总胆固醇的治疗中，原发性偏高应积极应用降脂药，曾经选择他汀类药物，胆固醇任不能达标的，可联合用药（如依折麦布等）。
- (5)如果总胆固醇偏高，且患者有糖尿病、高血压、甲减、肝肾疾病或者已经发生心脑血管疾病的人更应积极用药，控制降低疾病风险。
- (6)戒烟，增强运动，采用低脂、低糖饮食，少食富含脂肪、胆固醇及饱和脂肪酸的食物，多进食蔬菜、水果、豆制品、粗粮、鱼和高纤维食品。
- (7)必要时在医师指导下使用降脂药物治疗，并前往内分泌科复诊。

【粘液丝偏高】：

- (1)尿常规中粘液丝是由尿路中细胞分泌出来的，在有尿路感染时分泌会明显增多，且伴有炎症细胞的出现。
- (2)粘液丝偏高，可分为生理性偏高和病理性偏高两种，生理性偏高一般是由于喝水较少导致的尿液浓缩，一般在喝水后就能达到稀释的效果。
- (3)病理性的粘液丝偏高是由于泌尿系炎症或者是前列腺炎导致的，需要注意观察，多喝水，同时有白细胞等炎症细胞增多时，应及时服用抗感染药物治疗。如果仅有粘液丝的增多而没有白细胞等炎症细胞增多时，尿路有炎症的可能性不大。
- (4)建议平时饮食注意清淡，多喝水，少吃油腻和辛辣的食物，要注意个人清洁卫生，勤洗阴部，注意休息。

【纤维蛋白原(FIB)偏低】：

- (1)建议内科结合临床参考。

【窦性心动过缓】：

- (1)可见于正常人、体力劳动者、运动员，无症状者一般不需治疗，可定期随访，跟踪观察。

(2)如果有症状（胸闷、黑矇、晕厥等）请做动态心电图等相关检查，在医生指导下服用提升心率的药物如：心宝、红参等。如果每分钟心率低于45次伴有晕厥、胸闷等症状时，需安装心脏起搏器。请前往心内科进一步治疗，长期随访。

【T波改变】：

(1)可见于心肌劳损，电解质紊乱及神经调节异常，如疲劳、精神紧张等，往心血管内科咨询，进一步查找病因及治疗。

【牙结石】：

(1)牙结石又称牙石，是沉积在牙齿或修复体表面上已经钙化或正在钙化的菌斑或软垢。其开始时是软的，会因逐渐的钙化而变硬。它是由75%的磷酸钙，15-25%的水、有机物、磷酸锰、矿酸钙及微量的钾、钠、铁所构成，并呈现出黄色、棕色或者黑色。

(2)牙结石通常存在于唾液腺开口处的牙齿表面（例如：下颚前牙的舌侧表面，上颚后牙的颊侧表面）和牙齿的颈部，以及口腔粘膜运动不到的牙齿表面等处。

(3)牙结石形成后，可伴随牙龈出血、牙龈萎缩、口臭等症状。

(4)牙结石是牙周病的重要病因，它会不断刺激牙周组织，并且压迫牙龈，影响血液循环，造成牙周组织的细菌感染，形成牙周囊袋，此后更易使食物残渣、牙菌斑、牙结石等的堆积，最终牙周支持组织全部破坏，导致牙齿松动，以至于不得不拔除牙齿。

(5)早晚刷牙、饭后漱口是防治牙结石形成的最重要措施。应采取正确的竖刷牙法和巴氏刷牙法，纠正横刷牙法。

(6)多吃富有维生素的粗纤维食物，如肉、蛋、各种蔬菜和水果，充分咀嚼以利于牙面清洁。少吃甜食及黏性很强的食物，不吃零食。

(7)建议每半年进行一次口腔健康检查，每年进行2-3次全口超声波洁牙术，使牙面、牙颈部经常处于洁净状态。

【牙龈色红，探之出血】：

(1)牙龈的这种情况一般是由于牙结石导致的牙龈局部发炎。

(2)必须坚持每天认真和合理刷牙（采用竖刷法），彻底清除牙菌斑。要经常检查口腔，保持口腔卫生，防止牙龈出血。

(3)正确的刷牙方法是：顺着牙齿长轴方向，上牙向下刷，下牙往上刷，每个牙面都要刷到，这样刷牙不仅能把牙刷干净而且对牙龈起到按摩作用，促进牙龈的血液循环。

(4)建议每半年进行一次口腔健康检查，每年进行2-3次全口超声波洁牙术，使牙面、牙颈部经常处于洁净状态。

(5)注意口腔清洁卫生，养成早晚刷牙，饭后漱口的良好习惯。

(6)及时治疗牙龈炎，防止炎症侵犯深部牙周组织，形成牙周炎。

(7)养成清晨排便习惯。进餐要规律，细嚼慢咽，多食蔬菜，如胡萝卜、菠菜、木耳。适量进食水果，如山楂、苹果。男性少抽烟少喝酒。

【龋齿】：

(1)龋齿是龋病的俗称，它是一种很常见牙体硬组织疾病，是牙齿在以细菌为主的多种外界因素的影响下，牙齿的牙釉质、牙本质或牙骨质发生的一种慢性进行性破坏的疾病。

(2)临床上常根据龋坏程度分为浅龋、中龋、深龋三个阶段。

(3)浅龋初期呈现白垩色或黄褐色斑块，窝沟处呈现浸墨状弥散，一般无明显龋洞；后期可出现局限于釉质的浅洞，无自觉症状。

(4)中龋有明显龋洞，对外界刺激（如冷、热、酸、甜和食物嵌入等）可出现疼痛反应，当刺激源去除后疼痛立即消失，无自发性痛。

(5)深龋一般表现为大而深或入口小而深层有较为广泛的破坏龋洞，对外界刺激反应较中龋为重，但刺激源去除后，疼痛仍可消失，无自发性痛。

(6)对于恒牙尚未成洞的浅龋，乳前牙的浅、中龋洞，主要应用药物抑制龋病发展的方法；对已形成实质性缺损的牙齿，一般应去除龋坏组织，行充填术进行治疗。

(7)早晚刷牙，养成饭后漱口的好习惯。少吃酸性刺激性及含糖分过高的食物，如糖、巧克力、饼干等，临睡前不吃零食。饮食选择富含钙、无机盐等营养食物，尽可能食用高纤维粗糙食物。定期进行口腔检查。

汇总医生： 丁昊炜

主检日期： 2023-11-03

主检医生：

分科结果

内科

项目名称	检查结果	项目名称	检查结果
心率	66 次/min	心律	齐
心脏杂音	无	心界	正常
肺部	正常	呼吸音	呼吸音清
啰音	未闻及	叩诊	叩诊呈清音
腹部触诊	腹部平软	发育	正常
肝胆	肋下未触及	脾脏	肋下未触及
双肾	无叩击痛	肠鸣音	正常
营养	良好	神经系统	正常
生理反射	生理反射存在	病理反射	病理反射未引出
颅神经	正常	运动功能	正常
深浅感觉	正常	其它	无异常发现
既往史	无		

***小结:**

未见异常

操作员：杨淑兰

检查日期:2023-11-02

检查医生：杨淑兰

外科（女）

项目名称	检查结果	项目名称	检查结果
皮肤	正常	甲状腺	无肿大
浅表淋巴结	无肿大	肛门	拒检
泌尿外生殖器	正常	四肢关节	未见异常
腹股沟	未见异常	足背动脉	正常
紫绀	无	色素沉着	无
脱毛	无	脱色	无
浮肿	无	皮下结节	无

头颅	正常	颈部	正常
乳腺	正常	脊柱	正常
直肠	未检	皮肤黄疸	无
四肢	活动正常	其他	无

***小结：**

未见异常

操作员：谷岱清

检查日期:2023-11-02

检查医生：谷岱清

眼科

项目名称	检查结果	项目名称	检查结果
视力(左)	0.8	视力(右)	1.0
辨色力	正常	眼睑	正常
结膜	正常	泪器	正常
角膜	正常	虹膜	正常
瞳孔	正常	晶状体	正常
玻璃体	正常	眼底	未见异常

***小结：**

未见异常

操作员：田野青

检查日期:2023-11-02

检查医生：田野青

耳鼻喉科

项目名称	检查结果	项目名称	检查结果
听力(左)	正常	听力(右)	正常
外耳道	正常	鼓膜	正常
鼻窦	正常	鼻中隔	正常
鼻腔	正常	扁桃体	无肿大
嗅觉	正常	咽喉	正常

***小结：**

未见异常

操作员：王存宝 检查日期:2023-11-02 检查医生：王存宝

妇科内诊

项目名称	检查结果	项目名称	检查结果
外阴	正常	尿道口	正常
阴道	通畅	子宫	正常
附件	正常	宫颈	光滑
后穹窿	正常		

***小结:**

未见异常

操作员：薛荣丽 检查日期:2023-10-25 检查医生：薛荣丽

口腔科

项目名称	检查结果	项目名称	检查结果
唇颊	正常	齿	右上第二磨牙&龅齿&左上第三磨牙&右上第三磨牙颊侧可见多生牙
牙龈	牙龈色红，探之出血	牙周	牙结石 I 度
舌腭	正常	腮腺	正常
颌下腺	正常	颞下颌关节	正常

***小结:**

(1) 右上第二磨牙 龅齿 左上第三磨牙 右上第三磨牙

(2) 牙龈色红，探之出血

(3) 牙周：牙结石

操作员：麻剑 检查日期:2023-11-02 检查医生：麻剑

检验报告

血流变

项目名称	检查结果	单位	参考值	提示
全血粘度高切 200/s	3.67	mpas	3.360-4.320	
全血粘度中切 100/s	3.93	mpas	3.430-4.590	
全血粘度中切 50/s	4.32	mpas	3.850-5.450	
全血还原粘度高切	5.16	mpas	3.690-8.740	
全血还原粘度低切	34.02	mpas	26.870-47.570	
血浆粘度	1.40	mpas	1.260-1.700	
血沉(ESR)	1.70	mm/h	0.000-20.000	
红细胞压积	0.44	L/L	0.350-0.450	
红细胞聚集指数	4.46		3.190-5.330	
红细胞变形指数	0.73		0.530-1.110	
红细胞刚性指数	3.68		2.170-6.940	
血沉方程 K 值	6.51	mm/h	0.000-80.480	
全血粘度 1/s	16.37	mpas	13.790-17.910	
全血高切相对指数	2.62		1.900-3.400	
全血低切相对指数	11.69		8.100-14.200	

*小结:

未见异常

操作员：刘慧芳 检查日期:2023-11-02

检查医生:陈建国

尿液分析+尿沉渣

项目名称	检查结果	单位	参考值	提示
白细胞尿	0	个/ul	0.000-13.000	
上皮细胞(EC)	0	/HP	0.000-28.000	

管型(CAST)	0	个/ul	0.000-1.000	
霉菌(尿)	0	/HP	0.000-0.001	
结晶	0	/HP	0.000-10.000	
透明度(CLA)	清亮			
胆红素(BIL)	-			
隐血(ERY)	-			
小圆上皮细胞(SRC)	0	个/ul		
维生素 C	-			
异常红细胞	0	个/ul	0.000-3.000	
红细胞(正常)	0	个/ul	0.000-6.000	
鳞状上皮细胞	0	个/ul	0.000-0.001	
粘液丝	1	个/ul	0.000-0.001	↑
颜色(Colour)	淡黄色			
尿葡萄糖(GLU)	-			
酮体(KET)	-			
比重(SG)	1.020		1.003-1.030	
酸碱度(PH)	7.0		4.600-8.000	
尿蛋白质(PRO)	-			
尿胆原(URO)	-			
亚硝酸盐(NIT)	-			
红细胞(尿)(RBC)	0	个/ul	0.000-6.000	
尿白细胞(LEU)	-			

***小结:**

粘液丝偏高(1 个/ul)

操作员：刘慧芳 检查日期:2023-11-02 检查医生:陈建国

传染四项

项目名称	检查结果	单位	参考值	提示
------	------	----	-----	----

乙肝表面抗原	阴性 (-)		
丙型肝炎病毒抗体	阴性 (-)		
梅毒抗体	阴性 (-)	S/CO	
艾滋病病毒抗体	阴性 (-)		

***小结:**

未见异常

操作员：刘慧芳 检查日期:2023-11-02 检查医生:陈建国

肝功七项

项目名称	检查结果	单位	参考值	提示
总蛋白(T PROT)	71.5	g/L	65.000-85.000	
白蛋白(ALB)	45.70	g/L	40.000-55.000	
球蛋白(GLB)	25.80	g/L	15.000-35.000	
白蛋白/球蛋白(ALB/GLB)	1.77		1.000-2.500	
总胆红素(TBIL)	20.20	umol/L	0.000-21.000	
丙氨酸氨基转移酶(ALT)	25.00	U/L	9.000-50.000	
门冬氨酸氨基转移酶(AST)	22.00	U/L	13.000-35.000	

***小结:**

未见异常

操作员：刘慧芳 检查日期:2023-11-02 检查医生:陈建国

心肌酶谱

项目名称	检查结果	单位	参考值	提示
乳酸脱氢酶(LDH)	159.00	U/L	120.000-250.000	
肌酸激酶(CK)	125.00	U/L	50.000-	

			310.000	
肌酸激酶同工酶(CK-Mb(M))	14	U/L	0.000-25.000	
高敏肌钙蛋白 (Tnl)	8.17	pg/ml	0.000-46.470	

***小结:**

未见异常

操作员：刘慧芳 检查日期:2023-11-02 检查医生:陈建国

血凝四项

项目名称	检查结果	单位	参考值	提示
凝血酶原时间(PT)	11.2	秒	9.300-14.000	
活化部分凝血活酶时间 (APTT)	38.5	秒	27.900-43.300	
凝血酶时间 (TT)	19.5	秒	14.000-21.000	
纤维蛋白原(FIB)	1.77	g/L	2.000-4.000	↓
国际标准化比值(INR)	0.9	INR	0.900-1.300	

***小结:**

纤维蛋白原(FIB)偏低(1.77 g/L)

操作员：刘慧芳 检查日期:2023-11-02 检查医生:陈建国

血常规 (五分类)

项目名称	检查结果	单位	参考值	提示
白细胞(WBC)	5.72	10 ⁹ /L	3.500-9.500	
淋巴细胞绝对值(LY#)	2.32	10 ⁹ /L	1.100-3.200	
淋巴细胞百分比(LY%)	40.5	%	20.000-50.000	
中性粒细胞绝对值(GR#)	2.90	10 ⁹ /L	1.800-6.300	
中性粒细胞百分比(GR%)	50.7	%	40.000-75.000	

嗜碱性粒细胞绝对值(BA#)	0.04	10 ⁹ /L	0.000-0.060
嗜碱性粒细胞百分比 (BA%)	0.7	%	0.000-1.000
嗜酸性粒细胞绝对值(EO#)	0.16	10 ⁹ /L	0.020-0.520
嗜酸性粒细胞百分比 (EO%)	2.8	%	0.400-8.000
血小板(PLT)	223	10 ⁹ /L	125.000- 350.000
血小板分布宽度(PDW)	15.8	%	15.000- 17.000
平均血小板体积(MPV)	10.8	fl	6.000-14.000
血小板压积(PCT)	0.242	%	0.110-0.280
红细胞(RBC)	4.78	10 ¹² /L	3.300-5.300
血红蛋白	148	g/L	130.000- 175.000
红细胞压积(HCT)	44.2	%	40.000- 50.000
红细胞平均体积(MCV)	92.4	fl	80.000- 100.000
平均血红蛋白含量(MCH)	31.0	pg	27.000- 34.000
平均血红蛋白浓度(MCHC)	335	g/L	320.000- 360.000
单核细胞绝对值(MO#)	0.30	10 ⁹ /L	0.100-0.600
单核细胞百分比(MO%)	5.3	%	3.000-10.000
红细胞分布宽度标准差 (RDW-SD)	42.5	fl	35.000- 56.000
红细胞分布宽度变异系数 (RDW-CV)	12.1	%	10.600- 16.600
大血小板比率	30.4	%	11.000- 45.000
大血小板数目	68	10 ⁹ /L	30.000- 90.000

未成熟粒细胞数目	0.00	10 ⁹ /L	0.000-999.000	
未成熟粒细胞百分比	0.0	%	0.000-100.000	
有核红细胞数目	0.000	10 ⁹ /L	0.000-9999.000	
有核红细胞百分比	0.00	/100WBC	0.000-9999.000	

***小结:**

未见异常

操作员：刘慧芳 检查日期:2023-11-02 检查医生:陈建国

肾功三项

项目名称	检查结果	单位	参考值	提示
肌酐(CREA)	66.00	umol/L	41.000-73.000	
尿酸(UA)	303.00	umol/L	140.000-340.000	
尿素测定 (Urea)	5.00	mmol/L	2.600-7.500	

***小结:**

未见异常

操作员：刘慧芳 检查日期:2023-11-02 检查医生:陈建国

空腹血糖

项目名称	检查结果	单位	参考值	提示
葡萄糖(GLU)	5.05	mmol/L	3.900-6.100	

***小结:**

未见异常

操作员：刘慧芳 检查日期:2023-11-02 检查医生:陈建国

血脂四项

项目名称	检查结果	单位	参考值	提示
动脉硬化指数	2.84		1.310-3.190	
总胆固醇(CHOL)	5.89	mmol/L	0.000-5.200	↑
甘油三脂(TG)	1.44	mmol/L	0.700-1.700	
低密度脂蛋白(LDL)	3.67	mmol/L	0.000-4.130	
高密度脂蛋白(HDL)	1.29	mmol/L	0.770-1.550	

***小结:**

总胆固醇(CHOL)偏高(5.89 mmol/L)

操作员：刘慧芳 检查日期:2023-11-02 检查医生:陈建国

人乳头瘤病毒检查 (HPV)

项目名称	检查结果	单位	参考值	提示
人乳头瘤病毒 (HPV)	HPV 低危型：阴性 HPV 高危型：阴性			

***小结:**

HPV 低危型：阴性

HPV 高危型：阴性

操作员：康建忠 检查日期:2023-10-26 检查医生:

大同现代医学检验实验室

液基薄层细胞学图文报告

ID: 2023090212

病理号: 086582

姓名: 黄雯雁

性别: 女

年龄: 33岁

送检科室: 体检科

电话号码: 18635288137

床号:

病历号:

体检号: 2309221322

送检医院: 大同瑞慈康复体检

送检日期: 2023-10-25

末次月经:

送检医生:

采样日期:

报告日期: 2023-10-25

标本满意度: 满意

细胞量: >40%

红细胞:

经期样本:

颈管细胞:

化生细胞:

鳞状细胞:

宫颈柱状细胞:

未见上皮内病变/恶性细胞:

正常范围内:

- 良性反应性改变:
- 炎症:
 - 轻度:
 - 中度:
 - 重度:
 - 放疗:
 - 妊娠:
 - 萎缩性:
 - 宫内避孕器:
 - 其他:

病原体: 滴虫感染: 念珠菌感染: 细菌感染:

提示 HPV 感染: 疱疹病毒感染:

鳞状上皮细胞分析:

- 非典型鳞状细胞:
- 倾向上皮内瘤变:
 - 倾向良性反应性改变:
 - 不能明确意义(ASC-US):
 - 不排除高度病变(ASC-H):
- 上皮内低度病变: 鳞癌:
- 上皮内高度病变:
- CIN2:
 - CIN3:

腺上皮细胞分析:

非典型腺细胞:

- 宫内膜:
- 来源不明:

非典型腺细胞(宫颈管):

- 倾向原位腺癌:
- 不能明确意义:
- 倾向良性反应性改变:

腺癌:

- 宫颈管:
- 宫内膜:
- 其它:

炎细胞:

- 轻度:
- 中度:
- 重度:

可疑腺癌:

诊断意见: 未见上皮内病变或恶性细胞 (NILM)。

建议:

报告医师: 张荣生

地址: 大同市魏都大道 79 号, 本报告医师签字后有效
咨询: 0352-2830587 4006-122-995

妇科细胞学是筛查项目, 出于技术原因, 可能会有假阴性结果, 本检测仅对来样负责, 如果对结果有疑义, 请在收到报告 7 天内与我们联系。

瑞慈健康体检

人乳头瘤病毒（HPV）基因分型检测报告

姓名：黄雯雁 科室：妇科 病历号：
性别：女 房/床号： 标本编号： 132622
年龄：33 送检医生： 接收日期： 2023年10月25日
电话： 门诊/住院号 标本条码号： 2310253000392
临床诊断：

标本类型：宫颈脱落细胞 标本状态：可用
检测方法：反向点杂交法
检测内容：低危型：HPV6、11、42、43、81、83
高危型：HPV16、18、31、33、35、39、45、51、52、53、56、58、59、66、68、
73、82

检测结果：低危型：阴性
高危型：阴性

6	11	16	18	31	33	35	39	编号
42	43	45	51	52	53	56	58	132622
59	66	68	73	81	82	83	IC ●	HPV

结果分析及提示：

- HPV感染是宫颈癌的主要病因，大部分HPV感染会自行消退，与年龄及个人免疫能力有关。
- HPV基因分型检测是宫颈病变及宫颈癌筛查的重要手段。
- 低危型HPV感染能引起良性病变，如生殖器湿疣。
- 高危型HPV持续感染导致宫颈高级别病变的风险显著增加。

检测日期：2023年10月26日 检测者：王小雪 审核者：康建忠

备注：本报告仅对所检测样本负责，结果分析和提示仅供临床参考。

大同瑞慈康复医院 12导联心电图报告

黄雯雅

女

33岁

ID:2309221322

申请科室:瑞慈体检科

体检号:451420

病床号:

HR: 56 ↓ bpm
QT/QTc:388/376ms

P: 104ms
P/QRS/T :37/19/-7 ↓ deg.

PR: 141ms
RV5/SV1 :1.180/0.570mV

QRS: 112 ↑ ms

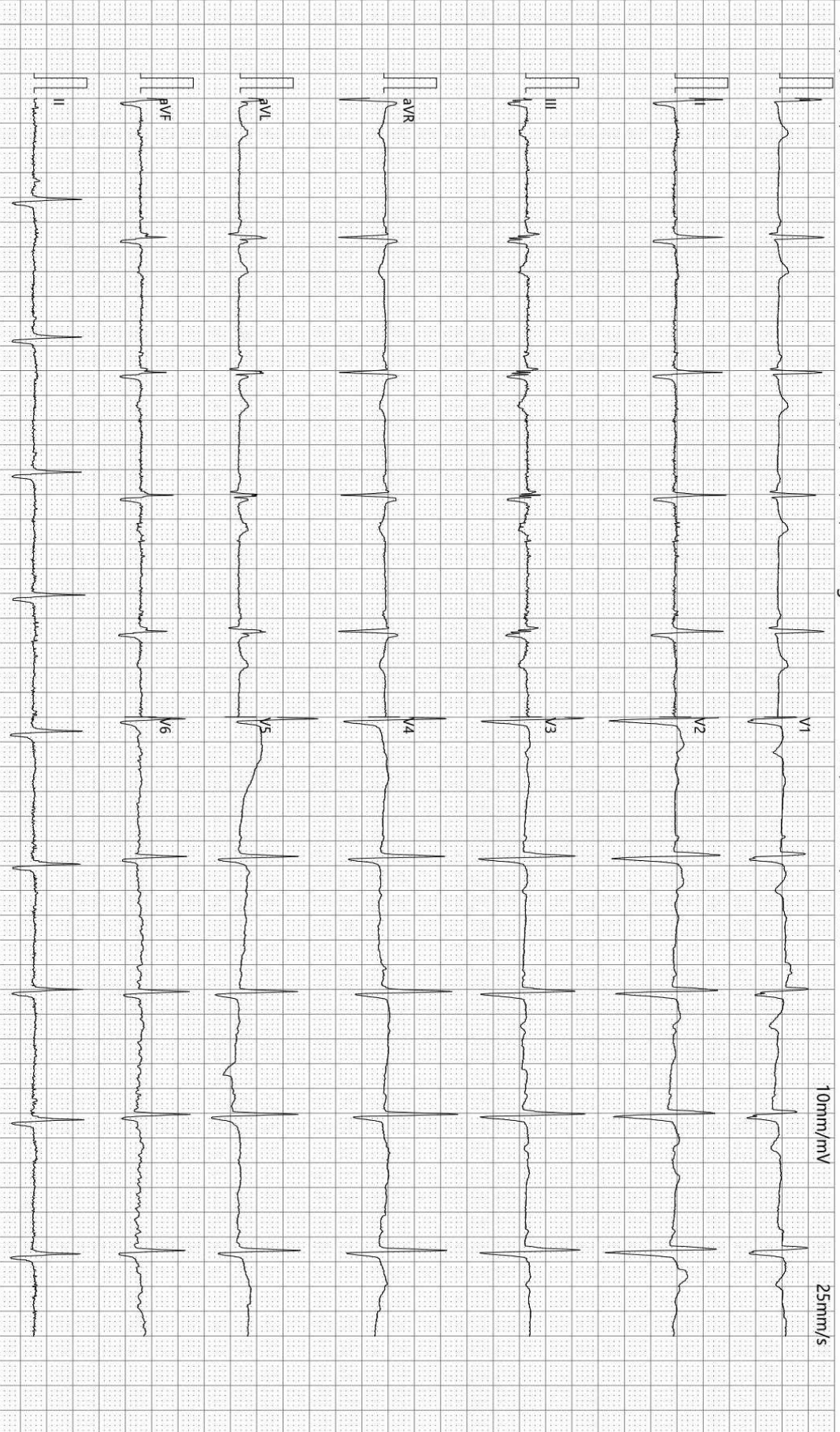

诊断结果:

- 1. 窦性心动过缓
- 2. T波改变结合临床

报告需医生确认:

张立生

SEMIP V1.90

仅供临床参考

-35Hz ACS0

检查:2023-11-02 10:13:45

打印:2023-11-02 10:20:45

SE-1515 V1.40

Text



大同瑞慈健康体检

颅内多普勒血流图 (TCD) 检查报告单

姓名: 黄雯雁 性别: 女 年龄: 33 岁 检查号: 2309221322
 申请科室: 体检科 申请医师: 李菊蓉 检查类型: 颅内血管 床号:

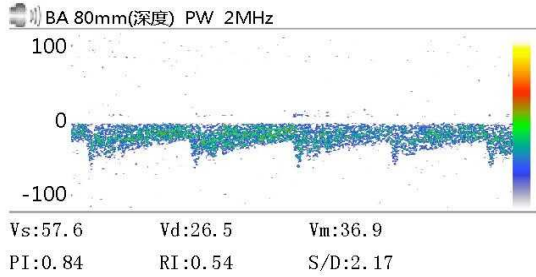
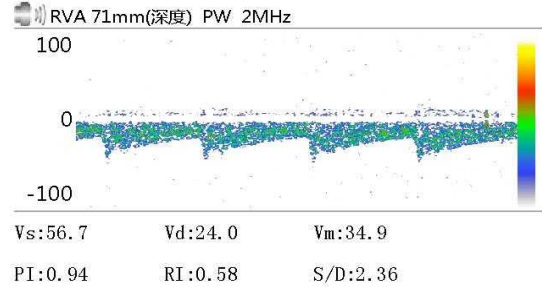
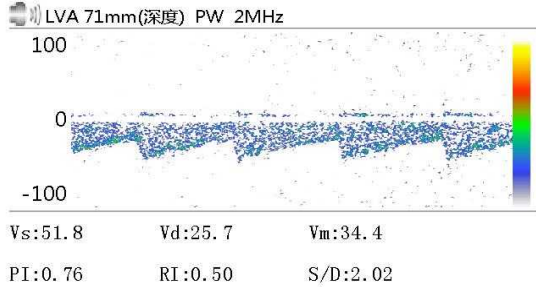

Vs: Vd: Vm:
 PI: RI: S/D:

Vs: Vd: Vm:
 PI: RI: S/D:

Vs: Vd: Vm:
 PI: RI: S/D:

医生意见

结论: 椎-基底动脉脑血管超声未见异常。

李菊蓉

检查日期: 2023-11-02

本报告单仅提供临床参考

大同瑞慈健康体检

¹³C呼气试验检验报告

患者姓名	黄雯雁-T	年龄	33	性别	女
患者 ID	2309221322	日期	2023年11月02日	联系电话	
申请医生		备注		设备型号	YH08

¹³C呼气试验

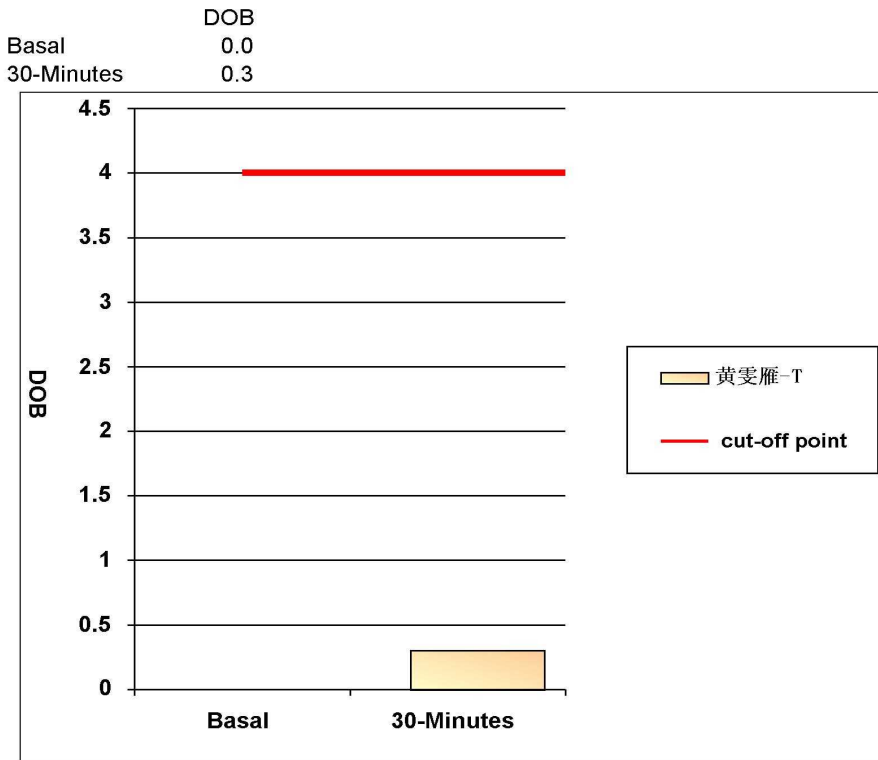

阳性参考值 (Delta Over Baseline(DOB)):

30分钟的DOB值:	≥ 4.0	阳性+
	< 4.0	阴性-

检测结果: **DOB= 0.3** 阴性-

结论: 您本次检测结果为阴性, 正常, 无感染

检测医生: 曹居杰

大同瑞慈健康体检

骨密度检测报告

受检者信息

受检者ID: 2309221322

姓名: 黄雯雁-T

出生年月日: 1990/8/30

年龄: 33

性别: 男

测定部位(右/左): 右

测定结果

测定日期: 2023/11/2 10:10:51

测试编号: 1/1

■ 受测者 ■ 平均值

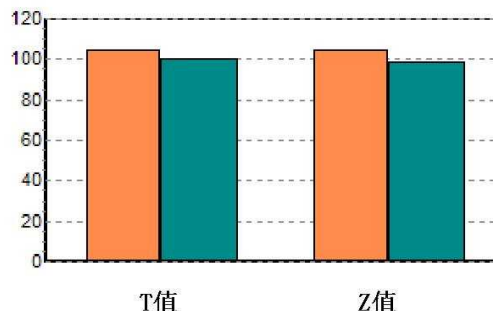
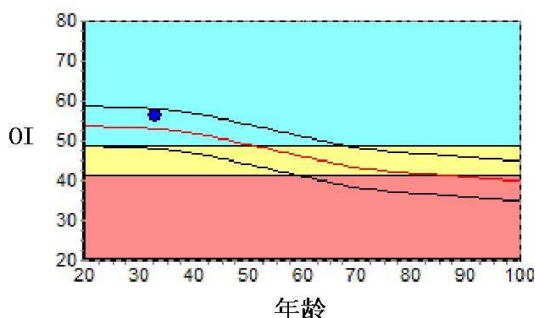

数据库: Asia

OI: 56.3

SOS: 1371.2 m/s, BUA: 43.0

T值: 0.49

Z值: 0.67

成人比: 104.5 %

同龄比: 106.3 %

OPR: N/A %

结果分析



注解

以上结论仅供参考

科室:

医生签名:

医院地址 大同瑞慈健康体检

地址 大同市平城区魏都大道79号

联系电话 0352-2824444

操作者 名燕凌

双源 CT 诊断图文报告

流水号: 2309221322

影像号: CT20231102139

姓名: 黄雯雁

年龄: 33 岁

性别: 女

检查设备: 西门子量子双源 CT

体检号: 451420

申请医院: 本院

体检科室: 体检科

检查部位: 肺部双源 CT

经典图像:



影像所见:

胸廓对称, 骨性肋骨完整, 胸壁软组织结构良好, 两肺支气管血管纹理走行分布良好, 支气管束结构清晰, 双肺通气良好。肺门结构未见异常。纵隔无偏移, 段以上支气管通畅。心影及大血管形态结构正常, 纵隔内未见肿大淋巴结。胸膜未见异常。

影像诊断:

胸部未见明显异常

报告医师: 剧艳军

检查日期: 2023-11-02

审核医师: 剧艳军

报告日期: 2023-11-02

超声诊断图文报告

流水号: 2309221322

影像号: 1438285

姓名: 黄雯雁

年龄: 33 岁

性别: 女

检查设备: Vivid E95

体检号: 451420

申请医院: 本院

体检科室: 体检科

检查部位: 甲状腺彩超

经典图像:

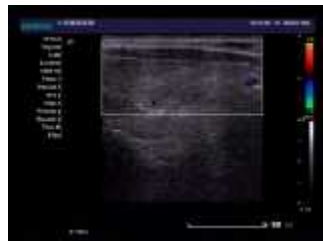

影像所见:

甲状腺双侧叶形态正常, 包膜完整, 实质回声均匀, CDFI: 未见异常血流信号。
双侧颈部未见明显肿大淋巴结。

影像诊断:

甲状腺双侧叶未见异常

报告医师: 李菊蓉

检查日期: 2023-11-02

审核医师: 李菊蓉

报告日期: 2023-11-02

超声诊断图文报告

流水号: 2309221322

影像号: 1438287

姓名: 黄雯雁

年龄: 33 岁

性别: 女

检查设备: Vivid E95

体检号: 451420

申请医院: 本院

体检科室: 体检科

检查部位: 颈部血管彩超

经典图像:

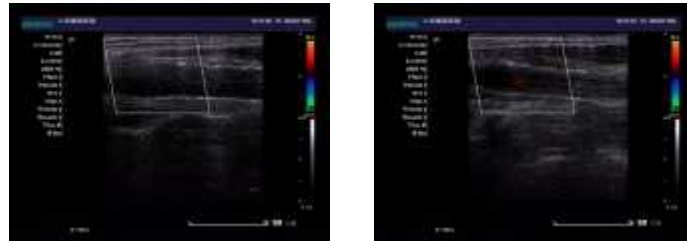

影像所见:

右锁骨下动脉起始处、双侧颈总动脉、颈内、颈外动脉起始段内中膜不增厚, 内壁欠光滑, 管壁未见明确强回声斑。CDFI: 血流充盈好。PW: 频谱形态正常。

双侧椎动脉走行正常, 椎动脉内径正常, 管壁不厚, 管腔内为无回声, CDFI: 血流充盈好。PW: 频谱正常。

	内径 mm	流速 cm/s	RI
左侧椎动脉	3.6	35.5	0.45
右侧椎动脉	3.5	47.8	0.52

影像诊断:

双侧颈动脉、椎动脉未见明显异常

报告医师: 李菊蓉

检查日期: 2023-11-02

审核医师: 李菊蓉

报告日期: 2023-11-02

超声诊断图文报告

流水号: 2309221322

影像号: 1428093

姓名: 黄雯雁

年龄: 33 岁

性别: 女

检查设备: Vivid E95

体检号: 451420

申请医院: 本院

体检科室: 体检科

检查部位: 乳腺彩超

经典图像:

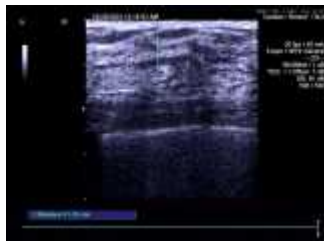

影像所见:

双侧乳腺腺体层次清晰, 右乳腺体厚 1.3cm, 左乳腺体厚 1.0cm, 乳导管未见扩张, 未见明显占位性病变, CDFI: 未见异常血流信号。

双侧腋下未见明显肿大淋巴结。

影像诊断:

双侧乳腺未见明显异常

报告医师: 李菊蓉

检查日期: 2023-10-25

审核医师: 李菊蓉

报告日期: 2023-10-25

超声诊断图文报告

流水号: 2309221322

影像号: 1438289

姓名: 黄雯雁

年龄: 33 岁

性别: 女

检查设备: Vivid E95

体检号: 451420

申请医院: 本院

体检科室: 体检科

检查部位: 全腹彩超

经典图像:



影像所见:

肝脏大小形态正常, 包膜光滑完整, 实质回声均匀, 肝内管道系统走行清晰, 门静脉及肝内胆管不扩张。
胆囊大小形态正常, 壁不厚、光滑, 囊内透声好, 肝外胆管不扩张。
胰腺大小形态正常, 实质回声均匀, 主胰管不扩张。
脾脏大小形态正常, 实质回声均匀, 脾门静脉不宽。
双肾大小形态正常, 皮髓质分界清晰, 集合系统未见分离, 双侧输尿管未见扩张。

影像诊断:

肝、胆、脾、胰、双肾未见明显异常

报告医师: 李菊蓉

检查日期: 2023-11-02

审核医师: 李菊蓉

报告日期: 2023-11-02