



2309020706

大同瑞慈健康体检

报 告 册

体检编号	447230	工号	3
姓名	韩志旺		
性别	男	年龄	60岁
单位	新荣区委政法委		
部门	新荣区委政法委		
联系电话	13363408805		
体检日期	2025-03-11		

尊敬的韩志旺先生您好！

首先，瑞慈健康体检全体员工欢迎您的光临，并对您的信任表示衷心的感谢！

您于 2025-03-11 （体检编号：447230）完成健康检查，本机构的各科医生已根据您的体检项目及结果，汇总成此份健康体检报告，并经总检医生审核。据此提出对您健康状况的综合分析及建议。

瑞慈健康体检倡导“大健康、大康复”，提出“健康是第一财富（Rich）”的人文理念。希望您仔细阅读并妥善地保管此份健康体检报告，并认真关注报告中的提示与建议，若您对报告内容有任何疑问，可直接与瑞慈健康体检客服部联系，进一步咨询。

健康体检咨询电话：0352-2824444

客户服务咨询电话：0352-2830597

400-6112995

瑞慈健康体检报告由下列内容组成：

第一部分：主检报告

第二部分：分科分项结果

第三部分：检验报告

第四部分：附表

主检报告

检查综述

- 1、【身高、体重、血压】 (1) 体重指数 25.71：超重
- 2、【血脂四项】 动脉硬化指数偏低(1.17) 高密度脂蛋白(HDL)偏高(1.59 mmol/L)
- 3、【CT检查】 胸部未见明显异常 胆囊结石
- 4、【心脏彩超】 三尖瓣轻度返流
- 5、【甲状腺彩超】 甲状腺左侧叶结节 TI-RADS III级 定期复查
- 6、【全腹彩超】 1.胆囊结石(多发) 2.左肾结石(多发) 3.左肾积水 4.前列腺增大伴多发钙化
- 7、【动脉硬化检测】 1.双上肢动脉阻塞，肢体远端动脉血液灌注欠充足

医生建议

【超重】：

- (1) 体重指数是判断体重超标或偏低的主要指标。体重是反映和衡量一个人健康状况的重要标志之一，过胖和过瘦都不利于健康，身高体重不协调也不会给人以美感。体重的变化，还会直接反映身体长期的热量平衡状态。
- (2) 当需要比较及分析一个人的体重对于不同身高的人所带来的健康影响时，体重指数是一个中立而可靠的指标。其主要适用于需要体重测试、体型肥胖和全身检查的人群。
- (3) 体重指数(BMI)是世界卫生组织推荐的国际统一使用的肥胖分型标准，也是目前国际上常用的衡量人体胖瘦程度以及是否健康的一个标准，其计算方式为： $BMI = \text{体重(千克)} / \text{身高(米} \times \text{米)}$ 。成人的标准值是BMI 18.5-23.9之间。低于18.5为体重指数偏低；高于23.9则为体重指数偏高。
- (4) 一般表现为体重超重或肥胖，超重及肥胖会出现一系列代谢性疾病，如高血压、高血糖、高血脂、高尿酸血症等，所以体重指数偏高者一定要注意控制体重。
- (5) 合理控制饮食，食品多样化，食物纤维可适量增加，饮食规律，避免暴饮暴食，低盐、低脂饮食为主，减少高热量食物的摄入。
- (6) 加强体育锻炼，每天最少保持30分钟的中等强度运动。鼓励每天至少快步走6000步比较健康。肥胖患者不适合较剧烈的运动，会加重膝关节的负担，可以选择游泳、划船等对膝关节负荷较小的运动。
- (7) 定期检查血糖、血脂、肝功、肝脏B超等，积极治疗基础性疾病。
- (8) 减少热量摄取及增加热量消耗。强调以健康行为、饮食、运动为主的综合治疗。

【动脉硬化指数偏低】：

- (1) 建议内科结合临床参考。

【高密度脂蛋白(HDL)偏高】：

- (1) 高密度脂蛋白(HDL)主要在肝脏合成，具有抗动脉粥样硬化的功能，是冠心病的保护因子。高密度脂蛋白(HDL)能将周围组织包括动脉壁内的胆固醇运转到肝脏进行代谢，是一种抗动脉粥样硬化的血浆脂蛋白。
- (2) 高密度脂蛋白(HDL)的含量与心血管的发病率和病变程度呈负相关，即高密度脂蛋白(HDL)减低，患冠心病的危险性增加；高密度脂蛋白(HDL)含量增高，患冠心病的危险性降低。
- (3) 高密度脂蛋白(HDL)对冠心病的临床诊断是一个重要的参考指标。它的升高是临床冠心病保护因子之一，并能防治和延缓动脉粥样硬化的发展。
- (4) 血清中高密度脂蛋白(HDL)的降低，预示着冠心病的出现。临床上常同时测定高密度脂蛋白(HDL)和血清总胆固醇，并根据它们的比值作为冠心病的信息指标。
- (5) 高密度脂蛋白(HDL)减少，主要见于冠心病、冠状动脉粥样硬化、高甘油三酯血症、慢性贫血、脑血管病、糖尿病、急慢性肝炎、肝硬化等疾病。

(6)戒烟，增强运动，采用低脂、低糖饮食，少食富含脂肪、胆固醇及饱和脂肪酸的食物，多进食蔬菜、水果、豆制品、粗粮、鱼和高纤维食品。

(7)建议当高密度脂蛋白(HDL)减少时，可参考其他相关指标，积极治疗基础性疾病，往内分泌科复诊。

【三尖瓣轻度返流】：

(1)建议心血管内科诊断治疗

【甲状腺左侧叶结节】：

(1)甲状腺结节是一种常见的甲状腺疾病，很多甲状腺疾病可表现为结节，如可由甲状腺退行性变、炎症、自身免疫性及新生物等多种病变所致。甲状腺结节在各个年龄段的男女人群中均可见到，但中年女性中较多。

(2)甲状腺结节分良性和恶性两大类，良性的占绝大多数，恶性者不足1%，判断甲状腺结节的良恶主要依靠病史、体格检查、放射性核素扫描、穿刺细胞学检查。

(3)建议往外科就诊，进一步检查，明确诊断，结合临床诊治并定期复查。

【前列腺增大伴多发钙化】：

(1)前列腺增生又称前列腺肥大，增生的腺体位于膀胱颈部，会使尿路梗阻，引起尿频和排尿困难，严重影响患者的生活质量，是中老年男性的常见疾病。建议往泌尿科咨询，结合临床诊治。

(2)前列腺钙化斑大多数是由于前列腺炎症之后，前列腺内部组织局部出现了纤维化、钙质沉积而引起的。多数患者都是在体检时通过彩超检查时发现的，一般情况没有不适症状不需治疗。部分患者如有不适症状，建议前往泌尿科诊断治疗。

【左肾结石】：

(1)往泌尿外科进一步诊治；定期B超复查。平时多喝水，尤其是睡前要多饮水。每日至少2500-3000ML，夏天增至4000-5000ML，保持每天尿量至少2000ML。避免饮高硬度水，可饮用磁化水。

(2)少食含钙食物，如海带、豆类、牛奶、豆腐，少食含酸丰富食物如菠菜、芹菜、草莓、浓红茶、咖啡、巧克力，少食动物内脏、海产品。尽量不服用或少服用与结石有关的药物，如维C、阿司匹林、磺胺类药物等。

(3)适当运动对尿路结石患者与好处，长时间不活动，可增加尿中晶体成分的沉淀机会而形成结石。运动可根据自己的兴趣而定，如跳越运动、爬楼梯、跳绳、体操以及用手掌达腰背部等，均有利于结石上下移动，甚至排出。

【肾积水】：

(1)由于尿液从肾脏排出受阻、蓄积，造成尿液潴留而引起肾内压升高，以致肾盂肾盏逐渐扩张，肾实质萎缩与破坏，统称为肾积水。

(2)肾盂积水是由于尿路阻塞而引起的肾盂肾盏扩大伴有肾组织萎缩，尿路任何部位的管道狭窄或阻塞以及神经肌肉的正常功能紊乱，尿液通过即可出现障碍，造成尿流梗阻，梗阻以上部位因尿液排出不畅而压力逐渐增高，管腔扩大，最终导致肾脏积水、扩张，肾实质变薄、肾功能减退。

(3)其临床表现为：腰痛，为持续性钝痛或坠胀不适；腰腹部肿块，起初始于肋缘下，逐渐向侧腹部及腰部延伸，大者可越过中线为表面光滑的囊性肿块，边缘规则，有波动感，压痛不明显；血尿，一般为镜下血尿，并发感染，结石或外伤后血尿加重；

(4)少尿或无尿，若双侧肾脏、孤立肾或仅一侧有功能的肾脏出现积水，同时伴肾功严重受损害的病人，则出现少尿或无尿；

(5)少尿与多尿交替出现，见于一部分原发性肾积水的病人，可于一次大量排尿后肿块骤然缩小，疼痛减轻，尿量减少时则肿块迅速增大，疼痛加重；

(6)高血压，重度肾积水病人中约1/3出现高血压，呈轻度或中度升高，可能由于扩张的肾盂肾盏压迫小叶间动脉引起肾实质缺血所致；

(7)自发性肾破裂，在无创伤情况下，因继发感染致肾盂破溃，造成肾周围血肿及尿外渗，表现为突发性腰腹疼痛，有广泛性明显压痛伴肌肉紧张；

(8)发热，继发感染时体温升高；消化道症状，可有腹痛、腹胀、恶心、呕吐、大量饮水后上述症状加重；双侧梗阻出现慢性肾功能不全，尿毒症。

(9)肾积水的治疗方法有：保守治疗，肾积水较轻，病情进展缓慢，肾功能已达平衡和稳定状态可观察，但应定期检查了解积水进展情况；可自行解除的梗阻，如孕妇生理性肾积水。

(10)肾积水进行性加重，临床症状明显，肾功能不断下降，梗阻病因明确，有并发症存在，应手术治疗。

(11)肾积水状况一般不能通过药物治愈，但为了防止继发感染和保护肾功能，在未作出解除尿路梗阻治疗之前，可采用抗菌药物、中药治疗。

(12)忌吸烟、喝酒、吃辛辣和煎炸、烧烤食品。忌吃一切补、发、热气的中药。少食韭菜、南瓜、洋葱、茄子、竹笋、大蒜等蔬菜及荔枝、龙眼、芒果、榴莲和木菠萝等水果。五谷、薯类和豆类食品都可以食用。

【胆囊结石（多发）】：

(1)胆囊结石主要为胆固醇性结石或以胆固醇为主的混合性结石，胆囊结石主要见于成年人，女性常见，尤以经产妇和服用避孕药者常见。

(2)胆囊结石一般认为与胆汁淤积、胆道细菌和寄生虫感染、胆固醇代谢失调以及胆囊的运动功能失调有关。

(3)临床表现取决于胆石的动态、所在部位和并发症，大多数与慢性胆囊炎同时存在。主要多发于成年女性，由以中年肥胖妇女为多见。平时大多无症状，部分表现为消化不良、中上腹或右上腹饱胀感，有时胃灼热、暖气，在饱餐或高脂饮食后更为明显。

(4)胆囊结石患者应少吃肥肉和胆固醇含量高的食物，如蛋黄、鱼卵、蟹黄、动物内脏等食品，不吃油炸食品。

(5)如有右上腹隐痛不适，应素食，右侧卧位，服用654-2、阿托品等解痉药物，消炎利胆片、金胆片、胆通等可任选一种口服。

(6)如发生上腹剧痛，应到医院治疗，不要自己随便应用止痛药。出现黄疸时，应立即就医检查，查明黄疸原因，作相应处理，切勿拖延。

(7)除药物治疗外，有的需震波治疗、有的可作腹腔镜手术、有的则需剖腹手术，应按医生的指导选择合适的治疗方法。定期彩超复查。

【双上肢动脉阻塞，肢体远端动脉血液灌注欠充足】：

(1)动脉硬化是全身性粥样硬化在肢体局部表现，是全身性动脉内膜及其中膜呈退行性、增生性改变，使血管壁变硬缩小，失去弹性，从而继发血栓形成致使远端血流量进行性减少或中断。

(2)要均衡饮食，要防止其他疾病引起的动脉粥样硬化，如糖尿病、肥胖、高血压。少吃含油脂和胆固醇多的食品，减少盐的摄入，多吃富含高密度脂蛋白的鱼类、海鲜。戒烟限酒，控制体重，保持良好的心态。通过适量的运动，可以明显改善动脉粥样硬化。必要时内科咨询及诊治。

汇总医生： 丁昊炜

主检日期： 2025-03-12

主检医生：

分科结果

身高、体重、血压

项目名称	检查结果	项目名称	检查结果
身高	165cm	体重	70kg
血压	107/67mmHg		

***小结:**

(1) 体重指数 25.71: 超重

操作员：李欣 检查日期：2025-03-11 检查医生：名燕凌

检验报告

尿液分析+尿沉渣

项目名称	检查结果	单位	参考值	提示
白细胞尿	13	个/u1	0--13	
上皮细胞(EC)	0	/HP	0--28	
管型(CAST)	0	个/u1	0--1	
霉菌(尿)	0	/HP	0--0	
结晶	0	/HP	0--10	
透明度(CLA)	清亮			
胆红素(BIL)	-		阴性	
隐血(ERY)	-		阴性	
小圆上皮细胞(SRC)	0	个/u1	0--0	
维生素C	-		阴性	
异常红细胞	0	个/u1	0--3	
红细胞(正常)	0	个/u1	0--6	
鳞状上皮细胞	0	个/u1	0--0	
粘液丝	0	个/u1	0--0	
颜色(Colour)	淡黄色			
尿葡萄糖(GLU)	-		阴性	
酮体(KET)	-		阴性	
比重(SG)	1.025		1.003--1.030	
酸碱度(PH)	6.5		4.5--8.0	
尿蛋白质(PRO)	-		阴性	
尿胆原(URO)	-		阴性	
亚硝酸盐(NIT)	-		阴性	
红细胞(尿)(RBC)	0	个/u1	0--6	
尿白细胞(LEU)	-		阴性	

*小结:

未见异常

操作员：王小雪 检查日期:2025-03-11 检查医生:康建忠

血常规（五分类）

项目名称	检查结果	单位	参考值	提示
白细胞(WBC)	5.64	$10^9/L$	3.5--9.5	
淋巴细胞绝对值(LY#)	1.83	$10^9/L$	1.1--3.2	
淋巴细胞百分比(LY%)	32.4	%	20--50	
中性粒细胞绝对值(GR#)	3.48	$10^9/L$	1.8--6.3	
中性粒细胞百分比(GR%)	61.6	%	40--75	
嗜碱性粒细胞绝对值(BA#)	0.00	$10^9/L$	0--0.06	
嗜碱性粒细胞百分比(BA%)	0.1	%	0--1.0	
嗜酸性粒细胞绝对值(E0#)	0.11	$10^9/L$	0.02--0.52	
嗜酸性粒细胞百分比(E0%)	2.0	%	0.4--8.0	
血小板(PLT)	206	$10^9/L$	125--350	
血小板分布宽度(PDW)	16.0	%	15--17	
平均血小板体积(MPV)	9.2	f1	6.0--14.0	
血小板压积(PCT)	0.190	%	0.11--0.28	
红细胞(RBC)	4.95	$10^{12}/L$	4.3--5.8	
血红蛋白	152	g/L	130--175	
红细胞压积(HCT)	46.7	%	40--50	
红细胞平均体积(MCV)	94.4	f1	82--100	
平均血红蛋白含量(MCH)	30.7	pg	27--34	
平均血红蛋白浓度(MCHC)	325	g/L	316--354	
单核细胞绝对值(MO#)	0.22	$10^9/L$	0.1--0.60	
单核细胞百分比(MO%)	3.9	%	3--10	
红细胞分布宽度标准差(RDW-SD)	45.3	f1	35--56	
红细胞分布宽度变异系数(RDW-CV)	12.8	%	10.6--16.6	

大血小板比率	20.3	%	11--45	
大血小板数目	42	$10^9/L$	30--90	
未成熟粒细胞数目	0.02	$10^9/L$	0--999	
未成熟粒细胞百分比	0.3	%	0--100	
有核红细胞数目	0.000	$10^9/L$	0--9999	
有核红细胞百分比	0.00	/100WBC	0--9999	

***小结:**

未见异常

操作员：贺琰 检查日期:2025-03-11 检查医生:康建忠

血 HP 检测

项目名称	检查结果	单位	参考值	提示
幽门螺旋杆菌抗体检测	阴性 (-)		阴性 (-)	

***小结:**

未见异常

操作员：刘慧芳 检查日期:2025-03-11 检查医生:康建忠

肾功三项

项目名称	检查结果	单位	参考值	提示
肌酐(CREA)	70.50	$\mu\text{mol/L}$	57--111	
尿酸(UA)	340.00	$\mu\text{mol/L}$	200--420	
尿素测定(Urea)	5.10	mmol/L	3.6--9.5	

***小结:**

未见异常

操作员：梁可欣 检查日期:2025-03-11 检查医生:康建忠

空腹血糖

项目名称	检查结果	单位	参考值	提示
葡萄糖(GLU)	5.67	mmol/L	3.89--6.1	

***小结:**

未见异常

操作员：梁可欣 检查日期：2025-03-11 检查医生：康建忠

同型半胱氨酸

项目名称	检查结果	单位	参考值	提示
同型半胱氨酸	9.60	umol/L	0--20	

***小结:**

未见异常

操作员：梁可欣 检查日期：2025-03-11 检查医生：康建忠

血脂四项

项目名称	检查结果	单位	参考值	提示
动脉硬化指数	1.17		1.31--3.19	↓
总胆固醇(CHOL)	4.93	mmol/L	2.59--5.2	
甘油三脂(TG)	1.11	mmol/L	0.7--1.7	
低密度脂蛋白(LDL)	1.86	mmol/L	0--4.13	
高密度脂蛋白(HDL)	1.59	mmol/L	0.77--1.55	↑

***小结:**

动脉硬化指数偏低(1.17) 高密度脂蛋白(HDL)偏高(1.59 mmol/L)

操作员：梁可欣 检查日期：2025-03-11 检查医生：康建忠

肝功能三项

项目名称	检查结果	单位	参考值	提示
γ-谷氨酰转肽酶(GGT)	30.0	U/L	10--60	
丙氨酸氨基转移酶(ALT)	20.00	U/L	9--50	
门冬氨酸氨基转移酶(AST)	19.00	U/L	15--40	
谷草比谷丙	0.95		0.4--2.5	

***小结:**

未见异常

操作员：梁可欣 检查日期：2025-03-11 检查医生：康建忠

大同瑞慈康复医院 12导联心电图报告

韩志旺 男 60岁 体检号:447230

病床号:

诊断结果:

- 1.窦性心律
- 2.正常心电图

诊断医生:

张之生

HR	: 65bpm	[60 ~ 100bpm]
P	: 95ms	[0 ~ 110ms]
PR	: 127ms	[120 ~ 200ms]
QRS	: 82ms	[60 ~ 100ms]
QT/QTc	: 385/401ms	[320 ~ 440/0 ~ 450ms]
P/QRS/T	: 49/27/43deg.	[0 ~ 75/-30 ~ 90/0 ~ 75deg]
RV5/SV1	: 1.343/1.061mV	[0.0 ~ 2.5/0.0 ~ 2.0mV]

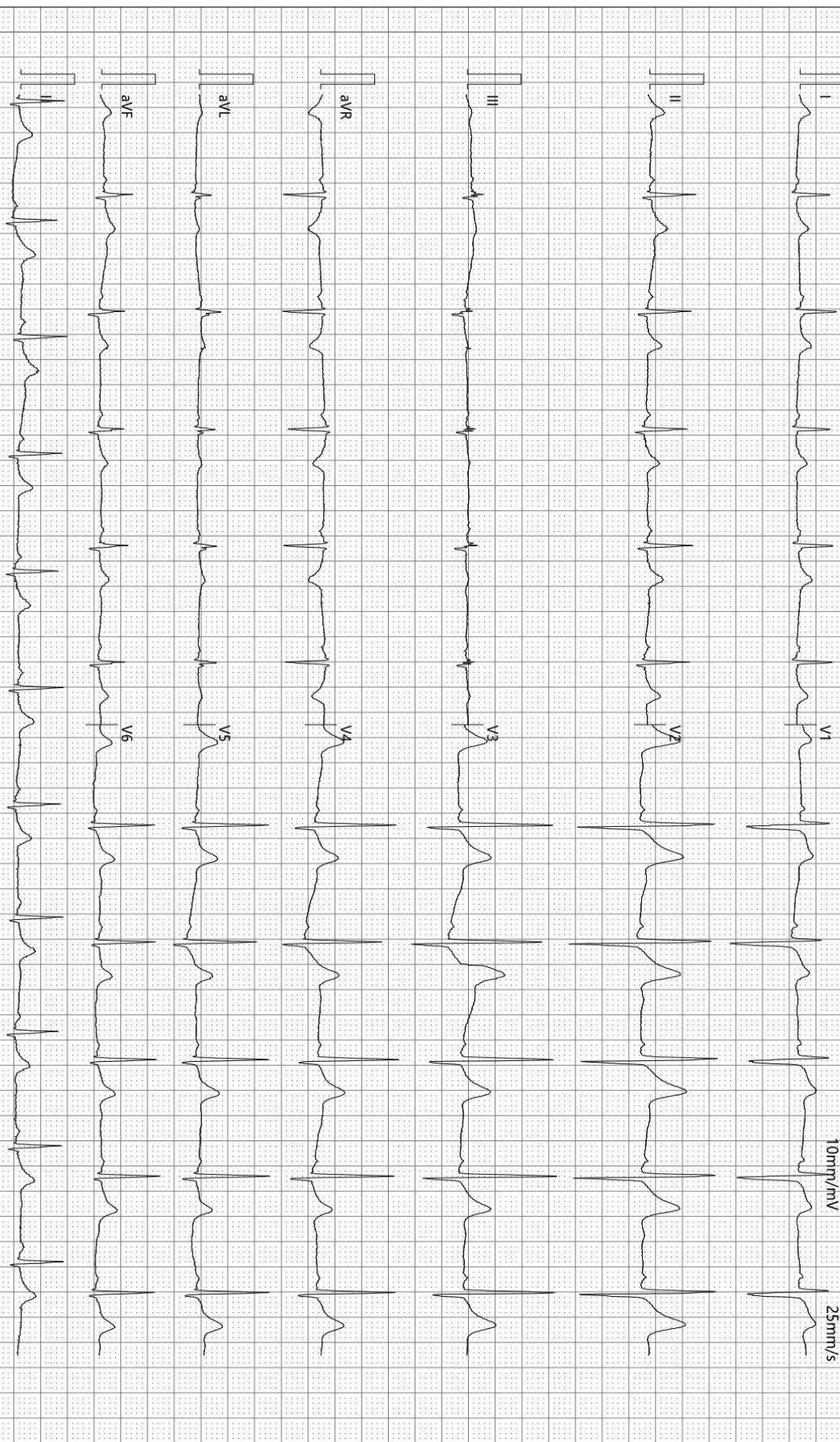

检查时间:2025-03-11 09:23:00

诊断时间:2025-03-11 09:27:49

SEMIP V1.90

仅供临床参考

申请科室:

申请医师:

本报告单仅提供临床参考, 不作为诊断依据

大同瑞慈健康体检 外周动脉硬化检测报告单

病历号: 2309020706

检查号: 21677

姓名: 韩志旺

性别: 男

年龄: 60

身高: 165

体重: 70

BMI: 25.7

用药:

既往病史:

心电

HR: 63

右臂PVR

左臂PVR

右踝PVR

左踝PVR

50
mmHg

四肢动脉血压值 (mmHg)

右臂

SBP: 111

MBP: 83

DBP: 62

PP: 49

左臂

SBP: 112

MBP: 83

DBP: 65

PP: 47

右踝

SBP: 161

MBP: 108

DBP: 76

PP: 85

左踝

SBP: 179

MBP: 110

DBP: 68

PP: 111

动脉阻塞值

ABI (R): 1.43

ABI (L): 1.59

BAI (R): 0.62

BAI (L): 0.62

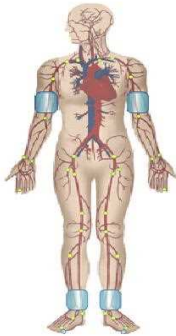

右臂

SBP: 112

MBP: 83

DBP: 65

PP: 47

左臂

SBP: 179

MBP: 110

DBP: 68

PP: 111

右踝

SBP: 161

MBP: 108

DBP: 76

PP: 85

左踝

SBP: 179

MBP: 110

DBP: 68

PP: 111

大动脉僵硬度值 (PWV)

PWV (cm/s)

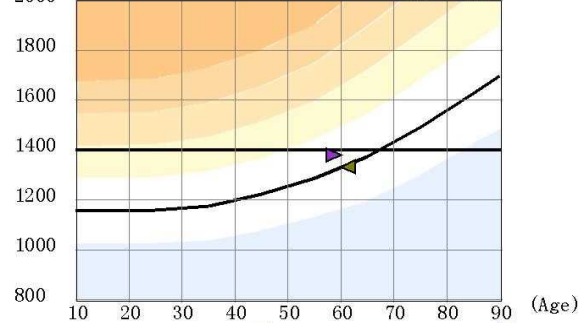

检查所见

1. 双上肢收缩压正常, 脉压正常, 两侧比较无明显差异
双下肢两侧血压无明显差异
2. 双下肢静态ABI增高
3. 双上肢静态BAI减低
4. 双侧bapwv正常范围
5. 双上肢动脉脉搏波形未见异常
双下肢动脉脉搏波呈低幅波

操作者:

检查日期: 2025-03-11

医生意见

1. 双上肢动脉阻塞, 肢体远端动脉血液灌注欠充足

医师签名: 李桂珍

高血压判断依据《中国高血压防治指南》(第三版)

ABI判断依据《2011版美国心脏协会/美国心脏病学会周围动脉疾病指南》

Rich 大同瑞慈康复医院
超声诊断图文报告

流水号: 2309020706

超声号: 1808945

姓名: 韩志旺

年龄: 60 岁

性别: 男

检查设备: Vivid E95

体检号: 447230

申请医院: 本院

体检科室: 体检科

检查部位: 心脏彩超

经典图像:

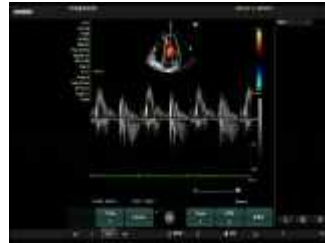

影像所见:

超声测量 (单位: mm)

升主动脉内径 28 (32±3mm)

左房内径 33 (35mm)

室间隔 9 (8-11mm)

左室内径 46 (47±4mm)

左室后壁 9 (8-11mm)

EF68% (50-80%)

右室内径 32 (36±4mm)

右房内径 30 (36±4mm)

FS38% (28-41%)

主肺动脉内径 18 (23±3mm)

升主动脉内径正常, 心脏各腔室大小正常, 室间隔厚度正常, 左室壁未见明显节段性运动异常, 三尖瓣回声正常, 收缩期房侧可见少量返流信号, 余瓣膜及启闭功能未见明显异常, 舒张期二尖瓣口血流频谱 E/A>1, 心包腔未见积液。

影像诊断:

三尖瓣轻度返流

报告医师: 柴芳

检查日期: 2025-03-11

审核医师: 柴芳

报告日期: 2025-03-11



注: 本报告仅供临床医生参考!

地址: 大同市魏都大道 79 号。若有疑问, 请致电: 0352---2830580

Rich 大同瑞慈康复医院
超声诊断图文报告

流水号: 2309020706

超声号: 1808949

姓名: 韩志旺

年龄: 60岁

性别: 男

检查设备: Vivid E95

体检号: 447230

申请医院: 本院

体检科室: 体检科

检查部位: 甲状腺彩超

经典图像:



影像所见:

甲状腺双侧叶形态正常, 包膜完整, 左侧叶实质内探及大小约 0.3*0.2cm 囊实性结节, 形态规则, 边界清, 余实质回声均匀, CDFI: 未见异常血流信号。

双侧颈部未见明显肿大淋巴结。

影像诊断:

甲状腺左侧叶结节 TI-RADS III 级 定期复查

报告医师: 柴芳

检查日期: 2025-03-11

审核医师: 柴芳

报告日期: 2025-03-11



注: 本报告仅供临床医生参考!

地址: 大同市魏都大道 79 号。若有疑问, 请致电: 0352-2830580

Rich 大同瑞慈康复医院
超声诊断图文报告

流水号: 2309020706

超声号: 1808952

姓名: 韩志旺

年龄: 60岁

性别: 男

检查设备: Vivid E95

体检号: 447230

申请医院: 本院

体检科室: 体检科

检查部位: 颈部血管彩超

经典图像:

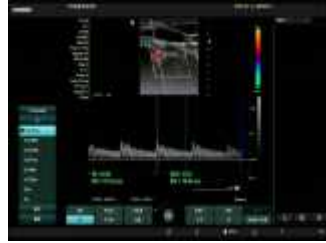

影像所见:

右锁骨下动脉起始处、双侧颈总动脉、颈内、颈外动脉起始段内中膜不增厚, 内壁欠光滑, 管壁未见明确强回声斑。CDFI: 血流充盈好。PW: 频谱形态正常。

双侧椎动脉走行正常, 椎动脉内径正常, 管壁不厚, 管腔内为无回声, CDFI: 血流充盈好。PW: 频谱正常。

	内径 mm	流速 cm/s	RI
左侧椎动脉	3.2	57.8	0.53
右侧椎动脉	3.3	37.3	0.55

影像诊断:

双侧颈动脉、椎动脉未见明显异常

报告医师: 柴芳

检查日期: 2025-03-11

审核医师: 柴芳

报告日期: 2025-03-11



注: 本报告仅供临床医生参考!

地址: 大同市魏都大道 79 号。若有疑问, 请致电: 0352-2830580

Rich 大同瑞慈康复医院
超声诊断图文报告

流水号: 2309020706

超声号: 1808979

姓名: 韩志旺

年龄: 60岁

性别: 男

检查设备: Vivid E95

体检号: 447230

申请医院: 本院

体检科室: 体检科

检查部位: 全腹彩超

经典图像:



影像所见:

肝脏大小形态正常, 包膜光滑完整, 实质回声均匀, 肝内管道系统走行清晰, 门静脉及肝内胆管不扩张。

胆囊大小形态正常, 壁不厚、光滑, 囊内透声好, 内探及强回声团, 直径约 1.4cm, 后伴声影, 肝外胆管不扩张。

胰腺大小形态正常, 实质回声均匀, 主胰管不扩张。

脾脏大小形态正常, 实质回声均匀, 脾门静脉不宽。

双肾大小形态正常, 皮髓质分界清晰, 左肾下极集合系统内探及数个强回声斑, 大者直径约 0.9cm, 后伴声影, 周边可见液性无回声区, 范围约 3.1*1.8cm, 右肾集合系统未见分离, 双侧输尿管未见扩张。

膀胱充盈欠佳。

前列腺形态饱满, 大小约 4.2*3.3*3.2cm, 实质回声均匀, 内探及数个强回声斑, 大者直径约 0.9cm。

影像诊断:

1. 胆囊结石 (多发)
2. 左肾结石 (多发)
3. 左肾积水
4. 前列腺增大伴多发钙化

报告医师: 柴芳

检查日期: 2025-03-11

审核医师: 柴芳

报告日期: 2025-03-11



注: 本报告仅供临床医生参考!

地址: 大同市魏都大道 79 号。若有疑问, 请致电: 0352-2830580

ID 号: 2309020706

影像号: CT20250311014

姓名: 韩志旺

年龄: 60 岁

性别: 男

检查设备: 西门子量子双源 CT

体检号: 447230

申请医院: 本院

体检科室: 体检科

检查部位: CT 检查

经典图像:



影像所见:

胸廓对称, 骨性肋骨完整, 胸壁软组织结构良好, 两肺支气管血管纹理走行分布良好, 支气管束结构清晰, 双肺通气良好。肺门结构未见异常。纵隔无偏移, 段以上支气管通畅。心影及大血管形态结构正常, 纵隔内未见肿大淋巴结。胸膜未见异常。胆囊沉积高密度影。

影像诊断:

胸部未见明显异常
胆囊结石

报告医师: 剧艳军

检查日期: 2025-03-11

审核医师: 剧艳军

报告日期: 2025-03-11