



2309020635

大同瑞慈健康体检

报 告 册

体检编号	447204	工号	63
姓名	王鑫磊		
性别	男	年龄	38岁
单位	大同市气象局		
部门	大同市气象局-在职		
联系电话	13593002911		
体检日期	2025-02-25		

尊敬的王鑫磊先生您好！

首先，瑞慈健康体检全体员工欢迎您的光临，并对您的信任表示衷心的感谢！

您于 2025-02-25 （体检编号：447204）完成健康检查，本机构的各科医生已根据您的体检项目及结果，汇总成此份健康体检报告，并经总检医生审核。据此提出对您健康状况的综合分析及建议。

瑞慈健康体检倡导“大健康、大康复”，提出“健康是第一财富（Rich）”的人文理念。希望您仔细阅读并妥善地保管此份健康体检报告，并认真关注报告中的提示与建议，若您对报告内容有任何疑问，可直接与瑞慈健康体检客服部联系，进一步咨询。

健康体检咨询电话：0352-2824444

客户服务咨询电话：0352-2830597

400-6112995

瑞慈健康体检报告由下列内容组成：

第一部分：主检报告

第二部分：分科分项结果

第三部分：检验报告

第四部分：附表

主检报告

检查综述

- 1、【身高、体重、血压】 (1) 血压 101/56：本次测量基础血压偏低
- 2、【血常规（五分类）】 血小板压积(PCT)偏高(0.303%) 平均血红蛋白含量(MCH)偏低(26.4 pg) 单核细胞绝对值(MO#)偏高(0.78 $10^9/L$) 大血小板数目偏高(97 $10^9/L$)
- 3、【尿液分析+尿沉渣】 上皮细胞(EC)偏高(96 /HP) 鳞状上皮细胞偏高(96 /HP)

医生建议

【本次测量基础血压偏低】：

- (1) 由于生理或病理原因造成血压低于 90/60mmHg，就会形成低血压，平时我们讨论的低血压大多为慢性低血压。慢性低血压据统计发病率为 4%左右，老年人群中可高达 10%。
- (2) 低血压一般可分为三类：一是体质性低血压，一般认为与遗传和体质瘦弱有关，多见于 20—50 岁的妇女和老年人，轻者可无如何症状，重者出现精神疲惫、头晕、头痛，甚至昏厥。夏季气温较高时更明显。
- (3) 二是体位性低血压，体位性低血压是患者从卧位到坐位或直立位时，或长时间站立出现血压突然下降超过 20mmHg，并伴有明显症状，这些症状包括：头昏、头晕、视力模糊、乏力、恶心、认识功能障碍、心悸、颈背部疼痛。
- (4) 体位性低血压与多种疾病有关，如多系统萎缩、糖尿病、帕金森氏病、多发性硬化病、更年期障碍、血液透析、手术后遗症、麻醉、降压药、利尿药、催眠药、抗精神抑郁药等，或其他如久病卧床，体质虚弱的老年人。
- (5) 三是继发性低血压，由某些疾病或药物引起的低血压，如脊髓空洞症、风湿性心脏病、降压药、抗抑郁药和慢性营养不良症、血液透析病人。
- (6) 饮食疗法是治疗本病的有力措施之一，可逐渐提高病患者的身体素质，改善心血管功能，增加心肌收缩力，增加心排血量，提高动脉管壁紧张度，从而逐步使血压上升并稳定正常水平，消除低血压带来的种种不适症状。
- (7) 荤素兼吃，合理搭配膳食，保证摄入全面充足的营养物质，使体质从纤弱逐渐变得健壮。
- (8) 如伴有红细胞计数过低，血红蛋白不足的贫血症，宜适当多吃富含蛋白质、铁、铜、叶酸、维生素 B12、维生素 C 等食物，诸如猪肝、蛋黄、瘦肉、牛奶、鱼虾、贝类、大豆、红糖及新鲜蔬菜、水果。有利于增加心排血量，改善大脑的供血量，提高血压和消除血压偏低引起的不良症状。
- (9) 莲子、桂圆、大枣、桑椹等果品，具有养心益血、健脾补脑之力，可常食用。
- (10) 伴有食少纳差者，宜适当食用能刺激食欲的食物和调味品，如姜、葱、醋、酱、糖、胡椒、辣椒、啤酒、葡萄酒等。
- (11) 加强锻炼，选择适合自己的运动方式。

【大血小板数目偏高】：

- (1) 供内科结合临床参考。

【单核细胞绝对值(MO#)偏高】：

- (1) 供内科结合临床参考。

【血小板压积(PCT)偏高】：

- (1) 血小板压积是指外周血中血小板的容积占血液容积的百分比。血小板压积偏高，如果在血小板数目正常的情况下，可不考虑。如果血小板数目明显增高，建议往血液科进一步复查，以明确诊断。

【平均血红蛋白含量(MCH)偏低】：

- (1) 供内科结合临床参考。

【鳞状上皮细胞偏高】：

(1)在生理情况下，机体正常的新陈代谢都会引起鳞状上皮细胞的脱离，这是一种正常的机体现象。如果长时间出现鳞状上皮细胞偏高的现象时，则有可能是尿路感染、泌尿系统结石等因素导致，应及时往泌尿外科进一步诊断治疗。

【上皮细胞(EC)偏高】：

(1)尿液中的上皮细胞主要包括肾小管上皮细胞、移行上皮细胞、鳞状上皮细胞。尿液中出现肾小管上皮细胞，多见于肾小管病变。移行上皮细胞提示相应部位的病变。

(2)在正常的尿液中可见少量的鳞状上皮细胞，如果鳞状上皮细胞大量增加，并伴有白细胞增多，则提示有炎症，女性患者则因排除阴道分泌物混入的位于阴道表层的扁平上皮细胞。

汇总医生： 丁昊炜

主检日期： 2025-02-26

主检医生：

分科结果

身高、体重、血压

项目名称	检查结果	项目名称	检查结果
身高	161cm	体重	61kg
血压	101/56mmHg		

***小结:**

(1) 血压 101/56: 本次测量基础血压偏低

操作员: 张悦 检查日期: 2025-02-25 检查医生: 名燕凌

检验报告

尿液分析+尿沉渣

项目名称	检查结果	单位	参考值	提示
白细胞尿	6	个/u1	0--13	
上皮细胞(EC)	96	/HP	0--28	↑
管型(CAST)	0	个/u1	0--1	
霉菌(尿)	0	/HP	0--0	
结晶	0	/HP	0--10	
透明度(CLA)	清亮			
胆红素(BIL)	-		阴性	
隐血(ERY)	-		阴性	
小圆上皮细胞(SRC)	0	个/u1	0--0	
维生素C	-		阴性	
异常红细胞	0	个/u1	0--3	
红细胞(正常)	0	个/u1	0--6	
鳞状上皮细胞	96	个/u1	0--0	↑
粘液丝	0	个/u1	0--0	
颜色(Colour)	淡黄色			
尿葡萄糖(GLU)	-		阴性	
酮体(KET)	-		阴性	
比重(SG)	1.005		1.003--1.030	
酸碱度(PH)	6.0		4.5--8.0	
尿蛋白质(PRO)	-		阴性	
尿胆原(URO)	-		阴性	
亚硝酸盐(NIT)	-		阴性	
红细胞(尿)(RBC)	0	个/u1	0--6	
尿白细胞(LEU)	-		阴性	

***小结：**

上皮细胞(EC)偏高(96 /HP) 鳞状上皮细胞偏高(96 /HP)

操作员：王小雪 检查日期:2025-02-25

检查医生:康建忠

血常规（五分类）

项目名称	检查结果	单位	参考值	提示
白细胞(WBC)	9.10	10 ⁹ /L	3.5--9.5	
淋巴细胞绝对值(LY#)	2.76	10 ⁹ /L	1.1--3.2	
淋巴细胞百分比(LY%)	30.3	%	20--50	
中性粒细胞绝对值(GR#)	5.40	10 ⁹ /L	1.8--6.3	
中性粒细胞百分比(GR%)	59.4	%	40--75	
嗜碱性粒细胞绝对值(BA#)	0.02	10 ⁹ /L	0--0.06	
嗜碱性粒细胞百分比(BA%)	0.2	%	0--1.0	
嗜酸性粒细胞绝对值(E0#)	0.14	10 ⁹ /L	0.02--0.52	
嗜酸性粒细胞百分比(E0%)	1.5	%	0.4--8.0	
血小板(PLT)	260	10 ⁹ /L	125--350	
血小板分布宽度(PDW)	15.7	%	15--17	
平均血小板体积(MPV)	11.7	f1	6.0--14.0	
血小板压积(PCT)	0.303	%	0.11--0.28	↑
红细胞(RBC)	4.94	10 ¹² /L	4.3--5.8	
血红蛋白	131	g/L	130--175	
红细胞压积(HCT)	41.3	%	40--50	
红细胞平均体积(MCV)	83.6	f1	82--100	
平均血红蛋白含量(MCH)	26.4	pg	27--34	↓
平均血红蛋白浓度(MCHC)	316	g/L	316--354	
单核细胞绝对值(MO#)	0.78	10 ⁹ /L	0.1--0.60	↑
单核细胞百分比(MO%)	8.6	%	3--10	
红细胞分布宽度标准差(RDW-SD)	40.8	f1	35--56	
红细胞分布宽度变异系数(RDW-CV)	13.0	%	10.6--16.6	

大血小板比率	37.4	%	11--45	
大血小板数目	97	$10^9/L$	30--90	↑
未成熟粒细胞数目	0.05	$10^9/L$	0--999	
未成熟粒细胞百分比	0.5	%	0--100	
有核红细胞数目	0.000	$10^9/L$	0--9999	
有核红细胞百分比	0.00	/100WBC	0--9999	

***小结:**

血小板压积(PCT)偏高(0.303%) 平均血红蛋白含量(MCH)偏低(26.4 pg) 单核细胞绝对值(MO#)偏高(0.78 $10^9/L$) 大血小板数目偏高(97 $10^9/L$)

操作员：刘慧芳 检查日期:2025-02-25 检查医生:康建忠

生化全项 1

项目名称	检查结果	单位	参考值	提示
碳酸氢根(HCO3)	25.70	mmol/L	22--29	
总蛋白(T PROT)	74.9	g/L	65--85	
白蛋白(ALB)	42.80	g/L	40--55	
球蛋白(GLB)	32.10	g/L	15--35	
白蛋白/球蛋白(ALB/GLB)	1.33		1.0--2.5	
碱性磷酸酶(ALP)	82.0	U/L	45--125	
肌酐(CREA)	66.10	umol/L	57--97	
尿酸(UA)	315.00	umol/L	200--420	
钾(K)	4.16	mmol/L	3.5--5.5	
钠(Na)	139.2	mmol/L	136--145	
氯(Cl)	101.1	mmol/L	96--108	
钙(Ca)	2.36	mmol/L	2.11--2.52	
乳酸脱氢酶(LDH)	153.00	U/L	120--250	
淀粉酶(AMY)	79.00	IU/L	35--135	
葡萄糖(GLU)	4.80	mmol/L	3.89--6.1	
总胆红素(TBIL)	4.30	umol/L	0--26	

直接胆红素 (DBIL)	1.7	umol/L	0--8.0
间接胆红素 (IBIL)	2.60	umol/L	0--17.39
丙氨酸氨基转移酶 (ALT)	31.00	U/L	9--50
门冬氨酸氨基转移酶 (AST)	22.00	U/L	15--40
尿素测定 (Urea)	6.10	mmol/L	3.1--8.0
肌酸激酶 (CK)	60.00	U/L	50--310
α -羟丁酸脱氢酶	101.00	U/L	72--182
C 反应蛋白	1.00	mg/dl	0--3
动脉硬化指数	1.50		1.31--3.19
谷草比谷丙	0.71		0.4--2.5
总胆固醇 (CHOL)	4.72	mmol/L	2.59--5.2
甘油三脂 (TG)	1.44	mmol/L	0.7--1.7
低密度脂蛋白 (LDL)	1.90	mmol/L	0--4.13
高密度脂蛋白 (HDL)	1.27	mmol/L	0.77--1.55

***小结:**

未见异常

操作员：祁佳佳 检查日期：2025-02-25 检查医生：康建忠

大同瑞慈康复医院 12导联心电图报告

王鑫磊 男 38岁 体检号:447204

病床号:

诊断结果:

- 1.窦性心律
- 2.正常心电图

诊断医生:

张生 陶志娟

HR	: 80bpm	[60 ~ 100bpm]
P	: 106ms	[0 ~ 110ms]
PR	: 154ms	[120 ~ 200ms]
QRS	: 103 ms	[60 ~ 100ms]
QT/QTc	: 362/419ms	[320 ~ 440/0 ~ 450ms]
P/QRS/T	: 60/66/49deg.	[0 ~ 75/-30 ~ 90/0 ~ 75deg]
RV5/SV1	: 0.939/0.938mV	[0.0 ~ 2.5/0.0 ~ 2.0mV]

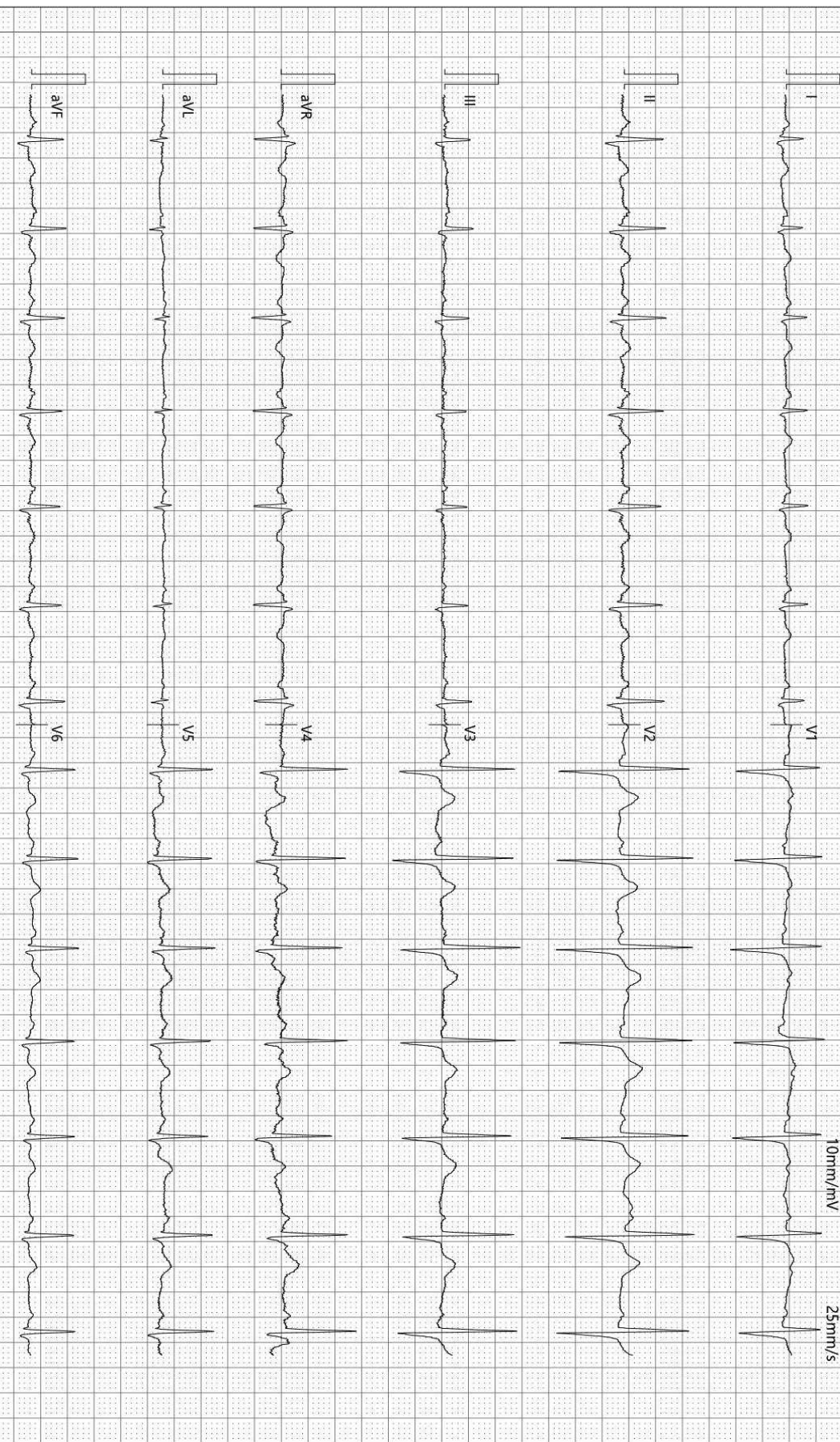

检查时间:2025-02-25 09:31:13

诊断时间:2025-02-25 09:54:09

SEMIP V1.90

仅供临床参考

Rich 大同瑞慈康复医院
超声诊断图文报告

流水号: 2309020635

超声号: 1800382

姓名: 王鑫磊

年龄: 38 岁

性别: 男

检查设备: Vivid E95

体检号: 447204

申请医院: 本院

体检科室: 体检科

检查部位: 心脏彩超

经典图像:



影像所见:

超声测量 (单位: mm)

升主动脉内径 24 (32±3mm)

左房内径 29 (35mm)

室间隔 8 (8-11mm)

左室内径 44 (47±4mm)

左室后壁 8 (8-11mm)

EF73% (50-80%)

右室内径 28 (36±4mm)

右房内径 30 (36±4mm)

FS39% (28-41%)

主肺动脉内径 20 (23±3mm)

升主动脉内径正常, 心脏各腔室大小正常, 室间隔厚度正常, 左室壁未见明显节段性运动异常, 各瓣膜及启闭功能未见明显异常, 舒张期二尖瓣口血流频谱 E/A>1, 心包腔未见积液。

影像诊断:

心脏结构及功能未见明显异常

报告医师: 李菊蓉

检查日期: 2025-02-25

审核医师: 李菊蓉

报告日期: 2025-02-25



注: 本报告仅供临床医生参考!

地址: 大同市魏都大道 79 号。若有疑问, 请致电: 0352---2830580

Rich 大同瑞慈康复医院
超声诊断图文报告

流水号: 2309020635

超声号: 1800384

姓名: 王鑫磊

年龄: 38 岁

性别: 男

检查设备: Vivid E95

体检号: 447204

申请医院: 本院

体检科室: 体检科

检查部位: 甲状腺彩超

经典图像:



影像所见:

甲状腺双侧叶形态正常, 包膜完整, 实质回声均匀, CDFI: 未见异常血流信号。
双侧颈部未见明显肿大淋巴结。

影像诊断:

甲状腺双侧叶未见异常

报告医师: 李菊蓉

检查日期: 2025-02-25

审核医师: 李菊蓉

报告日期: 2025-02-25



注: 本报告仅供临床医生参考!

地址: 大同市魏都大道 79 号。若有疑问, 请致电: 0352-2830580

Rich 大同瑞慈康复医院
超声诊断图文报告

流水号: 2309020635

超声号: 1800387

姓名: 王鑫磊

年龄: 38 岁

性别: 男

检查设备: Vivid E95

体检号: 447204

申请医院: 本院

体检科室: 体检科

检查部位: 颈部血管彩超

经典图像:



影像所见:

右锁骨下动脉起始处、双侧颈总动脉、颈内、颈外动脉起始段内中膜不增厚, 内壁欠光滑, 管壁未见明确强回声斑。CDFI: 血流充盈好。PW: 频谱形态正常。

双侧椎动脉走行正常, 椎动脉内径正常, 管壁不厚, 管腔内为无回声, CDFI: 血流充盈好。PW: 频谱正常。

	内径 mm	流速 cm/s	RI
左侧椎动脉	3.4	45.5	0.52
右侧椎动脉	3.6	36.0	0.46

影像诊断:

双侧颈动脉、椎动脉未见明显异常

报告医师: 李菊蓉

检查日期: 2025-02-25

审核医师: 李菊蓉

报告日期: 2025-02-25



注: 本报告仅供临床医生参考!

地址: 大同市魏都大道 79 号。若有疑问, 请致电: 0352---2830580

Rich 大同瑞慈康复医院
超声诊断图文报告

流水号: 2309020635

超声号: 1800389

姓名: 王鑫磊

年龄: 38 岁

性别: 男

检查设备: Vivid E95

体检号: 447204

申请医院: 本院

体检科室: 体检科

检查部位: 全腹彩超

经典图像:



影像所见:

肝脏大小形态正常, 包膜光滑完整, 实质回声均匀, 肝内管道系统走行清晰, 门静脉及肝内胆管不扩张。
胆囊大小形态正常, 壁不厚、光滑, 囊内透声好, 肝外胆管不扩张。
胰腺大小形态正常, 实质回声均匀, 主胰管不扩张。
脾脏大小形态正常, 实质回声均匀, 脾门静脉不宽。
双肾大小形态正常, 皮髓质分界清晰, 集合系统未见分离, 双侧输尿管未见扩张。

影像诊断:

肝、胆、脾、胰、双肾未见明显异常

报告医师: 李菊蓉

检查日期: 2025-02-25

审核医师: 李菊蓉

报告日期: 2025-02-25



注: 本报告仅供临床医生参考!

地址: 大同市魏都大道 79 号。若有疑问, 请致电: 0352---2830580

ID 号: 2309020635

影像号: CT20250224097

姓名: 王鑫磊

年龄: 38 岁

性别: 男

检查设备: 西门子量子双源 CT

体检号: 447204

申请医院: 本院

体检科室: 体检科

检查部位: CT 检查

经典图像:



影像所见:

颅脑结构双侧对称, 脑实质内未见异常密度。中线结构居中。脑沟、裂、池及脑室系统等未见异常。

影像诊断:

颅脑未见明显异常

报告医师: 剧艳军

检查日期: 2025-02-25

审核医师: 剧艳军

报告日期: 2025-02-25