



2308240554

大同瑞慈健康体检

报 告 册

体检编号	445283	工号	34
姓名	李伟 1		
性别	男	年龄	30 岁
单位	大同御水源环保科技有限公司		
部门	大同御水源环保科技有限公司		
联系电话	15034238515		
体检日期	2024-06-04		

尊敬的 李伟 1 先生 您好！

首先，瑞慈健康体检全体员工欢迎您的光临，并对您的信任表示衷心的感谢！

您于 2024-06-04 （体检编号：445283）完成健康检查，本机构的各科医生已根据您的体检项目及结果，汇总成此份健康体检报告，并经总检医生审核。据此提出对您健康状况的综合分析及建议。

瑞慈健康体检倡导“大健康、大康复”，提出“健康是第一财富（Rich）”的人文理念。希望您仔细阅读并妥善地保管此份健康体检报告，并认真关注报告中的提示与建议，若您对报告内容有任何疑问，可直接与瑞慈健康体检客服部联系，进一步咨询。

健康体检咨询电话：**0352-2824444**

客户服务咨询电话：**0352-2830597**

400-6112995

瑞慈健康体检报告由下列内容组成：

第一部分：主检报告

第二部分：分科分项结果

第三部分：检验报告

第四部分：附表

主检报告

检查综述

- 【眼压检查】 (1) 右眼眼压偏高
- 【肾功三项】 肌酐(CREA)偏低(55.00 $\mu\text{mol/L}$)

医生建议

【眼压偏高】：

- 注意复查眼压，必要时往眼科诊治。
- 建议眼科诊断治疗。

【肌酐(CREA)偏低】：

- 临床上肾功能检查项目很多，常规体检一般只做三项测定，即血肌酐(Cr)、血尿素氮(BUN)、血尿酸(UA)，通过这三项可初筛肾功能的情况。
- 血肌酐(Cr)由外源性和内源性两类组成。血肌酐是肌肉中肌酸代谢的最终产物，产生之后会被血液运到肾脏由肾小球滤过排出体外，肾小管基本不吸收且分泌量较少。
- 在外源性肌酐摄入量保持稳定的情况下，血中肌酐浓度取决于肾小球滤过能力，当肾实质损害，肾小球滤过率下降至正常人的1/3时肌酐浓度就会明显上升，故测定肌酐浓度可作为肾小球滤过受损的指标，也是判定肾功能是否受损的重要指标。
- 血肌酐升高常见于各种原因引起的滤过功能减退，如急慢性肾衰竭；另外如果血肌酐在正常高值附近，就要引起重视了，若同时尿常规也有问题，建议尽快前往肾内科诊治。
- 在临床上如果肉食摄入过多、体育活动多导致肌肉分解代谢旺盛、体型强壮的人肌酐水平易偏高；反之，长期素食、卧床、肌肉萎缩、体型瘦小的人肌酐水平易偏低，需要饮食均衡，加强蛋白质的摄入。

汇总医生： 丁昊炜

主检日期： 2024-06-05

主检医生：

分科结果

身高、体重、血压

项目名称	检查结果	项目名称	检查结果
身高	166cm	体重	61kg
血压	115/71mmHg		

***小结:**

未见异常

操作员：张悦 检查日期:2024-06-04 检查医生：名燕凌

眼科

项目名称	检查结果	项目名称	检查结果
视力(左)	1.0	视力(右)	0.8
辨色力	正常	眼睑	正常
结膜	正常	泪器	正常
角膜	正常	虹膜	正常
瞳孔	正常	晶状体	正常
玻璃体	正常	眼底	未见异常

***小结:**

未见异常

操作员：田野青 检查日期:2024-06-04 检查医生：田野青

眼压检查

项目名称	检查结果	项目名称	检查结果
右眼眼压	27.3mmHg	左眼眼压	15.0mmHg

***小结:**

(1) 右眼眼压偏高

操作员：田野青 检查日期:2024-06-04 检查医生：田野青

检验报告

肾功三项

项目名称	检查结果	单位	参考值	提示
肌酐(CREA)	55.00	umol/L	57--97	↓
尿酸(UA)	204.00	umol/L	200--420	
尿素测定 (Urea)	4.10	mmol/L	3.1--8.0	

***小结:**

肌酐(CREA)偏低(55.00 umol/L)

操作员：祁佳佳 检查日期:2024-06-04 检查医生:陈建国

空腹血糖

项目名称	检查结果	单位	参考值	提示
葡萄糖(GLU)	4.69	mmol/L	3.89--6.1	

***小结:**

未见异常

操作员：祁佳佳 检查日期:2024-06-04 检查医生:陈建国

血脂四项

项目名称	检查结果	单位	参考值	提示
动脉硬化指数	1.63		1.31--3.19	
总胆固醇(CHOL)	4.40	mmol/L	2.59--5.2	
甘油三脂(TG)	1.18	mmol/L	0.7--1.7	
低密度脂蛋白(LDL)	2.44	mmol/L	0--4.13	
高密度脂蛋白(HDL)	1.50	mmol/L	0.77--1.55	

***小结:**

未见异常

操作员：祁佳佳 检查日期:2024-06-04 检查医生:陈建国

肝功能三项

项目名称	检查结果	单位	参考值	提示
γ-谷氨酰转肽酶(GGT)	18.0	U/L	10--60	
丙氨酸氨基转移酶(ALT)	19.00	U/L	9--50	
门冬氨酸氨基转移酶(AST)	21.00	U/L	15--40	
谷草比谷丙	1.11		0.4--2.5	

*小结:

未见异常

操作员：祁佳佳 检查日期:2024-06-04 检查医生:陈建国

眼底检查报告单

姓名: 李伟1
性别: 男

年龄: 30
体检号: 8991516599025

检查号: 16957935
项目: 标准版

检查日期: 2024-06-04

右眼

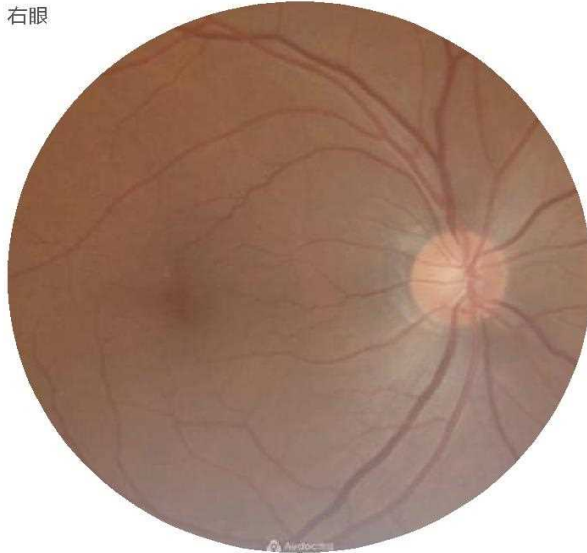

左眼

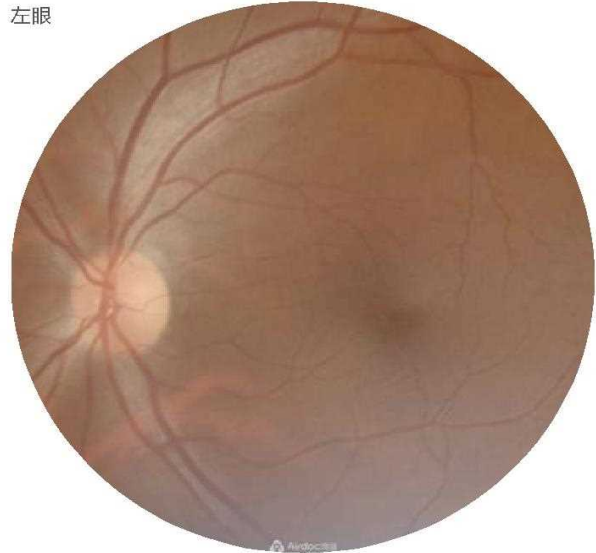

糖尿病性视网膜病变分析

未发现中度非增殖性（含）以上糖尿病性视网膜病变，建议定期复查。

医师签字: 焦万珍

日期: 2024-06-04

*天津康坤综合门诊部互联网医院

眼底检查报告单

姓名：李伟1
性别：男

年龄：30
体检号：8991516599025

检查号：16957935
项目：标准版

检查日期：2024-06-04

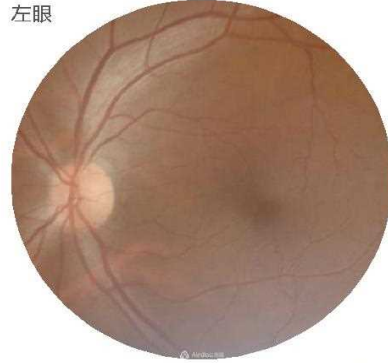
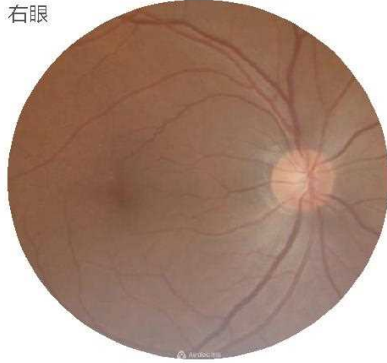

动静脉分析

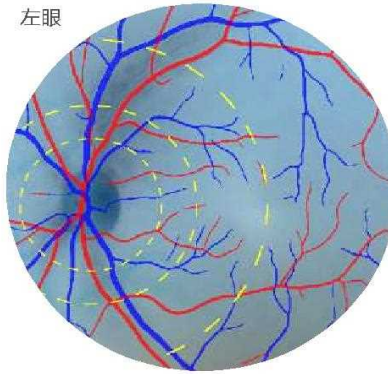
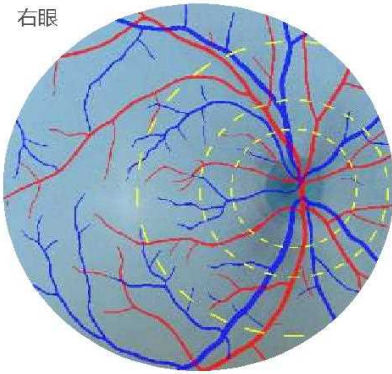

— 动脉 — 静脉 B区 C区

评估结果

- OD (右眼)：未发现糖尿病视网膜病变类似异常。视网膜影像未见糖尿病性视网膜病变表现。建议定期复查。
未发现杯盘比偏大。杯盘比正常。建议定期复查。
- OS (左眼)：未发现糖尿病视网膜病变类似异常。视网膜影像未见糖尿病性视网膜病变表现。建议定期复查。
未发现杯盘比偏大。杯盘比正常。建议定期复查。

医师签字：焦万珍

日期：2024-06-04

*天津鹰瞳综合门诊部互联网医院

超声诊断图文报告

流水号: 2308240554

影像号: 1581880

姓名: 李伟 1

年龄: 30 岁

性别: 男

检查设备: Vivid E95

体检号: 445283

申请医院: 本院

体检科室: 体检科

检查部位: 甲状腺彩超

经典图像:



影像所见:

甲状腺双侧叶形态正常, 包膜完整, 实质回声欠均匀, CDFI: 未见异常血流信号。
双侧颈部未见明显肿大淋巴结。

影像诊断:

甲状腺双侧叶未见异常

报告医师: 李菊蓉

检查日期: 2024-06-04

审核医师: 李菊蓉

报告日期: 2024-06-04

超声诊断图文报告

流水号: 2308240554

影像号: 1581916

姓名: 李伟 1

年龄: 30 岁

性别: 男

检查设备: Vivid E95

体检号: 445283

申请医院: 本院

体检科室: 体检科

检查部位: 乳腺彩超

经典图像:



影像所见:

双侧乳腺腺体层次清晰, 右乳腺体厚 0.9cm, 左乳腺体厚 0.9cm, 乳导管未见扩张, 未见明显占位性病变, CDFI: 未见异常血流信号。

影像诊断:

双侧乳腺未见明显异常

报告医师: 李菊蓉

检查日期: 2024-06-04

审核医师: 李菊蓉

报告日期: 2024-06-04