



2308221069

# 大同瑞慈健康体检

## 报 告 册

体检编号	444600	工号	404
姓名	酒鹏鹏		
性别	女	年龄	33岁
单位	中国邮政集团有限公司大同		
部门	中国邮政集团大同市平城区分公		
联系电话	18635201587		
体检日期	2024-08-10		

尊敬的酒鹃鹃女士您好！

首先，瑞慈健康体检全体员工欢迎您的光临，并对您的信任表示衷心的感谢！

您于 2024-08-10 （体检编号：444600）完成健康检查，本机构的各科医生已根据您的体检项目及结果，汇总成此份健康体检报告，并经总检医生审核。据此提出对您健康状况的综合分析及建议。

瑞慈健康体检倡导“大健康、大康复”，提出“健康是第一财富（Rich）”的人文理念。希望您仔细阅读并妥善地保管此份健康体检报告，并认真关注报告中的提示与建议，若您对报告内容有任何疑问，可直接与瑞慈健康体检客服部联系，进一步咨询。

健康体检咨询电话：**0352-2824444**

客户服务咨询电话：**0352-2830597**

**400-6112995**

瑞慈健康体检报告由下列内容组成：

第一部分：主检报告

第二部分：分科分项结果

第三部分：检验报告

第四部分：附表

## 主检报告

## 检查综述

- 1、【血常规（五分类）】 血小板压积(PCT)偏高(0.353%) 血红蛋白偏低(96 g/L) 红细胞压积(HCT)偏低(31.6%) 红细胞平均体积(MCV)偏低(65.8 fL) 平均血红蛋白含量(MCH)偏低(20.0 pg) 平均血红蛋白浓度(MCHC)偏低(304 g/L) 红细胞分布宽度变异系数(RDW-CV)偏高(18.2%) 大血小板数目偏高( $116 \times 10^9/L$ )
- 2、【尿液分析+尿沉渣】 鳞状上皮细胞偏高(9 /HP) 粘液丝偏高(8 /HP) 比重(SG)偏低(1.000)
- 3、【心电图】 1. 窦性心律 2. T波改变(II, III, aVF, V5)
- 4、【乳腺彩超】 右侧乳腺结节 BI-RADS 3级 定期复查
- 5、【全腹彩超】 1. 轻度脂肪肝 2. 胆囊切除术后 肝外胆管不扩张 3. 宫内节育器位置正常

## 医生建议

## 【大血小板数目偏高】：

- (1) 供内科结合临床参考。

## 【红细胞分布宽度变异系数(RDW-CV)偏高】：

- (1) 供内科结合临床参考。

## 【平均血红蛋白浓度(MCHC)偏低】：

- (1) 建议内科咨询，定期复查。

## 【红细胞平均体积(MCV)偏低】：

- (1) 供内科结合临床参考。

## 【红细胞压积(HCT)偏低】：

- (1) 结合临床，内科咨询。
- (2) 血液流动性增加，其降低的临床意义可能是由于体内水分较多，或有贫血，定期复查血常规，血液科随诊。

## 【血小板压积(PCT)偏高】：

- (1) 血小板压积是指外周血中血小板的容积占血液容积的百分比。血小板压积偏高，如果在血小板数目正常的情况下，可不做考虑。如果血小板数目明显增高，建议往血液科进一步复查，以明确诊断。

## 【平均血红蛋白含量(MCH)偏低】：

- (1) 供内科结合临床参考。

## 【血红蛋白偏低】：

- (1) 血液科咨询，必要时治疗。
- (2) 复查血常规。

**【鳞状上皮细胞偏高】：**

(1)在生理情况下，机体正常的新陈代谢都会引起鳞状上皮细胞的脱离，这是一种正常的机体现象。如果长时间出现鳞状上皮细胞偏高的现象时，则有可能是尿路感染、泌尿系统结石等因素导致，应及时往泌尿外科进一步诊断治疗。

**【粘液丝偏高】：**

- (1)尿常规中粘液丝是由尿路中细胞分泌出来的，在有尿路感染时分泌会明显增多，且伴有炎症细胞的出现。
- (2)粘液丝偏高，可分为生理性偏高和病理性偏高两种，生理性偏高一般是由于喝水较少导致的尿液浓缩，一般在喝水后就能达到稀释的效果。
- (3)病理性的粘液丝偏高是由于泌尿系炎症或者是前列腺炎导致的，需要注意观察，多喝水，同时有白细胞等炎症细胞增多时，应及时服用抗感染药物治疗。如果仅有粘液丝的增多而没有白细胞等炎症细胞增多时，尿路有炎症的可能性不大。
- (4)建议平时饮食注意清淡，多喝水，少吃油腻和辛辣的食物，要注意个人清洁卫生，勤洗阴部，注意休息。

**【比重(SG)偏低】：**

- (1)供内科结合临床参考。
- (2)常见于大量饮水、尿崩症、肾衰等。
- (3)定期复查，内科咨询及诊治。

**【T波改变】：**

(1)可见于心肌劳损，电解质混乱及神经调节异常，如疲劳,精神紧张等，往心血管内科咨询，进一步查找病因及治疗。

**【右侧乳腺结节】：**

- (1)乳腺结节是乳腺组织导管和乳小叶在结构上的退行性变及进行性结缔组织的生长，主要以乳房周围性疼痛为特征，或在情绪变化、劳累、天气变化时加重，每月月经前疼痛加剧，行经后疼痛减退或消失。其主要原因是由于内分泌失调。
- (2)建议少吃刺激性食物或进行药物治疗干预，必要时外科诊治。

**【胆囊切除术后】：**

- (1)建议肝胆外科定期复查。

**【轻度脂肪肝】：**

- (1)脂肪肝是指肝脏被脂肪浸润，为一种多病因引起的获得性疾病。
- (2)脂肪肝是以肝细胞脂肪变性和脂肪蓄积为病理特征，最常见易患因素有超重或肥胖、进食油腻食物、高脂血症（尤其甘油三酯升高）、营养失调（营养过量或不足）、饮酒、高脂血症、少运动、糖耐量异常、减肥造成体重急剧下降、营养不良、中毒和药物等。
- (3)当肝内脂类（主要为甘油三酯）含量超过肝重的5%时为脂肪肝。脂肪肝是一个常见的临床现象，不是一个独立性的疾病。
- (4)值得注意的是，过多的脂肪在肝组织、肝细胞内浸润，引起肝细胞肿大，严重可致肝硬化。脂肪肝是可逆性的，合理饮食、运动及治疗后可恢复。
- (5)合理控制饮食，控制总摄入量，低盐、低脂和低糖类饮食，少吃动物内脏，多吃蔬菜水果；
- (6)控制危险因素，如控制体重、改善胰岛素抵抗、调整血脂紊乱，戒酒、戒烟，坚持长期有氧运动，加强体育锻炼；
- (7)定期复查腹部彩超、血脂、肝功能。

汇总医生： 丁昊炜

主检日期： 2024-08-12

主检医生：

## 分科结果

## 身高、体重、血压

项目名称	检查结果	项目名称	检查结果
身高	160cm	体重	59kg
血压	118/76mmHg		

**\*小结：**

未见异常

操作员：闫辛儿

检查日期：2024-08-10

检查医生：名燕凌

## 妇科内诊

项目名称	检查结果	项目名称	检查结果
外阴	正常	尿道口	正常
阴道	通畅	子宫	正常
附件	正常	宫颈	光滑
后穹窿	正常		

**\*小结：**

未见异常

操作员：薛荣丽

检查日期：2024-08-10

检查医生：薛荣丽

## 检验报告

## 尿液分析+尿沉渣

项目名称	检查结果	单位	参考值	提示
白细胞尿	0	个/ul	0--13	
上皮细胞(EC)	9	/HP	0--28	
管型(CAST)	0	个/ul	0--1	
霉菌(尿)	0	/HP	0--0	
结晶	0	/HP	0--10	
透明度(CLA)	清亮			
胆红素(BIL)	-		阴性	
隐血(ERY)	-		阴性	
小圆上皮细胞(SRC)	0	个/ul	0--0	
维生素C	-		阴性	
异常红细胞	0	个/ul	0--3	
红细胞(正常)	0	个/ul	0--6	
鳞状上皮细胞	9	个/ul	0--0	↑
粘液丝	8	个/ul	0--0	↑
颜色(Colour)	淡黄色			
尿葡萄糖(GLU)	-		阴性	
酮体(KET)	-		阴性	
比重(SG)	1.000		1.003--1.030	↓
酸碱度(PH)	6.0		4.5--8.0	
尿蛋白质(PRO)	-		阴性	
尿胆原(URO)	-		阴性	
亚硝酸盐(NIT)	-		阴性	
红细胞(尿)(RBC)	0	个/ul	0--6	
尿白细胞(LEU)	-		阴性	

\*小结:

鳞状上皮细胞偏高(9 /HP) 粘液丝偏高(8 /HP) 比重(SG)偏低(1.000)

操作员：黄璐瑶 检查日期：2024-08-10 检查医生：陈建国

血常规（五分类）

项目名称	检查结果	单位	参考值	提示
白细胞(WBC)	6.02	10 <sup>9</sup> /L	3.5--9.5	
淋巴细胞绝对值(LY#)	1.82	10 <sup>9</sup> /L	1.1--3.2	
淋巴细胞百分比(LY%)	30.3	%	20--50	
中性粒细胞绝对值(GR#)	3.74	10 <sup>9</sup> /L	1.8--6.3	
中性粒细胞百分比(GR%)	62.1	%	40--75	
嗜碱性粒细胞绝对值(BA#)	0.04	10 <sup>9</sup> /L	0--0.06	
嗜碱性粒细胞百分比(BA%)	0.6	%	0--1.0	
嗜酸性粒细胞绝对值(EO#)	0.05	10 <sup>9</sup> /L	0.02--0.52	
嗜酸性粒细胞百分比(EO%)	0.9	%	0.4--8.0	
血小板(PLT)	310	10 <sup>9</sup> /L	125--350	
血小板分布宽度(PDW)	15.3	%	15--17	
平均血小板体积(MPV)	11.4	fl	6.0--14.0	
血小板压积(PCT)	0.353	%	0.11--0.28	↑
红细胞(RBC)	4.81	10 <sup>12</sup> /L	3.8--5.1	
血红蛋白	96	g/L	115--150	↓
红细胞压积(HCT)	31.6	%	35--45	↓
红细胞平均体积(MCV)	65.8	fl	82--100	↓
平均血红蛋白含量(MCH)	20.0	pg	27--34	↓
平均血红蛋白浓度(MCHC)	304	g/L	316--354	↓
单核细胞绝对值(MO#)	0.37	10 <sup>9</sup> /L	0.1--0.60	
单核细胞百分比(MO%)	6.1	%	3--10	
红细胞分布宽度标准差	44.7	fl	35--56	

(RDW-SD)				
红细胞分布宽度变异系数 (RDW-CV)	18.2	%	10.6--16.6	↑
大血小板比率	37.4	%	11--45	
大血小板数目	116	10 <sup>9</sup> /L	30--90	↑
未成熟粒细胞数目	0.00	10 <sup>9</sup> /L	0--999	
未成熟粒细胞百分比	0.1	%	0--100	
有核红细胞数目	0.000	10 <sup>9</sup> /L	0--9999	
有核红细胞百分比	0.00	/100WBC	0--9999	

**\*小结:**

血小板压积(PCT)偏高(0.353 %) 血红蛋白偏低(96 g/L) 红细胞压积(HCT)偏低(31.6 %) 红细胞平均体积(MCV)偏低(65.8 fl) 平均血红蛋白含量(MCH)偏低(20.0 pg) 平均血红蛋白浓度(MCHC)偏低(304 g/L) 红细胞分布宽度变异系数 (RDW-CV) 偏高(18.2 %) 大血小板数目偏高(116 10<sup>9</sup>/L)

操作员：黄璐瑶 检查日期：2024-08-10 检查医生：陈建国

**肾功三项**

项目名称	检查结果	单位	参考值	提示
肌酐(CREA)	47.00	umol/L	41--73	
尿酸(UA)	263.00	umol/L	140--340	
尿素测定 (Urea)	3.20	mmol/L	2.6--7.5	

**\*小结:**

未见异常

操作员：梁可欣 检查日期：2024-08-10 检查医生：陈建国

**空腹血糖**

项目名称	检查结果	单位	参考值	提示
葡萄糖(GLU)	4.56	mmol/L	3.89--6.1	

**\*小结:**

未见异常

### 血脂四项

项目名称	检查结果	单位	参考值	提示
动脉硬化指数	1.77		1.31--3.19	
总胆固醇(CHOL)	4.75	mmol/L	2.59--5.2	
甘油三脂(TG)	0.92	mmol/L	0.7--1.7	
低密度脂蛋白(LDL)	2.39	mmol/L	0--4.13	
高密度脂蛋白(HDL)	1.35	mmol/L	0.77--1.55	

**\*小结：**

未见异常

### 肝功能三项

项目名称	检查结果	单位	参考值	提示
γ-谷氨酰转肽酶(GGT)	18.0	U/L	7--45	
丙氨酸氨基转移酶(ALT)	22.00	U/L	7--40	
门冬氨酸氨基转移酶(AST)	20.00	U/L	13--35	
谷草比谷丙	0.91		0.4--2.5	

**\*小结：**

未见异常

### 人乳头瘤病毒检查 (HPV)

项目名称	检查结果	单位	参考值	提示
HPV 高危亚型 16	阴性(-)		阴性	
HPV 高危亚型 18	阴性(-)		阴性	
HPV 高危亚型 31	阴性(-)		阴性	

HPV 高危亚型 26	阴性(-)		阴性	
HPV 高危亚型 33	阴性(-)		阴性	
HPV 高危亚型 35	阴性(-)		阴性	
HPV 高危亚型 39	阴性(-)		阴性	
HPV 高危亚型 45	阴性(-)		阴性	
HPV 高危亚型 51	阴性(-)		阴性	
HPV 高危亚型 52	阴性(-)		阴性	
HPV 高危亚型 53	阴性(-)		阴性	
HPV 高危亚型 56	阴性(-)		阴性	
HPV 高危亚型 58	阴性(-)		阴性	
HPV 高危亚型 59	阴性(-)		阴性	
HPV 高危亚型 66	阴性(-)		阴性	
HPV 高危亚型 68	阴性(-)		阴性	
HPV 高危亚型 73	阴性(-)		阴性	
HPV 高危亚型 82	阴性(-)		阴性	
HPV 低危亚型 6	阴性(-)		阴性	
HPV 低危亚型 11	阴性(-)		阴性	
HPV 低危亚型 42	阴性(-)		阴性	
HPV 低危亚型 43	阴性(-)		阴性	
HPV 低危亚型 81	阴性(-)		阴性	

**\*小结：**

未见异常

操作员：赵伟 检查日期：2024-08-11

检查医生：康建忠

**(女) 肿瘤三项**

项目名称	检查结果	单位	参考值	提示
糖类抗原 125 测定 (CA125)	8.3	U/ml	0--38	

癌胚抗原(CEA)	1.0	ng/ml	0--5	
甲胎蛋白(AFP)	1.1	ng/ml	0--7	

**\*小结:**

未见异常

操作员：梁可欣 检查日期:2024-08-10 检查医生:陈建国

# 大同现代医学检验实验室

## 液基薄层细胞学图文报告

ID: 2024104554

病理号: 097440

姓名: 酒鹃鹃

性别: 女

年龄: 33岁

送检科室: 体检科

电话号码: 18635201587

床号:

病历号:

体检号: 2308221069

送检医院: 大同瑞慈康复体检

送检日期: 2024-08-12

末次月经:

送检医生:

采样日期:

报告日期: 2024-08-12

标本满意度: 满意

细胞量: >40%

红细胞:

经期样本:

颈管细胞:

化生细胞:

鳞状细胞:

宫颈柱状细胞:

未见上皮内病变/恶性细胞:

正常范围内:

良性反应性改变:

- 炎症: 
  - 轻度:
  - 中度:
  - 重度:
- 放疗:
- 妊娠:
- 萎缩性:
- 宫内避孕器:
- 其他:



病原体: 滴虫感染:  念珠菌感染:  细菌感染:

提示 HPV 感染:  疱疹病毒感染:

鳞状上皮细胞分析:

非典型鳞状细胞:

- 倾向上皮内瘤变:
- 倾向良性反应性改变:
- 不能明确意义(ASC-US):
- 不排除高度病变(ASC-H):

上皮内低度病变:  鳞癌:

上皮内高度病变:

- CIN2:
- CIN3:

腺上皮细胞分析:

非典型腺细胞:

- 宫内膜:
- 来源不明:

非典型腺细胞(宫颈管):

- 倾向原位腺癌:
- 不能明确意义:
- 倾向良性反应性改变:

腺癌:

- 宫颈管:
- 宫内膜:
- 其它:

炎细胞:

- 轻度:
- 中度:
- 重度:

可疑腺癌:

诊断意见: 未见上皮内病变或恶性细胞 (NILM)。

建议:

报告医师: 张荣生

地址: 大同市魏都大道 79 号, 本报告医师签字后有效  
咨询: 0352-2830587 4006-122-995

妇科细胞学是筛查项目, 出于技术原因, 可能会有假阴性结果, 本检测仅对来样负责, 如果对结果有疑义, 请在收到报告 7 天内与我们联系。

# 大同瑞慈康复医院 12导联心电图报告

酒鹏鹏

女

33岁

体检号:444600

病床号:

诊断结果:

- 1. 窦性心律
- 2. T波改变(II,III,aVF,V5)

诊断医生:

曹志  
陶志峰

HR : 72bpm [60 ~ 100bpm]  
P : 99ms [0 ~ 110ms]  
PR : 157ms [120 ~ 200ms]  
QRS : 76ms [60 ~ 100ms]  
QT/QTc : 371/407ms [320 ~ 440/0 ~ 460ms]  
P/QRS/T : -21 / 35/-13 / deg[0 ~ 75/-30 ~ 90/0 ~ 75deg]  
RV5/SV1 : 0.981/0.591mV [0.0 ~ 2.5/0.0 ~ 2.0mV]

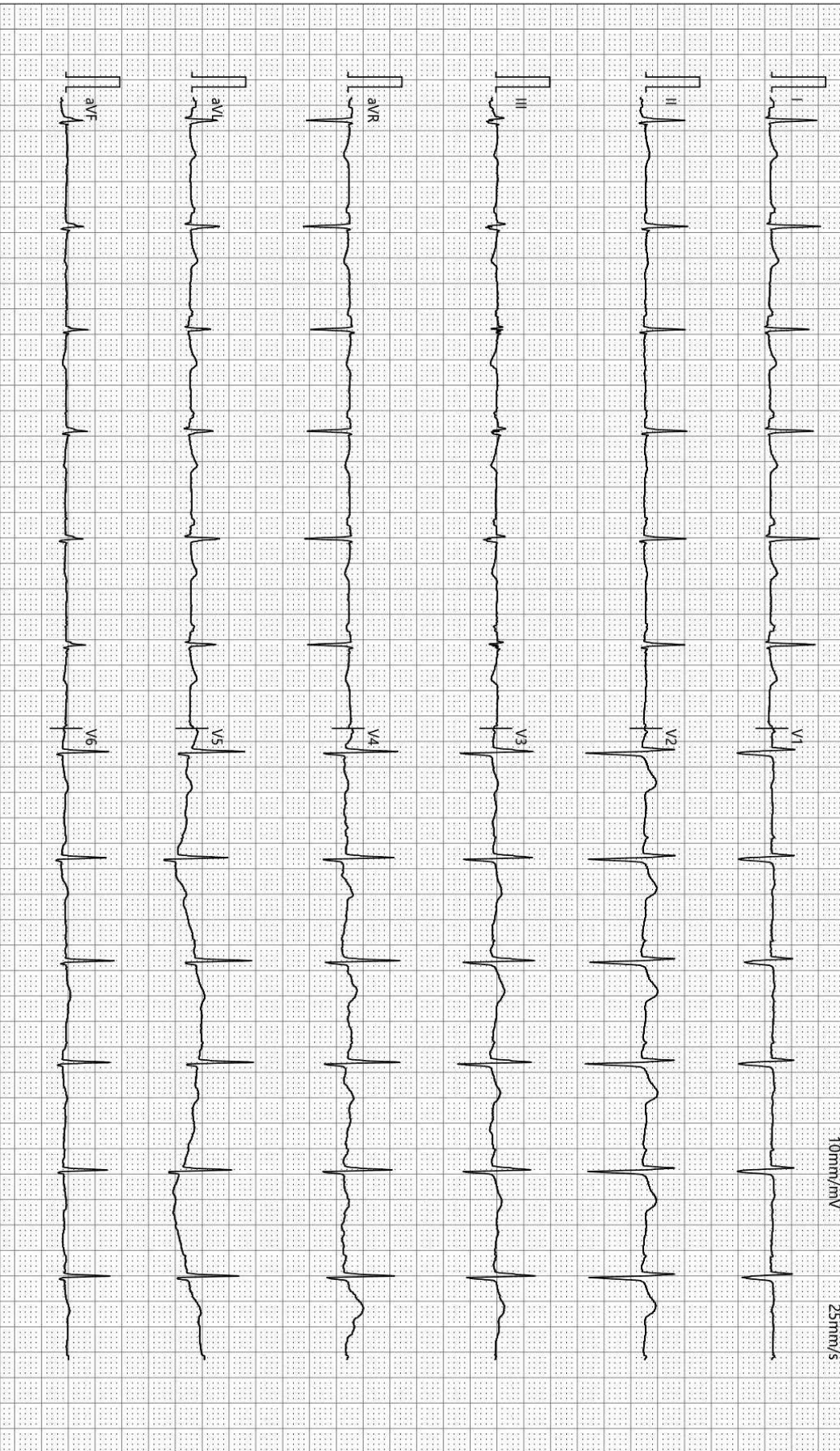

检查时间:2024-08-10 08:58:30

诊断时间:2024-08-10 09:01:19

SEMIP V1.90

仅供临床参考

# 大同瑞慈健康体检

## 骨密度检测报告

### 患者信息

患者ID: 2308221069

姓名: 酒腾腾

出生年月日: 1991-2-25

年龄: 33

性别: 女

测定部位(右/左): 右

### 测定结果

测定日期: 2024-8-10

测试编号: 1/1

受测者 平均值

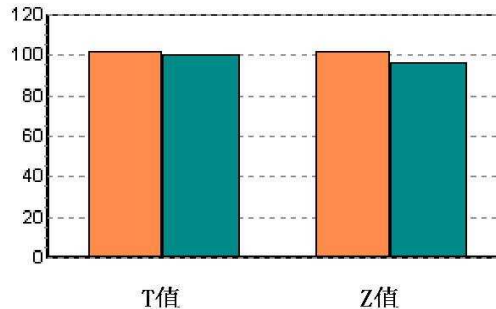
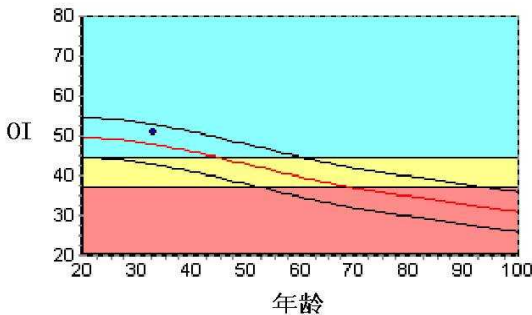

数据库: Asia

OI: 50.8

SOS: 1383.6 m/s, BUA: 24.7

T值: 0.22

Z值: 0.60

成人比: 102.2 %

同龄比: 106.2 %

OPR: N/A %

### 结果分析

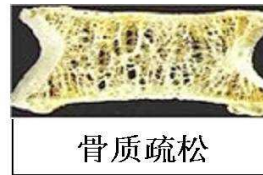
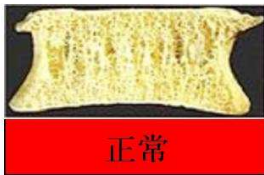

### 注解

以上结论仅供参考

科室:

医生签名:

医院地址 大同瑞慈健康体检

地址 大同市平城区魏都大道79号

联系电话 0352-2824444

操作者 名燕凌

# 大同瑞慈健康体检 动脉阻塞与僵硬度检测报告单

病历号: 2308221069 检查号: 1265  
姓名: 酒鹃鹃 性别: 女 年龄: 33 岁  
身高: 160.0 cm 体重: 59.0 kg BMI: 23.0



### 四肢动脉血压值 (mmHg)

<b>上臂 (右)</b> SBP: 117 MBP: 85 DBP: 65 PP: 52		<b>上臂 (左)</b> SBP: 108 MBP: 85 DBP: 71 PP: 37
<b>脚踝 (右)</b> SBP: 145 MBP: 100 DBP: 58 PP: 87		<b>脚踝 (左)</b> SBP: 134 MBP: 89 DBP: 50 PP: 84

### 动脉阻塞值

ABI (R): 1.24	ABI (L): 1.15
BAI (R): 0.81	BAI (L): 0.74

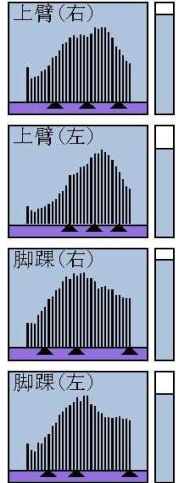

### 动脉硬化分析 (PWV) 图

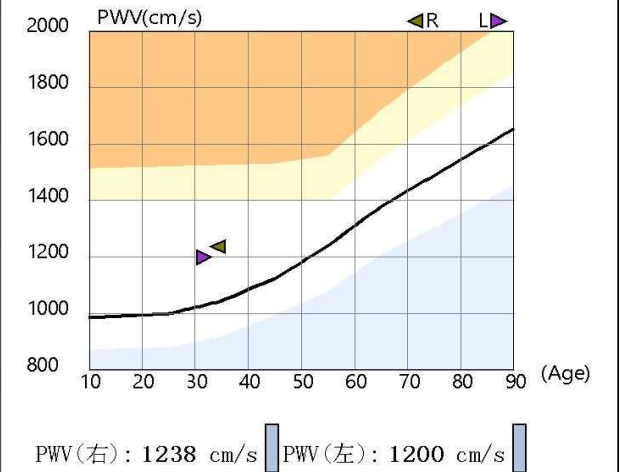

### 检查所见

双侧上肢血压正常; 双侧上肢血压无明显差异; 双侧上肢脉压正常; 双侧下肢血压无明显差异; 双侧下肢脉压增大; 双侧下肢静息ABI在正常范围; 双侧baPWV正常范围; 四肢动脉脉搏波形未见异常。

操作者: 邢秀彬

检查日期: 2024-08-10

地址: 大同市平城区魏都大道79号

### 诊断所见

外周动脉检测未见异常。

医师签名: 李桂珍

高血压判断依据《中国高血压防治指南》(第三版)  
ABI判断依据《2011版美国心脏协会/美国心脏病学会周围动脉疾病指南》  
电话:

## 超声诊断图文报告

流水号: 2308221069

影像号: 1632558

姓名: 酒鹃鹃

年龄: 33 岁

性别: 女

检查设备: Vivid E95

体检号: 444600

申请医院: 本院

体检科室: 体检科

检查部位: 甲状腺彩超

经典图像:



影像所见:

甲状腺双侧叶形态正常, 包膜完整, 实质回声均匀, CDFI: 未见异常血流信号。  
双侧颈部未见明显肿大淋巴结。

影像诊断:

甲状腺双侧叶未见异常

报告医师: 张婷婷

检查日期: 2024-08-10

审核医师: 张婷婷

报告日期: 2024-08-10

## 超声诊断图文报告

流水号: 2308221069

影像号: 1632561

姓名: 酒鹃鹃

年龄: 33 岁

性别: 女

检查设备: Vivid E95

体检号: 444600

申请医院: 本院

体检科室: 体检科

检查部位: 乳腺彩超

经典图像:



影像所见:

双侧乳腺腺体层次清晰, 右乳腺体厚 1.1cm, 左乳腺体厚 1.3cm, 乳导管未见扩张, 右乳 10-11 点位探及低回声结节, 大小约 0.8\*0.7cm, 边界清, 形态规则, CDFI: 未见异常血流信号。

双侧腋下未见明显肿大淋巴结。

影像诊断:

右侧乳腺结节 BI-RADS 3 级 定期复查

报告医师: 张婷婷

检查日期: 2024-08-10

审核医师: 张婷婷

报告日期: 2024-08-10

## 超声诊断图文报告

流水号: 2308221069

影像号: 1632563

姓名: 酒鹃鹃

年龄: 33 岁

性别: 女

检查设备: Vivid E95

体检号: 444600

申请医院: 本院

体检科室: 体检科

检查部位: 全腹彩超

### 经典图像:



### 影像所见:

肝脏大小形态正常, 包膜光滑完整, 实质回声细腻增强, 肝内管道系统走行欠清晰, 门静脉及肝内胆管不扩张。

胆囊切除术后, 肝外胆管不扩张。

胰腺大小形态正常, 实质回声均匀, 主胰管不扩张。

脾脏大小形态正常, 实质回声均匀, 脾门静脉不宽。

双肾大小形态正常, 皮髓质分界清晰, 集合系统未见分离, 双侧输尿管未见扩张。

膀胱充盈佳, 未见明显异常。

后位子宫, 大小约 5.3\*4.3\*4.8cm, 肌壁回声均匀, 内膜线清晰, 厚 0.9cm, 宫内探及节育器回声, 位置正常, 宫颈厚约 3.1cm, 双侧附件区未见异常。

### 影像诊断:

1. 轻度脂肪肝
2. 胆囊切除术后 肝外胆管不扩张
3. 宫内节育器位置正常

报告医师: 张婷婷

检查日期: 2024-08-10

审核医师: 张婷婷

报告日期: 2024-08-10