



2308220815

# 大同瑞慈健康体检

## 报 告 册

|      |              |    |     |
|------|--------------|----|-----|
| 体检编号 | 444853       | 工号 | 150 |
| 姓名   | 刘敏           |    |     |
| 性别   | 女            | 年龄 | 41岁 |
| 单位   | 中国邮政集团有限公司大同 |    |     |
| 部门   | 中国邮政集团渠道平台部  |    |     |
| 联系电话 | 18734231966  |    |     |
| 体检日期 | 2023-12-18   |    |     |

尊敬的刘敏女士您好！

首先，瑞慈健康体检全体员工欢迎您的光临，并对您的信任表示衷心的感谢！

您于 2023-12-18 （体检编号：444853）完成健康检查，本机构的各科医生已根据您的体检项目及结果，汇总成此份健康体检报告，并经总检医生审核。据此提出对您健康状况的综合分析及建议。

瑞慈健康体检倡导“大健康、大康复”，提出“健康是第一财富（Rich）”的人文理念。希望您仔细阅读并妥善地保管此份健康体检报告，并认真关注报告中的提示与建议，若您对报告内容有任何疑问，可直接与瑞慈健康体检客服部联系，进一步咨询。

健康体检咨询电话：**0352-2824444**

客户服务咨询电话：**0352-2830597**

**400-6112995**

瑞慈健康体检报告由下列内容组成：

第一部分：主检报告

第二部分：分科分项结果

第三部分：检验报告

第四部分：附表

## 主检报告

### 检查综述

- 1、【身高、体重、血压】（1）血压 105/54：本次测量基础血压偏低
- 2、【血常规（五分类）】红细胞(RBC)偏低( $3.74 \times 10^{12}/L$ )
- 3、【生殖道微生态】上皮细胞(白带)++/HP G-杆菌++ G+杆菌+
- 4、【（女）肿瘤三项】甲胎蛋白(AFP)偏高(9.5 ng/ml)
- 5、【尿液分析+尿沉渣】隐血(ERY)3+ 鳞状上皮细胞偏高(8 /HP) 粘液丝偏高(10 /HP)
- 6、【全腹彩超】胆囊息肉（多发）

### 医生建议

#### 【本次测量基础血压偏低】：

- (1)由于生理或病理原因造成血压低于 90/60mmHg，就会形成低血压，平时我们讨论的低血压大多为慢性低血压。慢性低血压据统计发病率为 4%左右，老年人群中可高达 10%。
- (2)低血压一般可分为三类：一是体质性低血压，一般认为与遗传和体质瘦弱有关，多见于 20—50 岁的妇女和老年人，轻者可无如何症状，重者出现精神疲惫、头晕、头痛，甚至昏厥。夏季气温较高时更明显。
- (3)二是体位性低血压，体位性低血压是患者从卧位到坐位或直立位时，或长时间站立出现血压突然下降超过 20mmHg，并伴有明显症状，这些症状包括：头昏、头晕、视力模糊、乏力、恶心、认识功能障碍、心悸、颈背部疼痛。
- (4)体位性低血压与多种疾病有关，如多系统萎缩、糖尿病、帕金森氏病、多发性硬化病、更年期障碍、血液透析、手术后遗症、麻醉、降压药、利尿药、催眠药、抗精神抑郁药等，或其他如久病卧床，体质虚弱的老年人。
- (5)三是继发性低血压，由某些疾病或药物引起的低血压，如脊髓空洞症、风湿性心脏病、降压药、抗抑郁药和慢性营养不良症、血液透析病人。
- (6)饮食疗法是治疗本病的有力措施之一，可逐渐提高病患者的身体素质，改善心血管功能，增加心肌收缩力，增加心排血量，提高动脉管壁紧张度，从而逐步使血压上升并稳定正常水平，消除低血压带来的种种不适症状。
- (7)荤素兼吃，合理搭配膳食，保证摄入全面充足的营养物质，使体质从纤弱逐渐变得健壮。
- (8)如伴有红细胞计数过低，血红蛋白不足的贫血症，宜适当多吃富含蛋白质、铁、铜、叶酸、维生素 B12、维生素 C 等食物，诸如猪肝、蛋黄、瘦肉、牛奶、鱼虾、贝类、大豆、红糖及新鲜蔬菜、水果。有利于增加心排血量，改善大脑的供血量，提高血压和消除血压偏低引起的不良症状。
- (9)莲子、桂圆、大枣、桑椹等果品，具有养心益血、健脾补脑之力，可常食用。
- (10)伴有食少纳差者，宜适当食用能刺激食欲的食物和调味品，如姜、葱、醋、酱、糖、胡椒、辣椒、啤酒、葡萄酒等。
- (11)加强锻炼，选择适合自己的运动方式。

#### 【红细胞(RBC)偏低】：

- (1)红细胞减少提示贫血，是诊断贫血的三大指标之一：血红蛋白、红细胞、网织红细胞。要了解贫血的程度和类型，需要进一步检查的内容有：血清铁蛋白、红细胞游离原卟啉、血清叶酸、血清维生素 B12。
- (2)注意观察是否有慢性失血，查找病因，多数由挑吃、偏食、慢性疾病引起，往血液科及时治疗，定期复查。
- (3)平衡饮食，并适当补充铁剂，维生素 C 及 B 族。
- (4)复查血常规。

**【上皮细胞(白带)++/HP】：**

(1)在生理情况下，阴道内的细胞新陈代谢会正常脱落，在取标本的时候会取到有脱落的上皮细胞，镜检时就会发现阳性，这属于正常的现象。如果同时阴道分泌物检查发现有病原菌感染的情况，建议往妇科进一步诊断治疗。

**【G+杆菌+】：**

(1)阴道微生物学检查是用于提示除阴道的正常菌群之外，可致病的菌群类别判断，用于临床治疗指导。

**【G-杆菌++】：**

(1)阴道微生物学检查是用于提示除阴道的正常菌群之外，可致病的菌群类别判断，用于临床治疗指导。

**【甲胎蛋白(AFP)偏高】：**

(1)建议内科结合临床诊治。

(2)轻微偏高，多见于急性肝炎、肝硬化、多数 AFP<300ug/L。明显升高可见于原发性肝癌、胚胎细胞癌、睾丸癌等多种恶性肿瘤。

(3)妊娠3个月后孕妇的AFP升高，7~8个月达高峰，一般在400ug/L以下。分娩后3周AFP恢复正常。若孕妇血清AFP异常升高，应考虑胎儿脊柱裂、无脑儿、脑积水、先兆流产等。妇产科医师结合临床参考，必要时复查。

(4)偶尔一次检查发现轻度升高，不一定是恶性肿瘤，但应定期复查，动态观察。如果连续多次升高，应引起重视，建议肿瘤科咨询，结合其他检查指标及临床进行综合评估。

(5)(1)甲胎蛋白是胎儿早期由肝脏合成的一种糖蛋白，出生后AFP的合成很快受到抑制。(2)甲胎蛋白浓度偏高常见于原发性肝癌，也可见于睾丸癌、卵巢癌、畸胎瘤、胃癌、胰腺癌、病毒性肝炎、肝硬化等疾病；妊娠3~4个月、孕妇AFP有一过性升高；(3)请及时往肿瘤内科复诊。

**【鳞状上皮细胞偏高】：**

(1)在生理情况下，机体正常的新陈代谢都会引起鳞状上皮细胞的脱离，这是一种正常的机体现象。如果长时间出现鳞状上皮细胞偏高的现象时，则有可能是尿路感染、泌尿系统结石等因素导致，应及时往泌尿外科进一步诊断治疗。

**【粘液丝偏高】：**

(1)尿常规中粘液丝是由尿路中细胞分泌出来的，在有尿路感染时分泌会明显增多，且伴有炎症细胞的出现。

(2)粘液丝偏高，可分为生理性偏高和病理性偏高两种，生理性偏高一般是由于喝水较少导致的尿液浓缩，一般在喝水后就能达到稀释的效果。

(3)病理性的粘液丝偏高是由于泌尿系炎症或者是前列腺炎导致的，需要注意观察，多喝水，同时有白细胞等炎症细胞增多时，应及时服用抗感染药物治疗。如果仅有粘液丝的增多而没有白细胞等炎症细胞增多时，尿路有炎症的可能性不大。

(4)建议平时饮食注意清淡，多喝水，少吃油腻和辛辣的食物，要注意个人清洁卫生，勤洗阴部，注意休息。

**【隐血(ERY)3+】：**

(1)尿隐血可分为肉眼血尿和镜下血尿。肉眼血尿是指肉眼能见到血色的尿，尿液呈洗肉水色或血色，通常在1000ml尿中含有1ml血液即肉眼可见。镜下血尿是指尿的颜色正常，通过显微镜可以观察到尿液中含红细胞，通常离心沉淀后的尿液镜检每高倍视野有红细胞3个以上。

(2)尿隐血是泌尿系疾病常见的症状之一，生理情况下女性生理期、运动后等都可以引起，病理情况下大多是由泌尿系统疾病引起，如泌尿系炎症、尿路结石等，也有一些血尿是由全身性疾病或泌尿系统邻近器官所致。

(3)需要指出的是：尿液呈红色并不都是血尿，有些药物、食物都能使尿液呈红色、橙色或褐色；由于严重创伤、错误输血等大量红细胞或组织破坏，也可导致血红蛋白或肌红蛋白血尿。

(4)建议往泌尿外科进一步复查，以明确诊断。

**【胆囊息肉】：**

- (1) 胆囊息肉又称胆囊隆起样病变，其临床症状无特异性，大部分患者为查体时所发现。主要症状为中上腹部隐痛。发病年龄多在 30~50 岁，以中青年为主。
- (2) 一般认为，胆囊息肉是胆囊癌的诱发因素，如胆囊息肉大于 1cm 时，最好先行手术治疗，以杜绝胆囊癌的发生。
- (3) 胆囊息肉临床特点有，一是发病率逐渐增高。高胆固醇饮食、长期酗酒、过多进食刺激性饮食、饮食规律紊乱如：不吃早餐、晚餐过盛、过多等不良饮食习惯多可造成胆囊息肉的形成；
- (4) 二是隐蔽攻击性强。胆囊息肉多无症状，85%以上的患者都是在例行体检中发现。3-4mm 以下的息肉在 CT 和核磁共振中难以发现或常常漏诊；
- (5) 禁酒及含酒精类饮料，因酒精在体内主要通过肝脏分解、解毒，所以，酒精可直接损伤肝功能，引起肝功能失调，使胆汁的分泌、排出过程紊乱，从而刺激胆囊息肉增长。
- (6) 饮食规律、吃好早餐对胆囊息肉患者很重要。肝脏主要分泌胆汁，分泌的胆汁存储入胆囊内，而胆汁的功能主要是消化油性食物。如果不吃早餐，胆汁在胆囊内滞留时间长，可刺激胆囊形成胆囊息肉或使原来的息肉增大或发生变化。所以，要调配营养丰富的早餐和养成吃早餐的生活习惯。
- (7) 低胆固醇饮食，胆固醇摄入过多，可加重肝胆的代谢负担，并引起多余的胆固醇在胆囊壁结晶、积聚和沉淀，从而形成息肉，所以，胆囊息肉患者应降低胆固醇摄入量，尤其是晚上，应避免进食高胆固醇类食品，如鸡蛋（尤其是蛋黄）、肥肉、海鲜、无鳞鱼类、动物内脏等食品。
- (8) 宜多食各种新鲜水果、蔬菜，进低脂肪、低胆固醇食品，如香菇、木耳、芹菜、豆芽、海带、藕、鱼肉、兔肉、鸡肉、鲜豆类等；宜多食干豆类及其制品；宜选用植物油，不用动物油；
- (9) 少吃辣椒、生蒜等刺激性食物或辛辣食品；不用油煎、炸、烤、熏的烹调方法；饮水时，用少量山楂、银杏、绞股蓝草放入水杯中饮用。

汇总医生： 丁昊炜

主检日期： 2023-12-20

主检医生：

## 分科结果

### 身高、体重、血压

| 项目名称 | 检查结果       | 项目名称 | 检查结果 |
|------|------------|------|------|
| 身高   | 158cm      | 体重   | 53kg |
| 血压   | 105/54mmHg |      |      |

**\*小结：**

(1) 血压 105/54：本次测量基础血压偏低

操作员：张悦 检查日期:2023-12-18 检查医生：张彬艳

### 妇科内诊

| 项目名称 | 检查结果 | 项目名称 | 检查结果 |
|------|------|------|------|
| 外阴   | 正常   | 尿道口  | 正常   |
| 阴道   | 通畅   | 子宫   | 正常   |
| 附件   | 正常   | 宫颈   | 光滑   |
| 后穹窿  | 正常   |      |      |

**\*小结：**

未见异常

操作员：许艳华 检查日期:2023-12-18 检查医生：许艳华

## 检验报告

## 尿液分析+尿沉渣

| 项目名称        | 检查结果  | 单位   | 参考值          | 提示 |
|-------------|-------|------|--------------|----|
| 白细胞尿        | 0     | 个/ul | 0--13        |    |
| 上皮细胞(EC)    | 8     | /HP  | 0--28        |    |
| 管型(CAST)    | 0     | 个/ul | 0--1         |    |
| 霉菌(尿)       | 0     | /HP  | 0--0         |    |
| 结晶          | 1     | /HP  | 0--10        |    |
| 透明度(CLA)    | 清亮    |      |              |    |
| 胆红素(BIL)    | -     |      | 阴性           |    |
| 隐血(ERY)     | 3+    |      | 阴性           |    |
| 小圆上皮细胞(SRC) | 0     | 个/ul | 0--0         |    |
| 维生素C        | -     |      | 阴性           |    |
| 异常红细胞       | 0     | 个/ul | 0--3         |    |
| 红细胞(正常)     | 0     | 个/ul | 0--6         |    |
| 鳞状上皮细胞      | 8     | 个/ul | 0--0         | ↑  |
| 粘液丝         | 10    | 个/ul | 0--0         | ↑  |
| 颜色(Colour)  | 淡黄色   |      |              |    |
| 尿葡萄糖(GLU)   | -     |      | 阴性           |    |
| 酮体(KET)     | -     |      | 阴性           |    |
| 比重(SG)      | 1.025 |      | 1.003--1.030 |    |
| 酸碱度(PH)     | 6.5   |      | 4.5--8.0     |    |
| 尿蛋白质(PRO)   | -     |      | 阴性           |    |
| 尿胆原(URO)    | -     |      | 阴性           |    |
| 亚硝酸盐(NIT)   | -     |      | 阴性           |    |
| 红细胞(尿)(RBC) | 0     | 个/ul | 0--6         |    |
| 尿白细胞(LEU)   | -     |      | 阴性           |    |

\*小结:

隐血(ERY)3+ 鳞状上皮细胞偏高(8 /HP) 粘液丝偏高(10 /HP)

操作员：李佳敏 检查日期:2023-12-18 检查医生:陈建国

血常规（五分类）

| 项目名称           | 检查结果  | 单位                  | 参考值        | 提示 |
|----------------|-------|---------------------|------------|----|
| 白细胞(WBC)       | 6.79  | 10 <sup>9</sup> /L  | 3.5--9.5   |    |
| 淋巴细胞绝对值(LY#)   | 2.25  | 10 <sup>9</sup> /L  | 1.1--3.2   |    |
| 淋巴细胞百分比(LY%)   | 33.1  | %                   | 20--50     |    |
| 中性粒细胞绝对值(GR#)  | 4.20  | 10 <sup>9</sup> /L  | 1.8--6.3   |    |
| 中性粒细胞百分比(GR%)  | 61.8  | %                   | 40--75     |    |
| 嗜碱性粒细胞绝对值(BA#) | 0.01  | 10 <sup>9</sup> /L  | 0--0.06    |    |
| 嗜碱性粒细胞百分比(BA%) | 0.2   | %                   | 0--1.0     |    |
| 嗜酸性粒细胞绝对值(EO#) | 0.06  | 10 <sup>9</sup> /L  | 0.02--0.52 |    |
| 嗜酸性粒细胞百分比(EO%) | 0.9   | %                   | 0.4--8.0   |    |
| 血小板(PLT)       | 181   | 10 <sup>9</sup> /L  | 125--350   |    |
| 血小板分布宽度(PDW)   | 16.1  | %                   | 15--17     |    |
| 平均血小板体积(MPV)   | 10.9  | fl                  | 6.0--14.0  |    |
| 血小板压积(PCT)     | 0.197 | %                   | 0.11--0.28 |    |
| 红细胞(RBC)       | 3.74  | 10 <sup>12</sup> /L | 3.8--5.1   | ↓  |
| 血红蛋白           | 122   | g/L                 | 115--150   |    |
| 红细胞压积(HCT)     | 35.7  | %                   | 35--45     |    |
| 红细胞平均体积(MCV)   | 95.6  | fl                  | 82--100    |    |
| 平均血红蛋白含量(MCH)  | 32.7  | pg                  | 27--34     |    |
| 平均血红蛋白浓度(MCHC) | 342   | g/L                 | 316--354   |    |
| 单核细胞绝对值(MO#)   | 0.27  | 10 <sup>9</sup> /L  | 0.1--0.60  |    |
| 单核细胞百分比(MO%)   | 4.0   | %                   | 3--10      |    |
| 红细胞分布宽度标准差     | 43.4  | fl                  | 35--56     |    |

|                         |       |                    |            |  |
|-------------------------|-------|--------------------|------------|--|
| (RDW-SD)                |       |                    |            |  |
| 红细胞分布宽度变异系数<br>(RDW-CV) | 12.0  | %                  | 10.6--16.6 |  |
| 大血小板比率                  | 32.3  | %                  | 11--45     |  |
| 大血小板数目                  | 58    | 10 <sup>9</sup> /L | 30--90     |  |
| 未成熟粒细胞数目                | 0.01  | 10 <sup>9</sup> /L | 0--999     |  |
| 未成熟粒细胞百分比               | 0.1   | %                  | 0--100     |  |
| 有核红细胞数目                 | 0.000 | 10 <sup>9</sup> /L | 0--9999    |  |
| 有核红细胞百分比                | 0.00  | /100WBC            | 0--9999    |  |

**\*小结:**

红细胞(RBC)偏低(3.74 10<sup>12</sup>/L)

操作员：黄璐瑶 检查日期:2023-12-18 检查医生:陈建国

**肾功三项**

| 项目名称        | 检查结果   | 单位     | 参考值      | 提示 |
|-------------|--------|--------|----------|----|
| 肌酐(CREA)    | 51.00  | umol/L | 41--73   |    |
| 尿酸(UA)      | 187.00 | umol/L | 140--340 |    |
| 尿素测定 (Urea) | 5.30   | mmol/L | 2.6--7.5 |    |

**\*小结:**

未见异常

操作员：赵伟 检查日期:2023-12-18 检查医生:陈建国

**空腹血糖**

| 项目名称     | 检查结果 | 单位     | 参考值       | 提示 |
|----------|------|--------|-----------|----|
| 葡萄糖(GLU) | 5.52 | mmol/L | 3.89--6.1 |    |

**\*小结:**

未见异常

操作员：赵伟 检查日期:2023-12-18 检查医生:陈建国

### 生殖道微生态

| 项目名称     | 检查结果 | 单位 | 参考值 | 提示 |
|----------|------|----|-----|----|
| 线索细胞     | -    |    |     |    |
| 清洁度      | II   |    |     |    |
| 上皮细胞(白带) | ++   |    |     |    |
| 滴虫       | -    |    |     |    |
| G-球菌     | -    |    |     |    |
| 霉菌       | -    |    |     |    |
| G-杆菌     | ++   |    |     |    |
| G+杆菌     | +    |    |     |    |
| G+球菌     | -    |    |     |    |

**\*小结:**

上皮细胞(白带)++/HP G-杆菌++ G+杆菌+

操作员：余雅倩 检查日期:2023-12-19 检查医生:陈建国

### 血脂四项

| 项目名称        | 检查结果 | 单位     | 参考值        | 提示 |
|-------------|------|--------|------------|----|
| 动脉硬化指数      | 2.01 |        | 1.31--3.19 |    |
| 总胆固醇(CHOL)  | 4.91 | mmol/L | 2.59--5.2  |    |
| 甘油三脂(TG)    | 1.05 | mmol/L | 0.7--1.7   |    |
| 低密度脂蛋白(LDL) | 2.80 | mmol/L | 0--4.13    |    |
| 高密度脂蛋白(HDL) | 1.39 | mmol/L | 0.77--1.55 |    |

**\*小结:**

未见异常

操作员：赵伟 检查日期:2023-12-18 检查医生:陈建国

### 肝功能三项

| 项目名称           | 检查结果  | 单位  | 参考值      | 提示 |
|----------------|-------|-----|----------|----|
| γ-谷氨酰转肽酶(GGT)  | 12.0  | U/L | 7--45    |    |
| 丙氨酸氨基转移酶(ALT)  | 11.00 | U/L | 7--40    |    |
| 门冬氨酸氨基转移酶(AST) | 14.00 | U/L | 13--35   |    |
| 谷草比谷丙          | 1.27  |     | 0.4--2.5 |    |

**\*小结:**

未见异常

操作员：赵伟 检查日期:2023-12-18 检查医生:陈建国

**人乳头瘤病毒检查 (HPV)**

| 项目名称        | 检查结果  | 单位 | 参考值 | 提示 |
|-------------|-------|----|-----|----|
| HPV 高危亚型 16 | 阴性(-) |    | 阴性  |    |
| HPV 高危亚型 18 | 阴性(-) |    | 阴性  |    |
| HPV 高危亚型 31 | 阴性(-) |    | 阴性  |    |
| HPV 高危亚型 26 | 阴性(-) |    | 阴性  |    |
| HPV 高危亚型 33 | 阴性(-) |    | 阴性  |    |
| HPV 高危亚型 35 | 阴性(-) |    | 阴性  |    |
| HPV 高危亚型 39 | 阴性(-) |    | 阴性  |    |
| HPV 高危亚型 45 | 阴性(-) |    | 阴性  |    |
| HPV 高危亚型 51 | 阴性(-) |    | 阴性  |    |
| HPV 高危亚型 52 | 阴性(-) |    | 阴性  |    |
| HPV 高危亚型 53 | 阴性(-) |    | 阴性  |    |
| HPV 高危亚型 56 | 阴性(-) |    | 阴性  |    |
| HPV 高危亚型 58 | 阴性(-) |    | 阴性  |    |
| HPV 高危亚型 59 | 阴性(-) |    | 阴性  |    |
| HPV 高危亚型 66 | 阴性(-) |    | 阴性  |    |
| HPV 高危亚型 68 | 阴性(-) |    | 阴性  |    |
| HPV 高危亚型 73 | 阴性(-) |    | 阴性  |    |

|             |       |  |    |  |
|-------------|-------|--|----|--|
| HPV 高危亚型 82 | 阴性(-) |  | 阴性 |  |
| HPV 低危亚型 6  | 阴性(-) |  | 阴性 |  |
| HPV 低危亚型 11 | 阴性(-) |  | 阴性 |  |
| HPV 低危亚型 42 | 阴性(-) |  | 阴性 |  |
| HPV 低危亚型 43 | 阴性(-) |  | 阴性 |  |
| HPV 低危亚型 81 | 阴性(-) |  | 阴性 |  |

**\*小结:**

未见异常

操作员：祁佳佳 检查日期:2023-12-19 检查医生:陈建国

**(女) 肿瘤三项**

| 项目名称                   | 检查结果 | 单位    | 参考值   | 提示 |
|------------------------|------|-------|-------|----|
| 糖类抗原 125 测定<br>(CA125) | 9.1  | U/ml  | 0--38 |    |
| 癌胚抗原(CEA)              | 0.23 | ng/ml | 0--5  |    |
| 甲胎蛋白(AFP)              | 9.5  | ng/ml | 0--7  | ↑  |

**\*小结:**

甲胎蛋白(AFP)偏高(9.5 ng/ml)

操作员：赵伟 检查日期:2023-12-18 检查医生:陈建国

# 大同现代医学检验实验室

## 液基薄层细胞学图文报告

ID: 2023093594

病理号: 089192

姓名: 刘敏

性别: 女

年龄: 41岁

送检科室:

电话号码: 18734231966

床号:

病历号:

体检号: 2308220815

送检医院: 大同瑞慈康复体检

送检日期: 2023-12-18

末次月经:

送检医生:

采样日期:

报告日期: 2023-12-18

标本满意度: 满意

细胞量: >45%

红细胞:

经期样本:

颈管细胞:

化生细胞:

鳞状细胞:

宫颈柱状细胞:

未见上皮内病变/恶性细胞:

正常范围内:

- 良性反应性改变:
- 炎症: 
    - 轻度:
    - 中度:
    - 重度:
  - 放疗:
  - 妊娠:
  - 萎缩性:
  - 宫内避孕器:
  - 其他:

病原体: 滴虫感染:  念珠菌感染:  细菌感染:

提示 HPV 感染:  疱疹病毒感染:

鳞状上皮细胞分析:

- 非典型鳞状细胞:
- 倾向上皮内瘤变:
  - 倾向良性反应性改变:
  - 不能明确意义(ASC-US):
  - 不排除高度病变(ASC-H):
- 上皮内低度病变:  鳞癌:
- 上皮内高度病变:
- CIN2:
  - CIN3:

腺上皮细胞分析:

非典型腺细胞:

- 宫内膜:
- 来源不明:

非典型腺细胞(宫颈管):

- 倾向原位腺癌:
- 不能明确意义:
- 倾向良性反应性改变:

腺癌:

- 宫颈管:
- 宫内膜:
- 其它:

炎细胞:

- 轻度:
- 中度:
- 重度:

可疑腺癌:

诊断意见: 未见上皮内病变或恶性细胞 (NILM)。

建议:

报告医师: 张荣生

地址: 大同市魏都大道 79 号, 本报告医师签字后有效  
咨询: 0352-2830587 4006-122-995

妇科细胞学是筛查项目, 出于技术原因, 可能会有假阴性结果, 本检测仅对来样负责, 如果对结果有疑义, 请在收到报告 7 天内与我们联系。

# 大同瑞慈康复医院 12导联心电图报告

刘敏 女 41岁

体检号:444853

病床号:

诊断结果:

- 1.窦性心律
- 2.正常心电图

诊断医生:

曹志 陶志峰

|         |                 |                             |
|---------|-----------------|-----------------------------|
| HR      | : 65bpm         | [60 ~ 100bpm]               |
| P       | : 81ms          | [0 ~ 110ms]                 |
| PR      | : 113 ↓ ms      | [120 ~ 200ms]               |
| QRS     | : 78ms          | [60 ~ 100ms]                |
| QT/QTc  | : 385/403ms     | [320 ~ 440/0 ~ 460ms]       |
| P/QRS/T | : 2/34/20deg.   | [0 ~ 75/-30 ~ 90/0 ~ 75deg] |
| RV5/SV1 | : 1.424/0.576mV | [0.0 ~ 2.5/0.0 ~ 2.0mV]     |

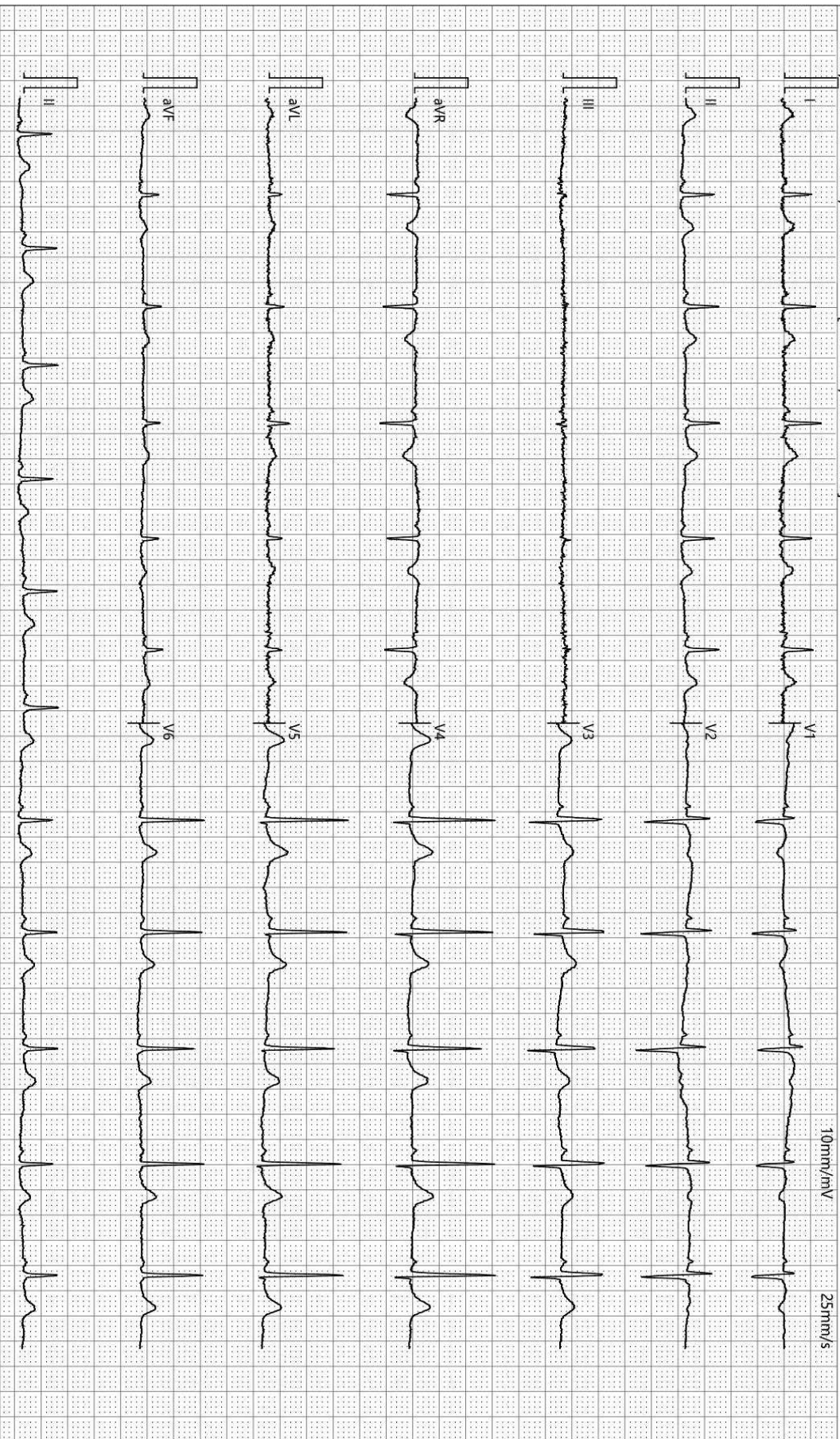

检查时间:2023-12-18 07:59:38

诊断时间:2023-12-18 08:20:30

SEMIP V1.90

仅供临床参考

# 大同瑞慈健康体检

## 骨密度检测报告

### 受检者信息

受检者ID: 2308220815

姓名: 刘敏

出生年月日: 1982/1/18

年龄: 41

性别: 女

测定部位(右/左): 右

### 测定结果

测定日期: 2023/12/18 8:06:19

测试编号: 1/1

■ 受测者 ■ 平均值

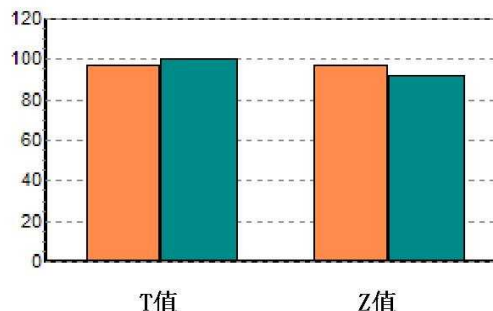
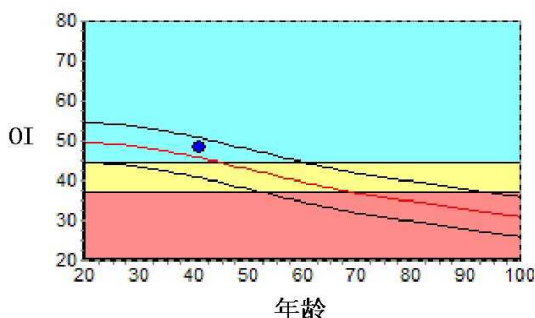

数据库: Asia

OI: 48.3

SOS: 1364.3 m/s, BUA: 30.4

T值: -0.28

Z值: 0.52

成人比: 97.2 %

同龄比: 105.6 %

OPR: N/A %

### 结果分析



### 注解

以上结论仅供参考

科室:

医生签名:

医院地址 大同瑞慈健康体检

地址 大同市平城区魏都大道79号

联系电话 0352-2824444

操作者 名燕凌



## 超声诊断图文报告

流水号: 2308220815

影像号: 1489682

姓名: 刘敏

年龄: 41 岁

性别: 女

检查设备: Vivid E95

体检号: 444853

申请医院: 本院

体检科室: 体检科

检查部位: 甲状腺彩超

经典图像:



影像所见:

甲状腺双侧叶形态正常, 包膜完整, 实质回声均匀, CDFI: 未见异常血流信号。  
双侧颈部未见明显肿大淋巴结。

影像诊断:

甲状腺双侧叶未见异常

报告医师: 李菊蓉

检查日期: 2023-12-18

审核医师: 李菊蓉

报告日期: 2023-12-18

## 超声诊断图文报告

流水号: 2308220815

影像号: 1489714

姓名: 刘敏

年龄: 41 岁

性别: 女

检查设备: Vivid E95

体检号: 444853

申请医院: 本院

体检科室: 体检科

检查部位: 乳腺彩超

经典图像:



影像所见:

双侧乳腺腺体层次清晰, 右乳腺体厚 1.1cm, 左乳腺体厚 1.0cm, 乳导管未见扩张, 未见明显占位性病变, CDFI: 未见异常血流信号。

双侧腋下未见明显肿大淋巴结。

影像诊断:

双侧乳腺未见明显异常

报告医师: 李菊蓉

检查日期: 2023-12-18

审核医师: 李菊蓉

报告日期: 2023-12-18

## 超声诊断图文报告

流水号: 2308220815

影像号: 1489711

姓名: 刘敏

年龄: 41岁

性别: 女

检查设备: Vivid E95

体检号: 444853

申请医院: 本院

体检科室: 体检科

检查部位: 全腹彩超

经典图像:



影像所见:

肝脏大小形态正常,包膜光滑完整,实质回声均匀,肝内管道系统走行清晰,门静脉及肝内胆管不扩张。  
胆囊大小形态正常,壁不厚、光滑,壁上探及数个强回声凸起,大者直径约0.5cm,后位声影,囊内透声好,肝外胆管不扩张。  
胰腺大小形态正常,实质回声均匀,主胰管不扩张。  
脾脏大小形态正常,实质回声均匀,脾门静脉不宽。  
双肾大小形态正常,皮髓质分界清晰,集合系统未见分离,双侧输尿管未见扩张。  
膀胱充盈佳,未见明显异常。  
后位子宫,大小约4.4\*3.9\*4.5cm,肌壁回声均匀,内膜线清晰,厚0.6cm,宫颈厚约2.7cm,双侧附件区未见异常。

影像诊断:

胆囊息肉(多发)

报告医师: 李菊蓉

检查日期: 2023-12-18

审核医师: 李菊蓉

报告日期: 2023-12-18



大同市医学影像研究中心

注: 本报告仅供临床医生参考!

地址: 大同市魏都大道79号。若有疑问,请致电: 0352-2830580