



2308220741

# 大同瑞慈健康体检

## 报 告 册

体检编号	444407	工号	76
姓名	靳鹏飞		
性别	男	年龄	40岁
单位	中国邮政集团有限公司大同		
部门	中国邮政集团大同网络运营中心		
联系电话	13994463765		
体检日期	2023-11-06		

尊敬的靳鹏飞先生您好！

首先，瑞慈健康体检全体员工欢迎您的光临，并对您的信任表示衷心的感谢！

您于 2023-11-06 （体检编号：444407）完成健康检查，本机构的各科医生已根据您的体检项目及结果，汇总成此份健康体检报告，并经总检医生审核。据此提出对您健康状况的综合分析及建议。

瑞慈健康体检倡导“大健康、大康复”，提出“健康是第一财富（Rich）”的人文理念。希望您仔细阅读并妥善地保管此份健康体检报告，并认真关注报告中的提示与建议，若您对报告内容有任何疑问，可直接与瑞慈健康体检客服部联系，进一步咨询。

健康体检咨询电话：**0352-2824444**

客户服务咨询电话：**0352-2830597**

**400-6112995**

瑞慈健康体检报告由下列内容组成：

第一部分：主检报告

第二部分：分科分项结果

第三部分：检验报告

第四部分：附表

## 主检报告

## 检查综述

- 1、【肝功能三项】 丙氨酸氨基转移酶(ALT)偏高(103.00 U/L) 谷草比谷丙偏低(0.35)
- 2、【(男)肿瘤三项】 前列腺特异性抗原(PSA)偏高(3.07 ng/ml)
- 3、【尿液分析+尿沉渣】 粘液丝偏高(12 /HP)
- 4、【腹部彩超】 轻度脂肪肝
- 5、【肺功能测定】 阻塞性通气功能障碍

## 医生建议

## 【丙氨酸氨基转移酶(ALT)偏高】：

(1)丙氨酸氨基转移酶主要存在于肝细胞内，还分布在心肌、骨骼肌、肾脏等部位。肝脏轻度损伤就可能引起肝细胞膜破坏，导致丙氨酸转氨酶释放入血，是肝细胞损害的敏感指标，其增高的程度与肝细胞被破坏的程度成正比。

(2)丙氨酸氨基转移酶具有临床意义的升高一般要大于正常值的2-3倍。如果是生理性的升高多是由于剧烈运动、熬夜、饮酒、感冒、过量食用油腻食物后，致使丙氨酸氨基转移酶轻度升高。

(3)丙氨酸氨基转移酶病理性升高多由于病毒性肝炎、肝硬化、酒精肝、药物性肝病、脂肪肝、胆囊炎等疾病造成，除了肝胆疾病外，心脏疾病、骨骼疾病等，也可使丙氨酸氨基转移酶升高。

(4)发现了丙氨酸氨基转移酶升高，排除生理性的原因外，如果超过正常值的两倍，则需要明确升高的原因。首先完善彩超、各型肝炎病毒等检查，如果经复查仍偏高者，应前往消化内科咨询，结合临床治疗。

(5)平时生活中应清淡饮食、戒烟限酒、避免劳累，多食新鲜果蔬，尤其是富含V-C的水果蔬菜。

## 【谷草比谷丙偏低】：

(1)供专科结合临床参考。

## 【前列腺特异性抗原(PSA)偏高】：

(1)(1)有可能是由急性前列腺炎、前列腺肥大、前列腺癌、良性前列腺瘤以及泌尿系统炎症等引起；(2)建议往泌尿外科就诊，动态观察PSA的演变，若PSA持续明显地升高，应警惕前列腺癌。

## 【粘液丝偏高】：

(1)尿常规中粘液丝是由尿路中细胞分泌出来的，在有尿路感染时分泌会明显增多，且伴有炎症细胞的出现。

(2)粘液丝偏高，可分为生理性偏高和病理性偏高两种，生理性偏高一般是由于喝水较少导致的尿液浓缩，一般在喝水后就能达到稀释的效果。

(3)病理性的粘液丝偏高是由于泌尿系炎症或者是前列腺炎导致的，需要注意观察，多喝水，同时有白细胞等炎症细胞增多时，应及时服用抗感染药物治疗。如果仅有粘液丝的增多而没有白细胞等炎症细胞增多时，尿路有炎症的可能性不大。

(4)建议平时饮食注意清淡，多喝水，少吃油腻和辛辣的食物，要注意个人清洁卫生，勤洗阴部，注意休息。

## 【轻度脂肪肝】：

(1)脂肪肝是指肝脏被脂肪浸润，为一种多病因引起的获得性疾病。

(2)脂肪肝是以肝细胞脂肪变性和脂肪蓄积为病理特征，最常见易患因素有超重或肥胖、进食油腻食物、高脂血症（尤其甘油三酯升高）、营养失调（营养过量或不足）、饮酒、高脂血症、少运动、糖耐量异常、减肥造成体重急剧下降、营养不良、中毒和药物等。

(3)当肝内脂类（主要为甘油三酯）含量超过肝重的5%时为脂肪肝。脂肪肝是一个常见的临床现象，不是一个独立性的疾病。

(4)值得注意的是，过多的脂肪在肝组织、肝细胞内浸润，引起肝细胞肿大，严重可致肝硬化。脂肪肝是可逆性的，合理饮食、运动及治疗后可恢复。

(5)合理控制饮食，控制总摄入量，低盐、低脂和低糖类饮食，少吃动物内脏，多吃蔬菜水果；

(6)控制危险因素，如控制体重、改善胰岛素抵抗、调整血脂紊乱，戒酒、戒烟，坚持长期有氧运动，加强体育锻炼；

(7)定期复查腹部彩超、血脂、肝功能。

**【阻塞性通气功能障碍】：**

(1)建议往呼吸内科进一步诊断治疗。

汇总医生： 丁昊炜

主检日期： 2023-11-07

主检医生：

## 分科结果

### 身高、体重、血压

项目名称	检查结果	项目名称	检查结果
身高	174cm	体重	69kg
血压	138/89mmHg		

**\*小结:**

未见异常

操作员：杨彦霞 检查日期:2023-11-06 检查医生：张彬艳

## 检验报告

## 血流变

项目名称	检查结果	单位	参考值	提示
全血粘度高切 200/s	4.24	mpas	3.53--4.65	
全血粘度中切 100/s	4.55	mpas	3.6--4.9	
全血粘度中切 50/s	5.02	mpas	4.7--5.9	
全血还原粘度高切	6.17	mpas	3.66--8.48	
全血还原粘度低切	38.87	mpas	31.8--50.2	
血浆粘度	1.34	mpas	1.26--1.70	
血沉(ESR)	2.50	mm/h	0--15	
红细胞压积	0.47	L/L	0.40--0.50	
红细胞聚集指数	4.62		3.79--6.05	
红细胞变形指数	0.79		0.51--1.02	
红细胞刚性指数	4.61		2.15--6.73	
血沉方程 K 值	11.11	mm/h	0--77	
全血粘度 1/s	19.61	mpas	17.6--21.3	
全血高切相对指数	3.16		2.08--3.69	
全血低切相对指数	14.63		10.37--16.94	

## \*小结:

未见异常

操作员：梁可欣 检查日期:2023-11-06

检查医生:陈建国

## 尿液分析+尿沉渣

项目名称	检查结果	单位	参考值	提示
白细胞尿	1	个/ul	0--13	
上皮细胞(EC)	0	/HP	0--28	
管型(CAST)	0	个/ul	0--1	

霉菌(尿)	0	/HP	0--0	
结晶	0	/HP	0--10	
透明度(CLA)	清亮			
胆红素(BIL)	-		阴性	
隐血(ERY)	-		阴性	
小圆上皮细胞(SRC)	0	个/ul	0--0	
维生素 C	-		阴性	
异常红细胞	0	个/ul	0--3	
红细胞(正常)	0	个/ul	0--6	
鳞状上皮细胞	0	个/ul	0--0	
粘液丝	12	个/ul	0--0	↑
颜色(Colour)	淡黄色			
尿葡萄糖(GLU)	-		阴性	
酮体(KET)	-		阴性	
比重(SG)	1.020		1.003--1.030	
酸碱度(PH)	6.0		4.5--8.0	
尿蛋白质(PRO)	-		阴性	
尿胆原(URO)	-		阴性	
亚硝酸盐(NIT)	-		阴性	
红细胞(尿)(RBC)	0	个/ul	0--6	
尿白细胞(LEU)	-		阴性	

**\*小结:**

粘液丝偏高(12 /HP)

操作员：李佳敏 检查日期:2023-11-06 检查医生:陈建国

**血常规（五分类）**

项目名称	检查结果	单位	参考值	提示
白细胞(WBC)	5.70	10 <sup>9</sup> /L	3.5--9.5	

淋巴细胞绝对值(LY#)	2.15	10 <sup>9</sup> /L	1.1--3.2
淋巴细胞百分比(LY%)	37.6	%	20--50
中性粒细胞绝对值(GR#)	2.77	10 <sup>9</sup> /L	1.8--6.3
中性粒细胞百分比(GR%)	48.5	%	40--75
嗜碱性粒细胞绝对值(BA#)	0.05	10 <sup>9</sup> /L	0--0.06
嗜碱性粒细胞百分比(BA%)	1.0	%	0--1.0
嗜酸性粒细胞绝对值(EO#)	0.33	10 <sup>9</sup> /L	0.02--0.52
嗜酸性粒细胞百分比(EO%)	5.8	%	0.4--8.0
血小板(PLT)	189	10 <sup>9</sup> /L	125--350
血小板分布宽度(PDW)	16.3	%	15--17
平均血小板体积(MPV)	10.5	fl	6.0--14.0
血小板压积(PCT)	0.198	%	0.11--0.28
红细胞(RBC)	5.56	10 <sup>12</sup> /L	4.3--5.8
血红蛋白	159	g/L	130--175
红细胞压积(HCT)	47.3	%	40--50
红细胞平均体积(MCV)	85.1	fl	82--100
平均血红蛋白含量(MCH)	28.5	pg	27--34
平均血红蛋白浓度(MCHC)	335	g/L	316--354
单核细胞绝对值(MO#)	0.40	10 <sup>9</sup> /L	0.1--0.60
单核细胞百分比(MO%)	7.1	%	3--10
红细胞分布宽度标准差(RDW-SD)	40.5	fl	35--56
红细胞分布宽度变异系数(RDW-CV)	12.5	%	10.6--16.6
大血小板比率	28.5	%	11--45
大血小板数目	54	10 <sup>9</sup> /L	30--90
未成熟粒细胞数目	0.02	10 <sup>9</sup> /L	0--999
未成熟粒细胞百分比	0.3	%	0--100

有核红细胞数目	0.000	10 <sup>9</sup> /L	0--9999	
有核红细胞百分比	0.00	/100WBC	0--9999	

**\*小结:**

未见异常

操作员：祁佳佳 检查日期:2023-11-06 检查医生:陈建国

**肾功三项**

项目名称	检查结果	单位	参考值	提示
肌酐(CREA)	71.00	umol/L	57--97	
尿酸(UA)	336.00	umol/L	200--420	
尿素测定 (Urea)	4.30	mmol/L	3.1--8.0	

**\*小结:**

未见异常

操作员：王文静 检查日期:2023-11-06 检查医生:陈建国

**空腹血糖**

项目名称	检查结果	单位	参考值	提示
葡萄糖(GLU)	5.16	mmol/L	3.89--6.1	

**\*小结:**

未见异常

操作员：王文静 检查日期:2023-11-06 检查医生:陈建国

**血脂四项**

项目名称	检查结果	单位	参考值	提示
动脉硬化指数	2.73		1.31--3.19	
总胆固醇(CHOL)	5.00	mmol/L	2.59--5.2	
甘油三脂(TG)	1.04	mmol/L	0.7--1.7	
低密度脂蛋白(LDL)	3.17	mmol/L	0--4.13	

高密度脂蛋白(HDL)	1.16	mmol/L	0.77--1.55	
-------------	------	--------	------------	--

**\*小结:**

未见异常

操作员：王文静 检查日期:2023-11-06 检查医生:陈建国

**肝功能三项**

项目名称	检查结果	单位	参考值	提示
γ-谷氨酰转肽酶(GGT)	51.0	U/L	10--60	
丙氨酸氨基转移酶(ALT)	103.00	U/L	9--50	↑
门冬氨酸氨基转移酶(AST)	36.00	U/L	15--40	
谷草比谷丙	0.35		0.4--2.5	↓

**\*小结:**

丙氨酸氨基转移酶(ALT)偏高(103.00 U/L) 谷草比谷丙偏低(0.35)

操作员：王文静 检查日期:2023-11-06 检查医生:陈建国

**(男) 肿瘤三项**

项目名称	检查结果	单位	参考值	提示
前列腺特异性抗原(PSA)	3.07	ng/ml	0--1.4	↑
癌胚抗原(CEA)	0.60	ng/ml	0--5	
甲胎蛋白(AFP)	2.9	ng/ml	0--7	

**\*小结:**

前列腺特异性抗原(PSA)偏高(3.07 ng/ml)

操作员：王文静 检查日期:2023-11-06 检查医生:陈建国

# 大同瑞慈康复医院 12导联心电图报告

靳鹏飞 男 40岁 ID:2308220741 申请科室:瑞慈体检科 体检号:444407 病床号:

HR: 67bpm P: 106ms  
QT/QTc:367/389ms P/QRS/T:33/26/21deg. RV5/SV1:0.836/0.831mV QRS: 90ms

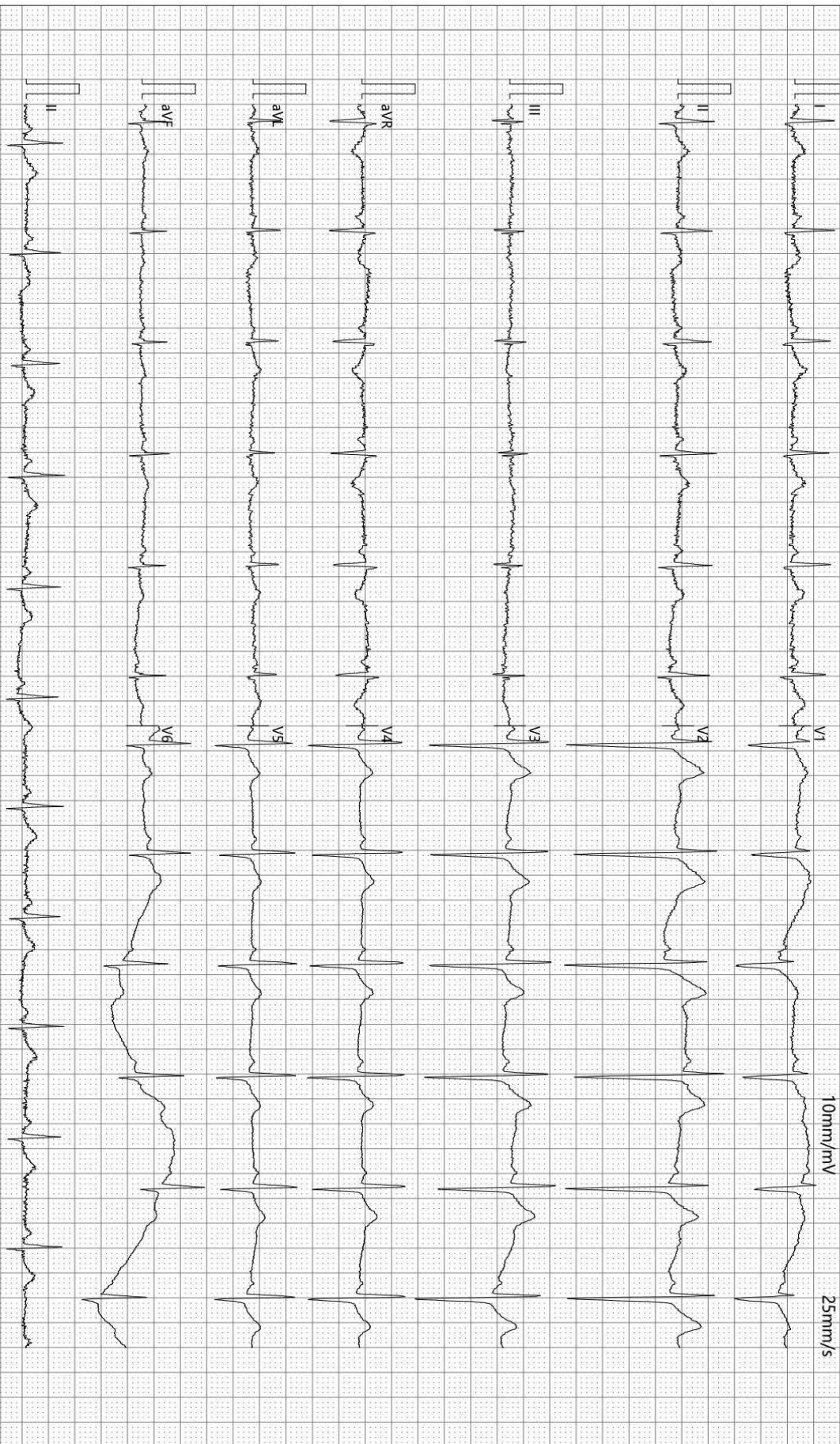

诊断结果:  
1.窦性心律  
2.正常心电图

-35Hz AC50

检查:2023-11-06 10:41:17

打印:2023-11-06 10:48:04

报告需医生确认:

张之生

SEMIP V1.90

仅供临床参考

# 大同瑞慈健康体检

## 肺功能检验报告

姓名: 靳鹏飞	ID: 2308220741	BSA: 1.83	日期: 2023/11/06
医师:	身高: 174.00	年龄: 40	病房:
医生:	体重: 69.00	性别: Male	种族: <Unspecified>

Pre Test Comments:

Post Test Comments: 阻塞性通气功能障碍

	Pre-Bronch			Post-Bronch		
	<u>Actual</u>	<u>Pred</u>	<u>%Pred</u>	<u>Actual</u>	<u>%Pred</u>	<u>%Chng</u>
----用力肺活量 ----						
FVC (L)	5.04	5.05	99			
FEV1 (L)	1.99	4.03	49			
FEV1/FVC (%)	39	80	49			
FEF 25% (L/sec)	1.80	7.41	24			
FEF 75% (L/sec)	0.58	1.77	32			
FEF 25-75% (L/sec)	1.19	3.83	31			
FEF Max (L/sec)	2.00	9.84	20			
FIVC (L)	3.12					
FIF Max (L/sec)	4.37					

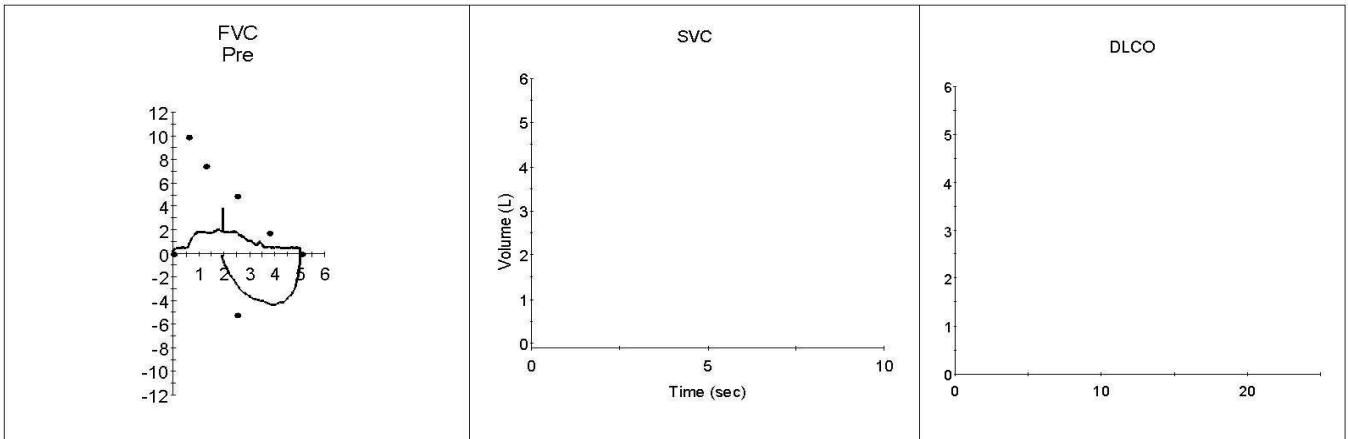

## 超声诊断图文报告

流水号: 2308220741

影像号: 1442676

姓名: 靳鹏飞

年龄: 40 岁

性别: 男

检查设备: Vivid E95

体检号: 444407

申请医院: 本院

体检科室: 体检科

检查部位: 甲状腺彩超

经典图像:



影像所见:

甲状腺双侧叶形态正常, 包膜完整, 实质回声均匀, CDFI: 未见异常血流信号。  
双侧颈部未见明显肿大淋巴结。

影像诊断:

甲状腺双侧叶未见异常

报告医师: 李菊蓉

检查日期: 2023-11-06

审核医师: 李菊蓉

报告日期: 2023-11-06

## 超声诊断图文报告

流水号: 2308220741

影像号: 1442687

姓名: 靳鹏飞

年龄: 40 岁

性别: 男

检查设备: Vivid E95

体检号: 444407

申请医院: 本院

体检科室: 体检科

检查部位: 腹部彩超

经典图像:



影像所见:

肝脏大小形态正常, 包膜光滑完整, 实质回声细腻、增强, 肝内管道系统走行欠清晰, 门静脉及肝内胆管不扩张。  
胆囊大小形态正常, 壁不厚、光滑, 囊内透声好, 肝外胆管不扩张。  
胰腺大小形态正常, 实质回声均匀, 主胰管不扩张。  
脾脏大小形态正常, 实质回声均匀, 脾门静脉不宽。  
双肾大小形态正常, 皮髓质分界清晰, 集合系统未见分离, 双侧输尿管未见扩张。

影像诊断:

轻度脂肪肝

报告医师: 李菊蓉

检查日期: 2023-11-06

审核医师: 李菊蓉

报告日期: 2023-11-06