



2308220559

# 大同五洲心血管病医院

## 健康体检报告

体检编号	444289	工号	27
姓名	李东		
性别	男	年龄	41岁
单位	中共大同云州纪律检查委员		
部门	中共大同云州纪律检查委员会		
联系电话	13703521040		
体检日期	2026-03-30		

尊敬的李东先生您好!

首先,五洲心血管健康体检全体员工欢迎您的光临,并对您的信任表示衷心的感谢!

您于 2026-03-30 (体检编号: 444289) 完成健康检查,本机构的各科医生已根据您的体检项目及结果,汇总成此份健康体检报告,并经总检医生审核。据此提出对您健康状况的综合分析及建议。

五洲心血管健康体检倡导守护心健康,预见未来的人文理念。希望您仔细阅读并妥善地保管此份健康体检报告,并认真关注报告中的提示与建议,若您对报告内容有任何疑问,可直接与五洲健康体检客服部联系,进一步咨询。

健康体检咨询电话: 0352-5332388

客户服务咨询电话: 0352-5339811

五洲健康体检报告由下列内容组成:

第一部分:主检报告

第二部分:分科分项结果

第三部分:检验报告

第四部分:附表

大同五洲心血管病医院  
0352-5332388

## 主检报告

### 检查综述

- 【身高、体重、血压】 (1) 体重指数 27.78：超重
- 【血常规（五分类）】 血小板分布宽度(PDW)偏低(9.1 f1)
- 【生化 2(特殊级)】 尿素测定(Urea)偏高(8.55 mmol/L) 甘油三脂(TG)偏高(2.00 mmol/L)
- 【尿液分析+尿沉渣】 鳞状上皮细胞偏高(1 /HP) 粘液丝偏高(1 /HP)
- 【CT 检查】 双肺局限性纤维化
- 【MR 检查】 1. 右侧顶叶皮髓质交界处多发缺血灶 2. 左侧顶部异常信号，考虑：脑膜瘤可能大，建议：MRI 增强扫描 3. 双侧顶部脑沟、脑裂增宽 4. 左侧上颌窦炎伴粘膜肥厚
- 【甲状腺彩超】 甲状腺实质回声粗糙 建议查甲功 甲状腺双侧叶结节 TI-RADS 2 级
- 【全腹彩超】 轻度脂肪肝 肝囊肿
- 【心电图】 1. 窦性心律 2. 正常心电图
- 【颈部血管彩超】 双侧颈动脉、椎动脉未见明显异常

### 医生建议

#### 【超重】：

- (1) 体重指数是判断体重超标或偏低的主要指标。体重是反映和衡量一个人健康状况的重要标志之一，过胖和过瘦都不利于健康，身高体重不协调也不会给人以美感。体重的变化，还会直接反映身体长期的热量平衡状态。
- (2) 当需要比较及分析一个人的体重对于不同身高的人所带来的健康影响时，体重指数是一个中立而可靠的指标。其主要适用于需要体重测试、体型肥胖和全身检查的人群。
- (3) 体重指数(BMI)是世界卫生组织推荐的国际统一使用的肥胖分型标准，也是目前国际上常用的衡量人体胖瘦程度以及是否健康的一个标准，其计算方式为： $BMI = \text{体重(千克)} / \text{身高(米} \times \text{米)}$ 。成人的标准值是 BMI 18.5-23.9 之间。低于 18.5 为体重指数偏低；高于 23.9 则为体重指数偏高。
- (4) 一般表现为体重超重或肥胖，超重及肥胖会出现一系列代谢性疾病，如高血压、高血糖、高血脂、高尿酸血症等，所以体重指数偏高者一定要注意控制体重。
- (5) 合理控制饮食，食品多样化，食物纤维可适量增加，饮食规律，避免暴饮暴食，低盐、低脂饮食为主，减少高热量食物的摄入。
- (6) 加强体育锻炼，每天最少保持 30 分钟的中等强度运动。鼓励每天至少快步走 6000 步比较健康。肥胖患者不适合较剧烈的运动，会加重膝关节的负担，可以选择游泳、划船等对膝关节负荷较小的运动。
- (7) 定期检查血糖、血脂、肝功、肝脏 B 超等，积极治疗基础性疾病。
- (8) 减少热量摄取及增加热量消耗。强调以健康行为、饮食、运动为主的综合治疗。

#### 【血小板分布宽度(PDW)偏低】：

- (1) 供内科结合临床参考。

#### 【尿素测定(Urea)偏高】：

- (1) 建议内科进一步复查。

#### 【甘油三脂(TG)偏高】：

大同五洲心血管病医院

0352-5332388

- (1) 甘油三酯是甘油和脂肪酸所构成的有机化合物，甘油三酯测定是脂类代谢的重要指标之一。
- (2) 甘油三酯增高与冠心病的发生有着重要的相关性，随年龄增大而有上升的趋势，其增高最常见于高脂和过量糖类饮食、肥胖等。
- (3) 甘油三酯主要功能是为机体提供能量，其正常值在 0.7-1.7mmol/L 之间，1.7-2.29mmol/L 为边缘增高，提示应该注意饮食和运动了。
- (4) 甘油三酯大于 2.3mmol/L，就称为高甘油三酯血症。甘油三酯增高虽然不会直接导致血管斑块的形成，但也会间接引起心脑血管疾病风险增加，同时，当甘油三酯大于 5.6mmol/L 时，还会增加急性胰腺炎的风险，所以降低甘油三酯的基础主要是控制饮食，饮食控制不佳可以选择药物治疗。
- (5) 生活方式的干预是控制甘油三酯水平升高的基础，包括减重，增加运动量，限制酒精摄入以及避免食用果糖和高碳水化合物食物。多食蔬菜水果，定期复查。
- (6) 明显增高者在医师的指导下使用降脂药物治疗，首选他汀和贝特类药物。

**【鳞状上皮细胞偏高】：**

- (1) 在生理情况下，机体正常的新陈代谢都会引起鳞状上皮细胞的脱离，这是一种正常的机体现象。如果长时间出现鳞状上皮细胞偏高的现象时，则有可能是尿路感染、泌尿系统结石等因素导致，应及时往泌尿外科进一步诊断治疗。

**【粘液丝偏高】：**

- (1) 尿常规中粘液丝是由尿路中细胞分泌出来的，在有尿路感染时分泌会明显增多，且伴有炎症细胞的出现。
- (2) 粘液丝偏高，可分为生理性偏高和病理性偏高两种，生理性偏高一般是由于喝水较少导致的尿液浓缩，一般在喝水后就能达到稀释的效果。
- (3) 病理性的粘液丝偏高是由于泌尿系炎症或者是前列腺炎导致的，需要注意观察，多喝水，同时有白细胞等炎症细胞增多时，应及时服用抗感染药物治疗。如果仅有粘液丝的增多而没有白细胞等炎症细胞增多时，尿路有炎症的可能性不大。
- (4) 建议平时饮食注意清淡，多喝水，少吃油腻和辛辣的食物，要注意个人清洁卫生，勤洗阴部，注意休息。

**【双肺局限性纤维化】：**

- (1) 肺纤维化灶是一种常见的身体器官疾病，常为肺部组织感染后，机体修复的过程中，病变组织自然愈合后遗留下来的纤维化病灶，也可能是既往感染治疗不彻底，导致炎症反复发作，局部组织纤维化增生的表现。建议定期复查。

**【左侧顶部异常信号】：**

- (1) 建议增强核磁扫描。

**【脑膜瘤】：**

- (1) 建议 MRI 增强扫描。

**【左侧上颌窦炎伴粘膜肥厚】：**

- (1) 建议耳鼻喉科诊断治疗。

**【右侧顶叶皮髓质交界处多发缺血灶】：**

- (1) 建议神经内科诊断治疗。

**【甲状腺双侧叶结节】：**

- (1) 甲状腺结节是一种常见的甲状腺疾病，很多甲状腺疾病可表现为结节，如可由甲状腺退行性变、炎症、自身免疫性及新生物等多种病变所致。甲状腺结节在各个年龄段的男女人群中均可见到，但中年女性中较多。
- (2) 甲状腺结节分良性和恶性两大类，良性的占绝大多数，恶性者不足 1%，判断甲状腺结节的良恶主要依靠病史、体格检查、放射性核素扫描、穿刺细胞学检查。
- (3) 建议往外科就诊，进一步检查，明确诊断，结合临床诊治并定期复查。

大同五洲心血管病医院

0352-5332388

---

**【甲状腺实质回声粗糙】：**

(1) 建议内分泌科诊断治疗。

**【轻度脂肪肝】：**

(1) 表示脂质在肝脏内超过肝重量的 5%或在组织学检查时有 50%以上的肝细胞发生脂肪变性，称为脂肪肝。可因营养失调、长期饮酒、糖尿病、肥胖症、长期应用激素、肝细胞变性等原因而引起。多数脂肪肝的病变在一定条件下是可以恢复的，只要查明原因，对症治疗，预后良好。

(2) 建议限酒、降脂、控制超体重，适量运动，坚持锻炼。低脂低糖饮食，多吃新鲜水果、蔬菜。血脂偏高，肝功能异常者在医师指导下降酶降脂治疗。定期复查血脂、肝功及 B 超。

**【肝囊肿】：**

(1) 肝囊肿，通俗说就是肝脏中的水泡。绝大多数的肝囊肿都是先天性的，即因先天发育的某些异常导致了肝囊肿形成。

(2) 肝囊肿病因大多数系肝内小胆管发育障碍所致，单发性肝囊肿的发生是由于异位胆管造成。肝囊肿生长缓慢，所以可能长期或终生无症状，其临床表现也随囊肿位置、大小、数目以及有无压迫邻近器官和有无并发症而异。

(3) 肝囊肿是一种较常见的肝脏良性疾病，一般没有什么症状，也不会影响肝功。5CM 以下的肝囊肿一般不需要特殊治疗。当囊肿长到一定程度，可能会压迫胃肠道而引起症状，如上腹不适饱胀；也有因囊肿继发细菌感染而有腹痛、发热的。

(4) 肝囊肿首次发现，建议作 MRI 或 CT 检查，除外肝内其它占位性病变。

(5) 过大的肝囊肿，对肝脏本身或周围的器官有压迫症状的，或有炎症的，往外科治疗。

(6) 已确诊为肝囊肿，动态观察，定期 B 超检查进行对照，监测囊肿大小。

(7) 解除顾虑和紧张情绪，保持良好心态，切忌大怒。

(8) 多食新鲜蔬菜和水果，保持大便通畅，防止便秘；保证营养，宜食清淡富含蛋白质的食物为主；限制饮酒。

(9) 不宜剧烈运动，防止过度用力，以免增加腹腔压力。

(10) 如有症状请及时就诊。

汇总医生：

主检日期： 2026-03-31

主检医生：

### 分科结果

#### 身高、体重、血压

项目名称	检查结果	项目名称	检查结果
身高	161cm	体重	72kg
血压	134/84mmHg		

**\*小结:**

(1) 体重指数 27.78: 超重

操作员: 陈红锦 检查日期: 2026-03-30 检查医生: 名燕凌

## 检验报告

## 尿液分析+尿沉渣

项目名称	检查结果	单位	参考值	提示
白细胞尿	1	个/u1	0--13	
上皮细胞(EC)	1	/HP	0--28	
管型(CAST)	0	个/u1	0--1	
霉菌(尿)	0	/HP	0--0	
结晶	0	/HP	0--10	
透明度(CLA)	清亮			
胆红素(BIL)	-		阴性	
隐血(ERY)	-		阴性	
小圆上皮细胞(SRC)	0	个/u1	0--0	
维生素C	-		阴性	
异常红细胞	0	个/u1	0--3	
红细胞(正常)	2	个/u1	0--6	
鳞状上皮细胞	1	个/u1	0--0	↑
粘液丝	1	个/u1	0--0	↑
颜色(Colour)	淡黄色			
尿葡萄糖(GLU)	-		阴性	
酮体(KET)	-		阴性	
比重(SG)	1.020		1.003--1.030	
酸碱度(PH)	6.0		4.5--8.0	
尿蛋白质(PRO)	-		阴性	
尿胆原(URO)	-		阴性	
亚硝酸盐(NIT)	-		阴性	

红细胞(尿)(RBC)	2	个/u1	0--6	
尿白细胞(LEU)	-		阴性	

**\*小结:**

鳞状上皮细胞偏高(1 /HP) 粘液丝偏高(1 /HP)

操作员：荆鹏山 检查日期:2026-03-30

检查医生:康健忠

**血常规（五分类）**

项目名称	检查结果	单位	参考值	提示
白细胞(WBC)	5.87	10 <sup>9</sup> /L	3.5--9.5	
淋巴细胞绝对值(LY#)	2.03	10 <sup>9</sup> /L	1.1--3.2	
淋巴细胞百分比(LY%)	34.6	%	20--50	
中性粒细胞绝对值(GR#)	3.28	10 <sup>9</sup> /L	1.8--6.3	
中性粒细胞百分比(GR%)	55.8	%	40--75	
嗜碱性粒细胞绝对值(BA#)	0.02	10 <sup>9</sup> /L	0--0.06	
嗜碱性粒细胞百分比(BA%)	0.4	%	0--1.0	
嗜酸性粒细胞绝对值(E0#)	0.11	10 <sup>9</sup> /L	0.02--0.52	
嗜酸性粒细胞百分比(E0%)	1.9	%	0.4--8	
血小板(PLT)	308	10 <sup>9</sup> /L	125--350	
血小板分布宽度(PDW)	9.1	%	15--17	↓
平均血小板体积(MPV)	8.6	f1	6.0--14.0	
血小板压积(PCT)	0.267	%	0.11--0.28	
红细胞(RBC)	5.10	10 <sup>12</sup> /L	4.3--5.8	
血红蛋白	152	g/L	130--175	
红细胞压积(HCT)	46.9	%	40--50	
红细胞平均体积(MCV)	92.0	f1	82--100	
平均血红蛋白含量(MCH)	29.9	pg	27--34	
平均血红蛋白浓度(MCHC)	325	g/L	316--354	

大同五洲心血管病医院

0352-5332388

单核细胞绝对值(MO#)	0.43	$10^9/L$	0.1--0.6	
单核细胞百分比(MO%)	7.3	%	3--10	
红细胞分布宽度标准差(RDW-SD)	43.8	f1	35--56	
红细胞分布宽度变异系数(RDW-CV)	13.3	%	10.6--16.6	
大血小板比率	16.7	%	11--45	
大血小板数目	52	$10^9/L$	30--90	
未成熟粒细胞数目	0.00	$10^9/L$	0--0.6	
未成熟粒细胞百分比	0.1	%	0--10	
有核红细胞数目	0.000	$10^9/L$	0--9999	
有核红细胞百分比	0.00	/100WBC	0--9999	

**\*小结:**

血小板分布宽度(PDW)偏低(9.1 f1)

操作员：荆鹏山 检查日期:2026-03-30

检查医生:陈建国

**甲状腺三项**

项目名称	检查结果	单位	参考值	提示
促甲状腺素(TSH)	3.46	uIU/ml	0.3--4.5	
游离三碘甲状腺原氨酸(FT3)	3.81	pmol/L	2.0--4.2	
游离甲状腺素(FT4)	14.90	pmol/L	9.0--17.5	

**\*小结:**

未见异常

操作员：孙钰 检查日期:2026-03-30

检查医生:陈建国

**生化 2(特殊级)**

项目名称	检查结果	单位	参考值	提示
碳酸氢根(HCO3)	23.50	mmol/L	22--29	
总蛋白(T PROT)	76.5	g/L	65--85	

大同五洲心血管病医院

0352-5332388

白蛋白(ALB)	43.20	g/L	40--55	
球蛋白(GLB)	33.30	g/L	15--35	
白蛋白/球蛋白(ALB/GLB)	1.30		1.0--2.5	
γ-谷氨酰转肽酶(GGT)	17.0	U/L	10--60	
碱性磷酸酶(ALP)	63.0	U/L	45--125	
肌酐(CREA)	57.90	umol/L	57--97	
尿酸(UA)	343.00	umol/L	200--420	
钾(K)	4.14	mmol/L	3.5--5.3	
钠(Na)	140.0	mmol/L	137--147	
氯(Cl)	101.2	mmol/L	99--110	
钙(Ca)	2.46	mmol/L	2.11--2.52	
乳酸脱氢酶(LDH)	192.00	U/L	120--250	
淀粉酶(AMY)	69.00	IU/L	35--135	
葡萄糖(GLU)	4.76	mmol/L	3.89--6.1	
总胆红素(TBIL)	13.80	umol/L	0--26	
直接胆红素(DBIL)	3.2	umol/L	0--8.0	
间接胆红素(IBIL)	10.60	umol/L	0--17.39	
丙氨酸氨基转移酶(ALT)	17.00	U/L	9--50	
门冬氨酸氨基转移酶(AST)	19.00	U/L	15--40	
尿素测定(Urea)	8.55	mmol/L	3.1--8.0	↑
肌酸激酶(CK)	76.00	U/L	50--310	
α-羟丁酸脱氢酶	152.00	U/L	72--182	
同型半胱氨酸	11.50	umol/L	0--15	
C反应蛋白	2.00	mg/dl	0--3	
酮体	0.10	mmol/L	0.00--0.28	
D-二聚体	0.10	ug/ml	0--0.8	

动脉硬化指数	1.99		1.31--3.19	
谷草比谷丙	1.12		0.4--2.5	
高敏肌钙蛋白 (TnI)	2.50	pg/ml	0--46.47	
总胆固醇 (CHOL)	5.02	mmol/L	2.59--5.2	
甘油三脂 (TG)	2.00	mmol/L	0.7--1.7	↑
低密度脂蛋白 (LDL)	2.59	mmol/L	0--4.13	
高密度脂蛋白 (HDL)	1.30	mmol/L	0.77--1.55	

**\*小结:**

尿素测定 (Urea) 偏高(8.55 mmol/L) 甘油三脂 (TG) 偏高(2.00 mmol/L)

操作员：梁可欣 检查日期:2026-03-30

检查医生:康建忠

# 体检科 12导联心电图报告

李东 男 41岁

体检号:444289

病床号:

诊断结果:

- 1.窦性心律
- 2.正常心电图

诊断医生:

*张之生*

HR : 64bpm [60 ~ 100bpm]  
 P : 118 ↑ms [0 ~ 110ms]  
 PR : 169ms [120 ~ 200ms]  
 QRS : 82ms [60 ~ 100ms]  
 QT/QTc : 425/440ms [320 ~ 440/0 ~ 450ms]  
 P/QRS/T : 35/13/23deg [0 ~ 75/-30 ~ 90/0 ~ 75deg]  
 RV5/SV1 : 0.998/0.359mV [0.0 ~ 2.5/0.0 ~ 2.0mV]

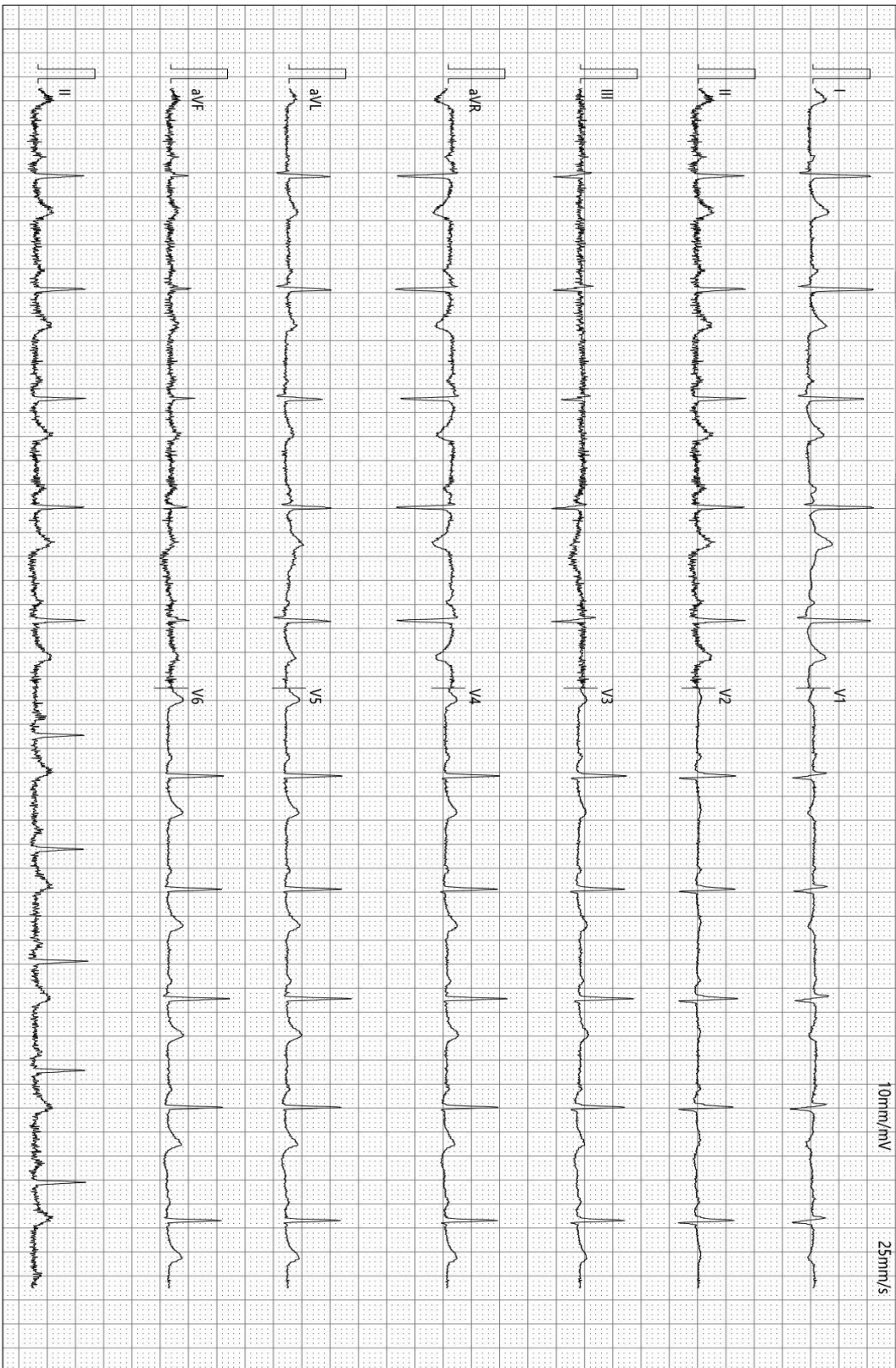

检查时间:2026-03-30 10:09:00

诊断时间:2026-03-30 10:15:30

SEMIP V1.90

仅供临床参考



大同五洲心血管病医院

## 超声诊断图文报告

流水号: 2308220559

超声号: 2142371

姓名: 李东

年龄: 41岁

性别: 男

检查设备: Vivid E95

体检号: 444289

申请医院: 本院

体检科室: 体检科

检查部位: 甲状腺彩超

经典图像:

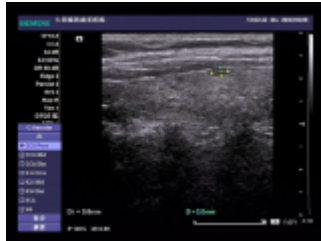
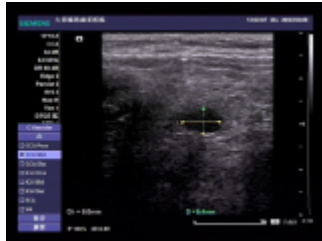

影像所见:

甲状腺双侧叶形态正常, 包膜完整, 于右侧叶探及大小约 0.8\*0.5cm 囊性结节, 左侧叶探及大小约 0.4\*0.2cm 囊性结节, 形态规则, 余实质回声粗糙, 呈蜂窝样改变, CDFI: 未见异常血流信号。

双侧颈部未见明显肿大淋巴结。

影像诊断:

甲状腺实质回声粗糙建议查甲功

甲状腺双侧叶结节 TI-RADS2 级

报告医师: 李菊蓉

检查日期: 2026-03-30

审核医师: 李菊蓉

报告日期: 2026-03-30

温馨提示: 本报告仅供临床医生参考! 若有疑问, 请致电: 0352---5339668

地址: 大同市平城区迎宾街 750 号。

大同五洲心血管病医院

0352-5332388



大同五洲心血管病医院

## 超声诊断图文报告

流水号: 2308220559

超声号: 2142377

姓名: 李东

年龄: 41岁

性别: 男

检查设备: Vivid E95

体检号: 444289

申请医院: 本院

体检科室: 体检科

检查部位: 颈部血管彩超

经典图像:

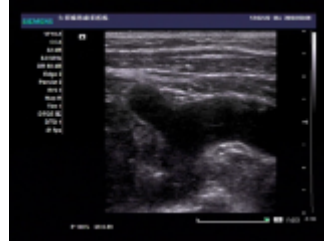
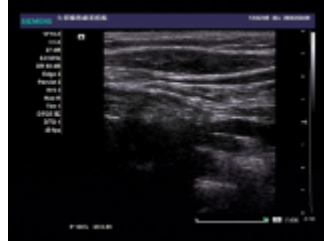

影像所见:

右锁骨下动脉起始处、双侧颈总动脉、颈内、颈外动脉起始段内中膜不增厚, 内壁欠光滑, 管壁未见明确强回声斑。CDFI: 血流充盈好。PW: 频谱形态正常。 双侧椎动脉走行正常, 椎动脉内径正常, 管壁不厚, 管腔内为无回声, CDFI: 血流充盈好。PW: 频谱正常。

影像诊断:

双侧颈动脉、椎动脉未见明显异常

报告医师: 李菊蓉

检查日期: 2026-03-30

审核医师: 李菊蓉

报告日期: 2026-03-30

温馨提示: 本报告仅供临床医生参考! 若有疑问, 请致电: 0352---5339668

地址: 大同市平城区迎宾街 750 号。

大同五洲心血管病医院

0352-5332388



# 大同五洲心血管病医院

## 超声诊断图文报告

流水号: 2308220559

超声号: 2142375

姓名: 李东

年龄: 41岁

性别: 男

检查设备: Vivid E95

体检号: 444289

申请医院: 本院

体检科室: 体检科

检查部位: 全腹彩超

经典图像:



影像所见:

肝脏大小形态正常, 包膜光滑完整, 于肝内可见大小约 1.2\*1.2cm 囊性回声, 余实质回声细腻、增强, 肝内管道系统走行欠清晰, 门静脉及肝内胆管不扩张。

胆囊大小形态正常, 壁不厚、光滑, 囊内透声好, 肝外胆管不扩张。

胰腺大小形态正常, 实质回声均匀, 主胰管不扩张。

脾脏大小形态正常, 实质回声均匀, 脾门静脉不宽。

双肾大小形态正常, 皮髓质分界清晰, 集合系统未见分离, 双侧输尿管未见扩张。

影像诊断:

轻度脂肪肝

肝囊肿

报告医师: 李菊蓉

检查日期: 2026-03-30

审核医师: 李菊蓉

报告日期: 2026-03-30

温馨提示: 本报告仅供临床医生参考! 若有疑问, 请致电: 0352---5339668

地址: 大同市平城区迎宾街 750 号。

大同五洲心血管病医院

0352-5332388



大同五洲心血管病医院

# 双源 CT 诊断图文报告

ID号: 2308220559

影像号: CT20260330166

姓名: 李东

年龄: 41岁

性别: 男

检查设备: 西门子量子双源 CT

体检号: 444289

申请医院: 本院

体检科室: 体检科

检查部位: CT 检查

## 经典图像:



## 影像所见:

双侧胸廓对称, 气管居中。气管及支气管未见狭窄及阻塞。双肺见条索状高密度影。双肺门不大, 形态自然。心脏及大血管大小、形态未见异常。纵隔内未见肿块及肿大淋巴结。胸膜无增厚, 胸膜腔内无积液。胸壁软组织及骨骼未见病变征象。

## 影像诊断:

双肺局限性纤维化

报告医师: 张剑峰

检查日期: 2026-03-30

审核医师: 张剑峰

报告日期: 2026-03-30

大同五洲心血管病医院

0352-5332388

温馨提示：本报告仅供临床医生参考！若有疑问，请致电：0352---5339668

地址：大同市平城区迎宾街 750 号。

 大同五洲心血管病医院  
MRI 诊断图文报告

ID 号：2308220559

影像号：MR20260330058

姓名：李东

年龄：41 岁

性别：男

检查设备：西门子 1.5T 磁共振

体检号：444289

申请医院：本院

体检科室：体检科

检查部位：MR 检查

经典图像：

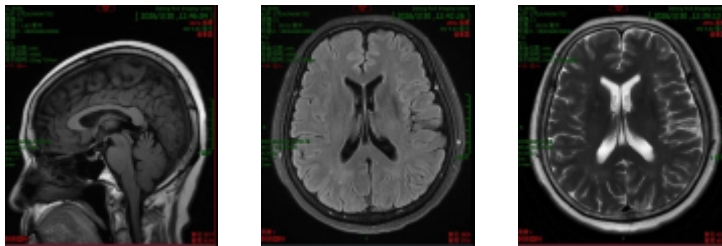

影像所见：

右侧顶叶皮髓质交界处见多发斑点状长 T1 长 T2 信号，T2 FLAIR 呈高信号，DWI 未见异常高信号。左侧顶部颅内板与脑组织之间见一大约 1.3 (AP) cm×1.0 (LR) cm×0.9 (HF) cm 长 T1 长 T2 信号，T2FLAIR 呈低信号。双侧顶叶脑沟、脑裂增宽。脑干、双侧小脑半球未见异常信号及占位征象，脑室、脑池无扩大，脑沟、脑裂无增宽，中线结构居中。左侧上颌窦沿窦壁见环状等 T1 长 T2 信号。

影像诊断：

1. 右侧顶叶皮髓质交界处多发缺血灶
2. 左侧顶部异常信号，考虑：脑膜瘤可能大，建议：MRI 增强扫描
3. 双侧顶部脑沟、脑裂增宽
4. 左侧上颌窦炎伴粘膜肥厚

报告医师：陈江莲

检查日期：2026-03-30

审核医师：陈江莲

报告日期：2026-03-30

大同五洲心血管病医院

0352-5332388

---

温馨提示：本报告仅供临床医生参考！如有疑问，请致电：0352---5339668

地址：大同市平城区迎宾街 750 号。

---