



2305250616

大同瑞慈健康体检

报 告 册

体检编号	429483	工号	81
姓名	李易新 2		
性别	女	年龄	35 岁
单位	大同市住房和城乡建设局		
部门	大同市住房和城乡建设局		
联系电话	18234208999		
体检日期	2025-07-22		

尊敬的 李易新 2 女士 您好！

首先,瑞慈健康体检全体员工欢迎您的光临,并对您的信任表示衷心的感谢！

您于 2025-07-22 (体检编号: 429483) 完成健康检查,本机构的各科医生已根据您的体检项目及结果,汇总成此份健康体检报告,并经总检医生审核。据此提出对您健康状况的综合分析及建议。

瑞慈健康体检倡导“大健康、大康复”,提出“健康是第一财富 (Rich)”的人文理念。希望您仔细阅读并妥善地保管此份健康体检报告,并认真关注报告中的提示与建议,若您对报告内容有任何疑问,可直接与瑞慈健康体检客服部联系,进一步咨询。

健康体检咨询电话: 0352-2824444

客户服务咨询电话: 0352-2830597

400-6112995

瑞慈健康体检报告由下列内容组成:

第一部分: 主检报告

第二部分: 分科分项结果

第三部分: 检验报告

第四部分: 附表

主检报告

检查综述

- 1、【血常规（五分类）】 淋巴细胞绝对值(LYM#)偏低 ($0.97 \times 10^9/L$)
- 2、【生殖道微生态】 清洁度III 上皮细胞(白带)++/HP G-杆菌++
- 3、【血脂四项】 动脉硬化指数偏低(1.05) 甘油三脂(TG)偏低(0.61 mmol/L)
- 4、【尿液分析+尿沉渣】 鳞状上皮细胞偏高(16 个/u1) 粘液丝偏高(13 个/u1)
- 5、【肺部双源CT】 1.右肺中叶、左肺下叶局限性纤维化灶、硬结灶 2.左肺上叶下舌段磨玻璃密度结节，考虑炎性结节
- 6、【口腔科】 (1)左下第三磨牙 (2)牙周：牙结石

医生建议

【淋巴细胞绝对值(LYM#)偏低】：

(1)成人全血淋巴细胞正常参考值为 $0.8-4.0 \times 10^9/L$ ，占白细胞总数的 20-40%，降低多见于中性粒细胞增高而致淋巴细胞相对减少。建议复查并结合其它血常规指标及临床进行综合评估。

【上皮细胞(白带)++/HP】：

(1)在生理情况下，阴道内的细胞新陈代谢会正常脱落，在取标本的时候会取到有脱落的上皮细胞，镜检时就会发现阳性，这属于正常的现象。如果同时阴道分泌物检查发现有病原菌感染的情况，建议往妇科进一步诊断治疗。

【G-杆菌++】：

(1)阴道微生物学检查是用于提示除阴道的正常菌群之外，可致病的菌群类别判断，用于临床治疗指导。

【清洁度III】：

(1)阴道清洁度是用于阴道有否炎症及病变程度的诊断。其 I - II 度属于正常，III-IV 度提示阴道存在炎症。建议妇科结合临床诊治。

【动脉硬化指数偏低】：

(1)建议内科结合临床参考。

【甘油三脂(TG)偏低】：

- (1)可适当增加脂类食品的摄入。
- (2)也可见于甲亢、肾上腺皮质功能低下、肝功能障碍者，往内科咨询，进一步诊治。
- (3)高蛋白，高维生素饮食，适当增加奶、豆类制品、鱼类、新鲜水果和蔬菜。
- (4)适当增加户外活动和日光照射，避免过度劳累，保持良好睡眠。
- (5)定期复查，如检验结果异常，应在医师指导下治疗。

【鳞状上皮细胞偏高】：

(1)在生理情况下，机体正常的新陈代谢都会引起鳞状上皮细胞的脱离，这是一种正常的机体现象。如果长时间出现鳞状上皮细胞偏高的现象时，则有可能是尿路感染、泌尿系统结石等因素导致，应及时往泌尿外科进一步诊断治疗。

【粘液丝偏高】：

(1)尿常规中粘液丝是由尿路中细胞分泌出来的，在有尿路感染时分泌会明显增多，且伴有炎症细胞的出现。

(2) 粘液丝偏高，可分为生理性偏高和病理性偏高两种，生理性偏高一般是由于喝水较少导致的尿液浓缩，一般在喝水后就能达到稀释的效果。

(3) 病理性的粘液丝偏高是由于泌尿系炎症或者是前列腺炎导致的，需要注意观察，多喝水，同时有白细胞等炎症细胞增多时，应及时服用抗感染药物治疗。如果仅有粘液丝的增多而没有白细胞等炎症细胞增多时，尿路有炎症的可能性不大。

(4) 建议平时饮食注意清淡，多喝水，少吃油腻和辛辣的食物，要注意个人清洁卫生，勤洗阴部，注意休息。

【牙结石】：

(1) 牙结石又称牙石，是沉积在牙齿或修复体表面上已经钙化或正在钙化的菌斑或软垢。其开始时是软的，会因逐渐的钙化而变硬。它是由 75% 的磷酸钙，15-25% 的水、有机物、磷酸锰、矿酸钙及微量的钾、钠、铁所构成，并呈现出黄色、棕色或者黑色。

(2) 牙结石通常存在于唾液腺开口处的牙齿表面（例如：下颚前牙的舌侧表面，上颚后牙的颊侧表面）和牙齿的颈部，以及口腔粘膜运动不到的牙齿表面等处。

(3) 牙结石形成后，可伴随牙龈出血、牙龈萎缩、口臭等症状。

(4) 牙结石是牙周病的重要病因，它会不断刺激牙周组织，并且压迫牙龈，影响血液循环，造成牙周组织的细菌感染，形成牙周囊袋，此后更易使食物残渣、牙菌斑、牙结石等的堆积，最终牙周支持组织全部破坏，导致牙齿松动，以至于不得不拔除牙齿。

(5) 早晚刷牙、饭后漱口是防治牙结石形成的最重要措施。应采取正确的竖刷牙法和巴氏刷牙法，纠正横刷牙法。

(6) 多吃富有维生素的粗纤维食物，如肉、蛋、各种蔬菜和水果，充分咀嚼以利于牙面清洁。少吃甜食及黏性很强的食物，不吃零食。

(7) 建议每半年进行一次口腔健康检查，每年进行 2-3 次全口超声波洁牙术，使牙面、牙颈部经常处于洁净状态。

【右肺中叶、左肺下叶局限性纤维化灶、硬结灶】：

(1) 建议呼吸内科诊断治疗。

【左肺上叶下舌段磨玻璃密度结节，考虑炎性结节】：

(1) 建议呼吸内科诊断治疗。

汇总医生： 丁昊炜

主检日期： 2025-08-03

主检医生：

分科结果

身高、体重、血压

项目名称	检查结果	项目名称	检查结果
身高	165cm	体重	55kg
血压	100/71mmHg		

***小结:**

未见异常

操作员：张悦 检查日期：2025-08-01 检查医生：名燕凌

内科

项目名称	检查结果	项目名称	检查结果
心率	72 次/min	心律	齐
心脏杂音	无	心界	正常
肺部	正常	呼吸音	呼吸音清
啰音	未闻及	叩诊	叩诊呈清音
腹部触诊	腹部平软	发育	正常
肝胆	肋下未触及	脾脏	肋下未触及
双肾	无叩击痛	肠鸣音	正常
营养	良好	神经系统	正常
生理反射	生理反射存在	病理反射	病理反射未引出
颅神经	正常	运动功能	正常
深浅感觉	正常	其它	无异常发现
既往史	无		

***小结:**

未见异常

操作员：李军 检查日期：2025-08-02 检查医生：李军

外科（含皮肤科）

项目名称	检查结果	项目名称	检查结果
皮肤	正常	甲状腺	无肿大
浅表淋巴结	无肿大	肛门	正常
泌尿外生殖器	正常	四肢关节	未见异常
腹股沟	未见异常	足背动脉	正常
紫绀	无	色素沉着	无
脱毛	无	脱色	无
皮疹	无	浮肿	无
皮下结节	无	头颅	正常
颈部	正常	乳腺	正常
脊柱	正常	直肠	未检
皮肤黄疸	无	既往史	无
其他	无		

***小结:**

未见异常

操作员：张明远 检查日期：2025-08-01 检查医生：张明远

耳鼻喉科

项目名称	检查结果	项目名称	检查结果
听力(左)	正常	听力(右)	正常
外耳道	正常	鼓膜	正常
鼻窦	正常	鼻中隔	正常
鼻腔	正常	扁桃体	无肿大
嗅觉	正常	咽喉	正常

***小结:**

未见异常

操作员：裴文兴 检查日期：2025-08-01 检查医生：裴文兴

妇科内诊

项目名称	检查结果	项目名称	检查结果
外阴	正常	尿道口	正常
阴道	通畅	子宫	正常
附件	正常	宫颈	光滑
后穹窿	正常		

***小结：**

未见异常

操作员：薛荣丽 检查日期：2025-08-02 检查医生：薛荣丽

口腔科

项目名称	检查结果	项目名称	检查结果
唇颊	正常	齿	左下第三磨牙&右下第三磨牙过长牙
齿龈	正常	牙周	牙结石 I 度
舌腭	正常	腮腺	正常
颌下腺	正常	颞下颌关节	正常

***小结：**

(1) 左下第三磨牙

(2) 牙周：牙结石

操作员：龚富生 检查日期：2025-08-01 检查医生：龚富生

检验报告

尿液分析+尿沉渣

项目名称	检查结果	单位	参考值	提示
白细胞尿	5	个/u1	0.000-13.000	
上皮细胞(EC)	16	/HP	0.000-28.000	
管型(CAST)	0	个/u1	0.000-1.000	
霉菌(尿)	0	/HP	0.000-0.001	
结晶	0	/HP	0.000-10.000	
透明度(CLA)	清亮			
胆红素(BIL)	-			
隐血(ERY)	-			
小圆上皮细胞(SRC)	0	个/u1	0.000-0.001	
维生素C	-			
异常红细胞	0	个/u1	0.000-3.000	
红细胞(正常)	3	个/u1	0.000-6.000	
鳞状上皮细胞	16	个/u1	0.000-0.001	↑
粘液丝	13	个/u1	0.000-0.001	↑
颜色(Colour)	淡黄色			
尿葡萄糖(GLU)	-			
酮体(KET)	-			
比重(SG)	1.025		1.003-1.030	
酸碱度(PH)	6.0		4.600-8.000	
尿蛋白质(PRO)	-			
尿胆原(URO)	-			
亚硝酸盐(NIT)	-			
红细胞(尿)(RBC)	3	个/u1	0.000-6.000	
尿白细胞(LEU)	-			

***小结：**

鳞状上皮细胞偏高(16 个/u1) 粘液丝偏高(13 个/u1)

操作员：刘慧芳 检查日期:2025-08-02 检查医生:陈建国

传染四项

项目名称	检查结果	单位	参考值	提示
乙肝表面抗原	阴性 (-)			
丙型肝炎病毒抗体	阴性 (-)			
梅毒抗体	阴性 (-)	S/CO	0.000-1.000	
艾滋病病毒抗体	阴性 (-)			

***小结：**

未见异常

操作员：刘慧芳 检查日期:2025-08-02 检查医生:陈建国

血凝四项

项目名称	检查结果	单位	参考值	提示
凝血酶原时间(PT)	13.3	秒	9.300-14.000	
活化部分凝血活酶时间(APTT)	38	秒	27.900-43.300	
凝血酶时间(TT)	18	秒	14.000-21.000	
纤维蛋白原(FIB)	2.44	g/L	2.000-4.000	
国际标准化比值(INR)	1.20	INR	0.900-1.300	

***小结：**

未见异常

操作员：刘慧芳 检查日期:2025-08-02 检查医生:陈建国

血常规（五分类）

项目名称	检查结果	单位	参考值	提示
白细胞(WBC)	3.67	10 ⁹ /L	3.500-9.500	
淋巴细胞绝对值(LY#)	0.97	10 ⁹ /L	1.100-3.200	↓
淋巴细胞百分比(LY%)	26.5	%	20.000-50.000	

中性粒细胞绝对值 (GR#)	2.45	$10^9/L$	1.800-6.300
中性粒细胞百分比 (GR%)	66.7	%	40.000-75.000
嗜碱性粒细胞绝对值 (BA#)	0.01	$10^9/L$	0.000-0.060
嗜碱性粒细胞百分比 (BA%)	0.2	%	0.000-1.000
嗜酸性粒细胞绝对值 (EO#)	0.03	$10^9/L$	0.020-0.520
嗜酸性粒细胞百分比 (EO%)	0.8	%	0.400-8.000
血小板 (PLT)	186	$10^9/L$	125.000-350.000
血小板分布宽度 (PDW)	15.8	%	15.000-17.000
平均血小板体积 (MPV)	11.4	f1	6.000-14.000
血小板压积 (PCT)	0.212	%	0.110-0.280
红细胞 (RBC)	4.10	$10^{12}/L$	3.800-5.100
血红蛋白	129	g/L	115.000-150.000
红细胞压积 (HCT)	38.9	%	35.000-50.000
红细胞平均体积 (MCV)	94.8	f1	82.000-100.000
平均血红蛋白含量 (MCH)	31.5	pg	27.000-34.000
平均血红蛋白浓度 (MCHC)	332	g/L	316.000-354.000
单核细胞绝对值 (MO#)	0.21	$10^9/L$	0.100-0.600
单核细胞百分比 (MO%)	5.8	%	3.000-10.000
红细胞分布宽度标准差 (RDW-SD)	43.4	f1	35.000-56.000
红细胞分布宽度变异系数 (RDW-CV)	12.2	%	10.600-16.600
大血小板比率	36.2	%	11.000-45.000
大血小板数目	67	$10^9/L$	30.000-90.000
未成熟粒细胞数目	0.01	$10^9/L$	0.000-999.000
未成熟粒细胞百分比	0.2	%	0.000-100.000
有核红细胞数目	0.000	$10^9/L$	0.000-9999.000
有核红细胞百分比	0.00	/100WBC	0.000-9999.000

*小结:

淋巴细胞绝对值(LYM#) 偏低($0.97 \times 10^9/L$)

操作员：刘慧芳 检查日期：2025-08-02 检查医生：陈建国

肾功三项

项目名称	检查结果	单位	参考值	提示
肌酐(CREA)	60.10	umol/L	57.000-97.000	
尿酸(UA)	196.00	umol/L	140.000-340.000	
尿素测定(Urea)	4.83	mmol/L	3.100-8.000	

***小结:**

未见异常

操作员：刘慧芳 检查日期：2025-08-02 检查医生：陈建国

空腹血糖

项目名称	检查结果	单位	参考值	提示
葡萄糖(GLU)	5.28	mmol/L	3.890-6.100	

***小结:**

未见异常

操作员：刘慧芳 检查日期：2025-08-02 检查医生：陈建国

生殖道微生态

项目名称	检查结果	单位	参考值	提示
线索细胞	-			
清洁度	III			
上皮细胞(白带)	++			
滴虫	-			
G-球菌	-			
霉菌	-			
G-杆菌	++			
G+杆菌	-			

G+球菌	—			
------	---	--	--	--

***小结：**

清洁度III 上皮细胞(白带)++/HP G-杆菌++

操作员：刘慧芳 检查日期：2025-08-03 检查医生：陈建国

血脂四项

项目名称	检查结果	单位	参考值	提示
动脉硬化指数	1.05		1.310-3.190	↓
总胆固醇(CHOL)	3.67	mmol/L	2.590-5.200	
甘油三脂(TG)	0.61	mmol/L	0.700-1.700	↓
低密度脂蛋白(LDL)	1.62	mmol/L	0.000-4.130	
高密度脂蛋白(HDL)	1.55	mmol/L	0.770-1.550	

***小结：**

动脉硬化指数偏低(1.05) 甘油三脂(TG)偏低(0.61 mmol/L)

操作员：刘慧芳 检查日期：2025-08-02 检查医生：陈建国

肝功能两项

项目名称	检查结果	单位	参考值	提示
丙氨酸氨基转移酶(ALT)	8.00	U/L	7.000-40.000	
门冬氨酸氨基转移酶(AST)	14.00	U/L	13.000-35.000	

***小结：**

未见异常

操作员：刘慧芳 检查日期：2025-08-02 检查医生：陈建国

人乳头瘤病毒检查(HPV)

项目名称	检查结果	单位	参考值	提示
HPV 高危亚型 16	阴性			
HPV 高危亚型 18	阴性			
HPV 高危亚型 31	阴性			
HPV 高危亚型 26	阴性			

HPV 高危亚型 33	阴性			
HPV 高危亚型 35	阴性			
HPV 高危亚型 39	阴性			
HPV 高危亚型 45	阴性			
HPV 高危亚型 51	阴性			
HPV 高危亚型 52	阴性			
HPV 高危亚型 53	阴性			
HPV 高危亚型 56	阴性			
HPV 高危亚型 58	阴性			
HPV 高危亚型 59	阴性			
HPV 高危亚型 66	阴性			
HPV 高危亚型 68	阴性			
HPV 高危亚型 73	阴性			
HPV 高危亚型 82	阴性			
HPV 低危亚型 6	阴性			
HPV 低危亚型 11	阴性			
HPV 低危亚型 42	阴性			
HPV 低危亚型 43	阴性			
HPV 低危亚型 81	阴性			

***小结:**

未见异常

操作员：刘慧芳 检查日期:2025-08-03 检查医生:陈建国

透视

项目名称	检查结果
透视	胸廓对称。气管、纵隔居中。双肺野清晰。心影在正常范围。膈平滑，肋膈角锐利。

***小结:**

心肺膈未见异常。

操作员：李贵 检查日期:2025-07-22 检查医生:李贵

大同现代医学检验实验室

液基薄层细胞学图文报告

ID: 2025118519

病理号: 107506

姓名: 李易新2

性别: 女

年龄: 35岁

送检科室:

电话号码: 18234208999

床号:

病历号:

体检号: 2305250616

送检医院: 大同瑞慈康复体检

送检日期: 2025-08-01

末次月经:

送检医生:

采样日期:

报告日期: 2025-08-01

标本满意度: 满意

细胞量: >45%

红细胞:

经期样本:

颈管细胞:

化生细胞:

鳞状细胞:

宫颈柱状细胞:

未见上皮内病变/恶性细胞:

正常范围内:

- 良性反应性改变:
- 炎症:
 - 轻度:
 - 中度:
 - 重度:
 - 放疗:
 - 妊娠:
 - 萎缩性:
 - 宫内避孕器:
 - 其他:

病原体: 滴虫感染: 念珠菌感染: 细菌感染:

提示 HPV 感染: 疱疹病毒感染:

鳞状上皮细胞分析:

- 非典型鳞状细胞:
- 倾向上皮内瘤变:
 - 倾向良性反应性改变:
 - 不能明确意义(ASC-US):
 - 不排除高度病变(ASC-H):
- 上皮内低度病变: 鳞癌:
- 上皮内高度病变:
- CIN2:
 - CIN3:

腺上皮细胞分析:

非典型腺细胞:

- 宫内膜:
- 来源不明:

非典型腺细胞(宫颈管):

- 倾向原位腺癌:
- 不能明确意义:
- 倾向良性反应性改变:

腺癌:

- 宫颈管:
- 宫内膜:
- 其它:

炎细胞:

- 轻度:
- 中度:
- 重度:

可疑腺癌:

诊断意见: 未见上皮内病变或恶性细胞 (NILM)。

建议:

报告医师: 张荣生

地址: 大同市魏都大道 79 号, 本报告医师签字后有效
咨询: 0352-2830587 4006-122-995

妇科细胞学是筛查项目, 出于技术原因, 可能会有假阴性结果, 本检测仅对来样负责, 如果对结果有疑义, 请在收到报告 7 天内与我们联系。

大同瑞慈康复医院 12导联心电图报告

李易新2 女 35岁

体检号:429483

病床号:

诊断结果:

- 1.窦性心律
- 2.正常心电图

诊断医生:

姜生 陶志峰

HR : 71bpm [60 ~ 100bpm]
P : 107ms [0 ~ 110ms]
PR : 176ms [120 ~ 200ms]
QRS : 70ms [60 ~ 100ms]
QT/QTc : 376/410ms [320 ~ 440/0 ~ 460ms]
P/QRS/T : 62/82/51deg [0 ~ 75/-30 ~ 90/0 ~ 75deg]
RV5/SV1 : 0.685/0.670mV [0.0 ~ 2.5/0.0 ~ 2.0mV]

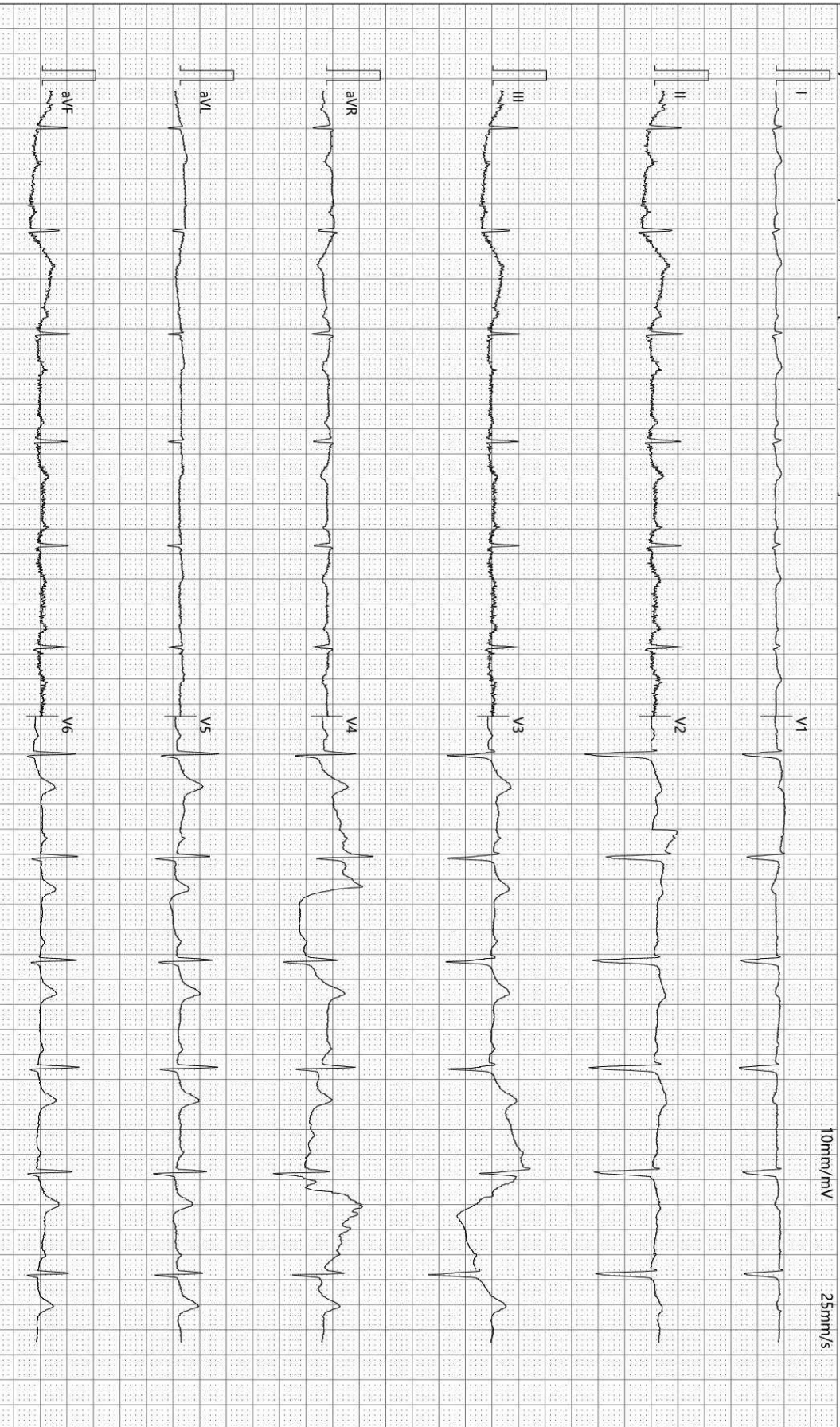

检查时间:2025-08-01 07:44:39

诊断时间:2025-08-01 08:01:57

SEMIP V1.90

仅供临床参考

大同瑞慈康复医院

¹⁴C呼气试验检验报告

姓名	李易新2	年龄	35	性别	女
住院号	0	日期	2025/8/1 9:11:59	电话	18234208999
送检医生	曹居杰	样品编号	5383	编号	2305250616

¹⁴C呼气试验

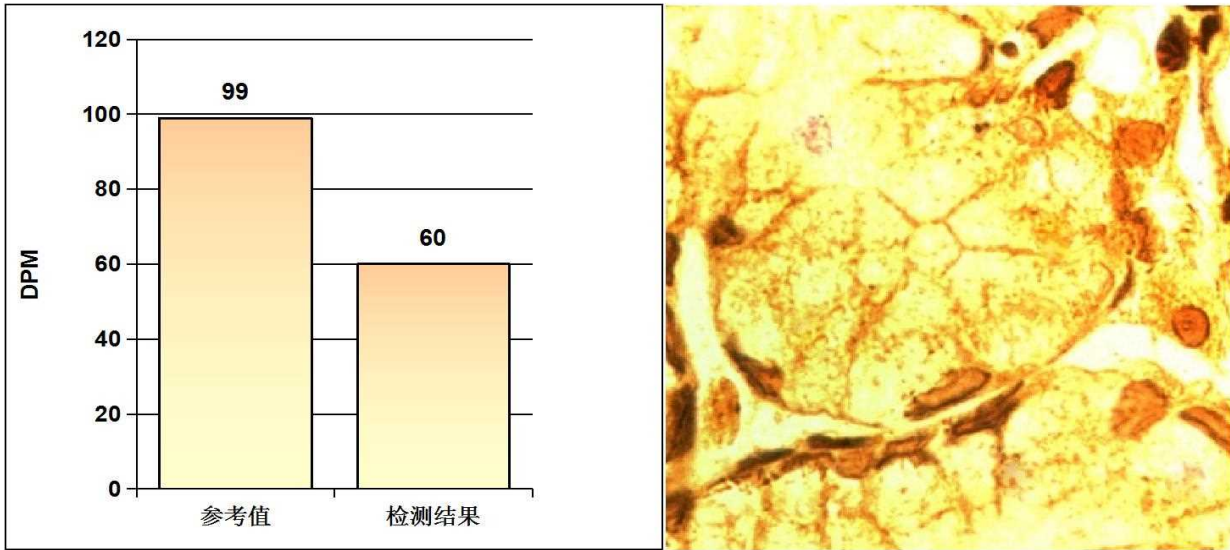

阳性参考值 (Disintegrations Per Minute(DPM)):

DPM值:	dpm > 2499	阳性++++
	1499 < dpm ≤ 2499	阳性+++
	499 < dpm ≤ 1499	阳性++
	149 < dpm ≤ 499	阳性+
	dpm ≤ 99	阴性
	99 < dpm ≤ 149	不确定

检测结果: **dpm= 60** **阴性**

检测者: _____ 宋晓宁

大同瑞慈健康体检

骨密度检测报告

受检者信息

受检者ID: 202508010845-002

姓名: 李易新2

出生年月日: 1990/2/20

年龄: 35

性别: 女

测定部位(右/左): 右

测定结果

测定日期: 2025/8/1 8:47:14

测试编号: 1/1

■ 受测者 ■ 平均值

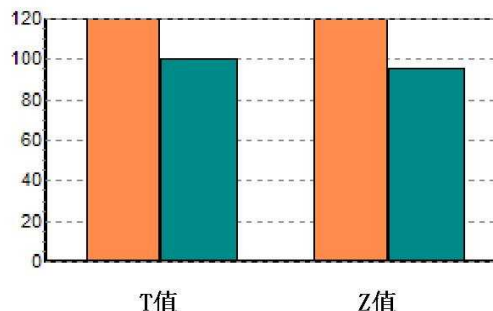
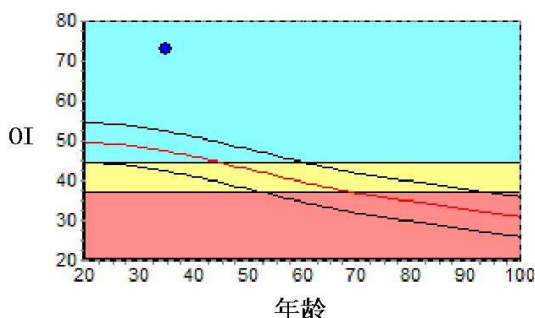

数据库: Asia

OI: 73.0

SOS: 1385.2 m/s, BUA: 69.4

T值: 4.67

Z值: 5.14

成人比: 147.0 %

同龄比: 154.2 %

OPR: N/A %

结果分析



注解

以上结论仅供参考

科室:

医生签名:

医院地址 大同瑞慈健康体检

地址 大同市平城区魏都大道79号

联系电话 0352-2824444

操作者 名燕凌

Rich 大同瑞慈康复医院
超声诊断图文报告

流水号: 2305250616

超声号: 1892492

姓名: 李易新 2

年龄: 35 岁

性别: 女

检查设备: Vivid E95

体检号: 429483

申请医院: 本院

体检科室: 体检科

检查部位: 心脏彩超

经典图像:

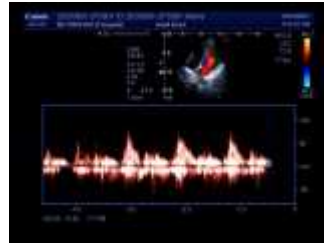
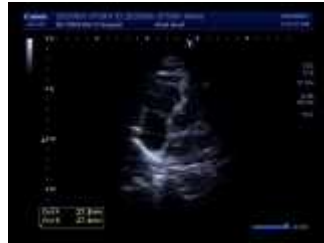

影像所见:

超声测量 (单位: mm)

升主动脉内径 24 (32±3mm)

左房内径 25 (35mm)

室间隔 10 (8-11mm)

左室内径 41 (47±4mm)

左室后壁 9 (8-11mm)

EF66% (50-80%)

右室内径 25 (36±4mm)

右房内径 28 (36±4mm)

FS36% (28-41%)

主肺动脉内径 20 (23±3mm)

升主动脉内径正常, 心脏各腔室大小正常, 室间隔厚度正常, 左室壁未见明显节段性运动异常, 各瓣膜及启闭功能未见明显异常, 舒张期二尖瓣口血流频谱 E/A>1, 心包腔未见积液。

影像诊断:

心脏结构及功能未见明显异常

报告医师: 张莘芝

检查日期: 2025-08-01

审核医师: 张莘芝

报告日期: 2025-08-01



注: 本报告仅供临床医生参考!

地址: 大同市魏都大道 79 号。若有疑问, 请致电: 0352---2830580

Rich 大同瑞慈康复医院
超声诊断图文报告

流水号: 2305250616

超声号: 1892483

姓名: 李易新 2

年龄: 35 岁

性别: 女

检查设备: Vivid E95

体检号: 429483

申请医院: 本院

体检科室: 体检科

检查部位: 甲状腺彩超

经典图像:

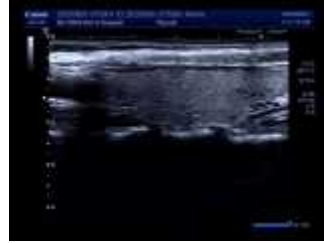

影像所见:

甲状腺双侧叶形态正常, 包膜完整, 实质回声均匀, CDFI: 未见异常血流信号。
双侧颈部未见明显肿大淋巴结。

影像诊断:

甲状腺双侧叶未见异常

报告医师: 张莘芝

检查日期: 2025-08-01

审核医师: 张莘芝

报告日期: 2025-08-01



注: 本报告仅供临床医生参考!

地址: 大同市魏都大道 79 号。若有疑问, 请致电: 0352---2830580

Rich 大同瑞慈康复医院
超声诊断图文报告

流水号: 2305250616

超声号: 1892490

姓名: 李易新 2

年龄: 35 岁

性别: 女

检查设备: Vivid E95

体检号: 429483

申请医院: 本院

体检科室: 体检科

检查部位: 乳腺彩超

经典图像:

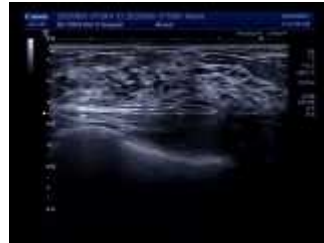
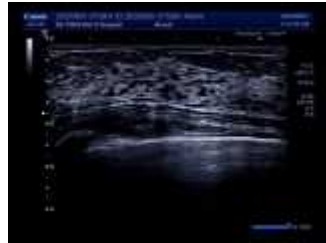

影像所见:

双侧乳腺腺体层次清晰, 右乳腺体厚 1.0cm, 左乳腺体厚 1.1cm, 乳导管未见扩张, 未见明显占位性病变, CDFI: 未见异常血流信号。

双侧腋下未见明显肿大淋巴结。

影像诊断:

双侧乳腺未见明显异常

报告医师: 张莘芝

检查日期: 2025-08-01

审核医师: 张莘芝

报告日期: 2025-08-01



注: 本报告仅供临床医生参考!

地址: 大同市魏都大道 79 号。若有疑问, 请致电: 0352---2830580

Rich 大同瑞慈康复医院
超声诊断图文报告

流水号: 2305250616

超声号: 1892494

姓名: 李易新 2

年龄: 35 岁

性别: 女

检查设备: Vivid E95

体检号: 429483

申请医院: 本院

体检科室: 体检科

检查部位: 全腹彩超

经典图像:



影像所见:

肝脏大小形态正常, 包膜光滑完整, 实质回声均匀, 肝内管道系统走行清晰, 门静脉及肝内胆管不扩张。

胆囊大小形态正常, 壁不厚、光滑, 囊内透声好, 肝外胆管不扩张。

胰腺大小形态正常, 实质回声均匀, 主胰管不扩张。

脾脏大小形态正常, 实质回声均匀, 脾门静脉不宽。

双肾大小形态正常, 皮髓质分界清晰, 集合系统未见分离, 双侧输尿管未见扩张。

膀胱充盈佳, 未见明显异常。

前位子宫, 大小约 5.0*5.1*5.7cm, 肌壁回声均匀, 内膜线清晰, 厚 0.6cm, 宫颈厚约 2.9cm, 双侧附件区未见异常。

影像诊断:

肝、胆、脾、胰、双肾、子宫、双侧附件区未见明显异常

报告医师: 张莘芝

检查日期: 2025-08-01

审核医师: 张莘芝

报告日期: 2025-08-01



注: 本报告仅供临床医生参考!

地址: 大同市魏都大道 79 号。若有疑问, 请致电: 0352---2830580

姓名: 李易新 2 年龄: 35 岁 性别: 女 检查设备: 西门子量子双源 CT
体检号: 429483 申请医院: 本院 体检科室: 体检科 检查部位: 肺部双源 CT

经典图像:



影像所见:

双侧胸廓对称, 气管居中。气管及支气管未见狭窄及阻塞。右肺中叶见条索状高密度, 边界清晰。左肺上叶下舌段 (IM232) 见磨玻璃结节, 大小约为 0.4cm×0.3cm, 边界清晰。右肺中叶、左肺下叶见多发实性结节, 较大者位于左肺下叶前内基底段 (IM301), 大小约为 0.4cm×0.3cm, 边界清晰。双肺门不大, 形态自然。心脏及大血管大小、形态未见异常。纵隔内未见肿块及肿大淋巴结。胸膜无增厚, 胸膜腔内无积液。胸壁软组织及骨骼未见病变征象。

影像诊断:

- 1. 右肺中叶、左肺下叶局限性纤维化灶、硬结灶
- 2. 左肺上叶下舌段磨玻璃密度结节, 考虑炎性结节

报告医师: 张剑峰

检查日期: 2025-08-01

审核医师: 苗来生

报告日期: 2025-08-01

