

2305101615

# 大同瑞慈健康体检

## 报 告 册

体检编号	426289	工号	1045
姓名	赵文		
性别	男	年龄	32岁
单位	山西银行大同分行		
部门	山西银行大同分行-永和路支行		
联系电话	15035286881		
体检日期	2023-10-30		

尊敬的 赵文先生 您好！

首先，瑞慈健康体检全体员工欢迎您的光临，并对您的信任表示衷心的感谢！

您于 2023-10-30 （体检编号：426289）完成健康检查，本机构的各科医生已根据您的体检项目及结果，汇总成此份健康体检报告，并经总检医生审核。据此提出对您健康状况的综合分析及建议。

瑞慈健康体检倡导“大健康、大康复”，提出“健康是第一财富（Rich）”的人文理念。希望您仔细阅读并妥善地保管此份健康体检报告，并认真关注报告中的提示与建议，若您对报告内容有任何疑问，可直接与瑞慈健康体检客服部联系，进一步咨询。

健康体检咨询电话：**0352-2824444**

客户服务咨询电话：**0352-2830597**  
**400-6112995**

瑞慈健康体检报告由下列内容组成：

第一部分：主检报告

第二部分：分科分项结果

第三部分：检验报告

第四部分：附表

## 主检报告

### 检查综述

- 1、【肝功能九项】 丙氨酸氨基转移酶(ALT)偏高(72.00 U/L) 谷草比谷丙偏低(0.36)
- 2、【甲状腺功能系列】 游离三碘甲状腺原氨酸(FT3)偏高(6.73 pmol/L)
- 3、【血脂四项】 动脉硬化指数偏高(3.34)
- 4、【心电图】 1. 窦性心动过缓
- 5、【腹部彩超】 轻度脂肪肝
- 6、【动脉硬化检测】 1. 单纯收缩期高血压

### 医生建议

#### 【丙氨酸氨基转移酶(ALT)偏高】：

(1) 丙氨酸氨基转移酶主要存在于肝细胞内，还分布在心肌、骨骼肌、肾脏等部位。肝脏轻度损伤就可能引起肝细胞膜破坏，导致丙氨酸转氨酶释放入血，是肝细胞损害的敏感指标，其增高的程度与肝细胞被破坏的程度成正比。

(2) 丙氨酸氨基转移酶具有临床意义的升高一般要大于正常值的 2-3 倍。如果是生理性的升高多是由于剧烈运动、熬夜、饮酒、感冒、过量食用油腻食物后，致使丙氨酸氨基转移酶轻度升高。

(3) 丙氨酸氨基转移酶病理性升高多由于病毒性肝炎、肝硬化、酒精肝、药物性肝病、脂肪肝、胆囊炎等疾病造成，除了肝胆疾病外，心脏疾病、骨骼疾病等，也可使丙氨酸氨基转移酶升高。

(4) 发现了丙氨酸氨基转移酶升高，排除生理性的原因外，如果超过正常值的两倍，则需要明确升高的原因。首先完善彩超、各型肝炎病毒等检查，如果经复查仍偏高者，应前往消化内科咨询，结合临床治疗。

(5) 平时生活中应清淡饮食、戒烟限酒、避免劳累，多食新鲜果蔬，尤其是富含 V-C 的水果蔬菜。

#### 【谷草比谷丙偏低】：

(1) 供专科结合临床参考。

#### 【游离三碘甲状腺原氨酸(FT3)偏高】：

(1) 甲游离三碘甲状腺原氨酸(FT3)是血清游离三碘甲状腺原氨酸的缩写，简称为游离型 FT3。是甲状腺激素的一种类型，也是临床上诊断甲状腺功能亢进症相对灵敏的指标之一。

(2) 甲状腺只能合成少量的 T3，大部分 T3 是由 T4 在肝脏和肾脏中经过脱碘后形成的。大约 99.7% 的血清 T3 与血清甲状腺球蛋白结合形成结合型 T3，其余为游离型 FT3，两者总和为总 T3。

(3) 只有游离型 FT3 才能进入外周组织细胞，发挥其生物学活性。FT3 生物学活性较 FT4 强 3~4 倍。因此 T3 主要用于甲状腺功能亢进的诊断，也可用于监测甲状腺替代治疗或抑制治疗的效果。

(4) 如果检查中发现游离三碘甲状腺原氨酸(FT3)异常的话，建议去内分泌科诊断治疗。

#### 【动脉硬化指数偏高】：

(1) 动脉硬化指数偏高，提示动脉硬化的风险性会更高，也就是心脑血管疾病的发病率会相对较高。建议控制血脂、血糖，少吃油腻食物，多吃蔬菜水果，加强锻炼，减轻体重。

#### 【窦性心动过缓】：

(1) 可见于正常人、体力劳动者、运动员，无症状者一般不需治疗，可定期随访，跟踪观察。

(2)如果有症状（胸闷、黑矇、晕厥等）请做动态心电图等相关检查，在医生指导下服用提升心率的药物如：心宝、红参等。如果每分钟心率低于45次伴有晕厥、胸闷等症状时，需安装心脏起搏器。请前往心内科进一步治疗，长期随访。

**【轻度脂肪肝】：**

- (1)脂肪肝是指肝脏被脂肪浸润，为一种多病因引起的获得性疾病。
- (2)脂肪肝是以肝细胞脂肪变性和脂肪蓄积为病理特征，最常见易患因素有超重或肥胖、进食油腻食物、高脂血症（尤其甘油三酯升高）、营养失调（营养过量或不足）、饮酒、高脂血症、少运动、糖耐量异常、减肥造成体重急剧下降、营养不良、中毒和药物等。
- (3)当肝内脂类（主要为甘油三酯）含量超过肝重的5%时为脂肪肝。脂肪肝是一个常见的临床现象，不是一个独立性的疾病。
- (4)值得注意的是，过多的脂肪在肝组织、肝细胞内浸润，引起肝细胞肿大，严重可致肝硬化。脂肪肝是可逆性的，合理饮食、运动及治疗后可恢复。
- (5)合理控制饮食，控制总摄入量，低盐、低脂和低糖类饮食，少吃动物内脏，多吃蔬菜水果；
- (6)控制危险因素，如控制体重、改善胰岛素抵抗、调整血脂紊乱，戒酒、戒烟，坚持长期有氧运动，加强体育锻炼；
- (7)定期复查腹部彩超、血脂、肝功能。

**【单纯收缩期高血压】：**

- (1)所谓单纯收缩期高血压，顾名思义是指一个人的舒张压（即低压）不高，仅仅是收缩压（即高压）超过正常范围。
- (2)单纯收缩期高血压标准为收缩压在140mmHg以上，舒张压为90mmHg以下。如果收缩压在140-149mmHg，又称单纯收缩期临界高血压。由于单纯收缩期高血压大部分发生在60岁以上的老年人，故又称老年单纯收缩期高血压。
- (3)当病人患动脉硬化、甲状腺功能亢进、主动脉关闭不全、体循环动静脉瘘、动脉导管未闭及原因不明的高动力循环状态时，也常伴有收缩期高血压，但这些不包括在单纯收缩期高血压范围内。
- (4)劳逸结合，保持良好身心状态。避免各种诱因：如情绪低落、紧张等。改进生活方式，适当低盐、低脂、低胆固醇饮食，戒烟酒。必要时心血管专科诊治，定期复诊。
- (5)平时应低盐（每天5~10g）、低脂饮食（少吃动物脂肪与内脏）；忌烟限酒。遵照医嘱坚持服药，定期测量血压，宜控制在140/90mmHg以下，若合并有糖尿病和肾病，要把血压控制在130/80mmHg以下。
- (6)血压到正常水平时，说明此时选用的降压药和治疗方案基本合适，但并不意味着高血压已被“治愈”，应坚持治疗。若盲目自行停药或间断服药，常会使血压波动很大，而加重心、脑、肾和血管的损害。

汇总医生： 丁昊炜

主检日期： 2023-10-31

主检医生：

## 分科结果

### 身高、体重、血压

项目名称	检查结果	项目名称	检查结果
身高	178cm	体重	79kg
血压	119/66mmHg		

**\*小结：**

未见异常

操作员：高妙 检查日期:2023-10-30 检查医生：张彬艳

## 检验报告

## 血常规（五分类）

项目名称	检查结果	单位	参考值	提示
白细胞(WBC)	7.14	10 <sup>9</sup> /L	3.5--9.5	
淋巴细胞绝对值(LY#)	2.90	10 <sup>9</sup> /L	1.1--3.2	
淋巴细胞百分比(LY%)	40.6	%	20--50	
中性粒细胞绝对值(GR#)	3.70	10 <sup>9</sup> /L	1.8--6.3	
中性粒细胞百分比(GR%)	51.7	%	40--75	
嗜碱性粒细胞绝对值(BA#)	0.02	10 <sup>9</sup> /L	0--0.06	
嗜碱性粒细胞百分比(BA%)	0.3	%	0--1.0	
嗜酸性粒细胞绝对值(EO#)	0.15	10 <sup>9</sup> /L	0.02--0.52	
嗜酸性粒细胞百分比(EO%)	2.2	%	0.4--8.0	
血小板(PLT)	221	10 <sup>9</sup> /L	125--350	
血小板分布宽度(PDW)	15.9	%	15--17	
平均血小板体积(MPV)	10.1	fl	6.0--14.0	
血小板压积(PCT)	0.223	%	0.11--0.28	
红细胞(RBC)	4.97	10 <sup>12</sup> /L	4.3--5.8	
血红蛋白	148	g/L	130--175	
红细胞压积(HCT)	43.8	%	40--50	
红细胞平均体积(MCV)	88.0	fl	82--100	
平均血红蛋白含量(MCH)	29.7	pg	27--34	
平均血红蛋白浓度(MCHC)	338	g/L	316--354	
单核细胞绝对值(MO#)	0.37	10 <sup>9</sup> /L	0.1--0.60	
单核细胞百分比(MO%)	5.2	%	3--10	
红细胞分布宽度标准差(RDW-SD)	42.2	fl	35--56	
红细胞分布宽度变异系数	12.6	%	10.6--16.6	

(RDW-CV)				
大血小板比率	26.3	%	11--45	
大血小板数目	58	10 <sup>9</sup> /L	30--90	
未成熟粒细胞数目	0.01	10 <sup>9</sup> /L	0--999	
未成熟粒细胞百分比	0.1	%	0--100	
有核红细胞数目	0.000	10 <sup>9</sup> /L	0--9999	
有核红细胞百分比	0.00	/100WBC	0--9999	

**\*小结:**

未见异常

操作员：祁佳佳 检查日期:2023-10-30 检查医生:陈建国

**空腹血糖**

项目名称	检查结果	单位	参考值	提示
葡萄糖(GLU)	5.41	mmol/L	3.89--6.1	

**\*小结:**

未见异常

操作员：赵伟 检查日期:2023-10-30 检查医生:陈建国

**肝功能九项**

项目名称	检查结果	单位	参考值	提示
总蛋白(T PROT)	65.0	g/L	65--85	
白蛋白(ALB)	43.90	g/L	40--55	
球蛋白(GLB)	21.10	g/L	15--35	
白蛋白/球蛋白(ALB/GLB)	2.09		1.0--2.5	
总胆红素(TBIL)	15.20	umol/L	0--26	
直接胆红素(DBIL)	3.4	umol/L	0--8.0	
间接胆红素(IBIL)	11.80	umol/L	0--17.39	
丙氨酸氨基转移酶(ALT)	72.00	U/L	9--50	↑

门冬氨酸氨基转移酶(AST)	26.00	U/L	15--40	
谷草比谷丙	0.36		0.4--2.5	↓

**\*小结：**

丙氨酸氨基转移酶(ALT)偏高(72.00 U/L) 谷草比谷丙偏低(0.36)

操作员：赵伟 检查日期:2023-10-30 检查医生:陈建国

**甲状腺功能系列**

项目名称	检查结果	单位	参考值	提示
甲状腺球蛋白(TG)	10.61	ng/ml	3.5--77	
促甲状腺素(TSH)	1.81	uIU/ml	0.55--4.78	
甲状腺过氧化物酶抗体	28.0	IU/ml	0--60	
游离三碘甲状腺原氨酸(FT3)	6.73	pmol/L	3.5--6.5	↑
游离甲状腺素(FT4)	14.46	pmol/L	11.5--22.70	

**\*小结：**

游离三碘甲状腺原氨酸(FT3)偏高(6.73 pmol/L)

操作员：赵伟 检查日期:2023-10-30 检查医生:陈建国

**血脂四项**

项目名称	检查结果	单位	参考值	提示
动脉硬化指数	3.34		1.31--3.19	↑
总胆固醇(CHOL)	4.93	mmol/L	2.59--5.2	
甘油三脂(TG)	1.58	mmol/L	0.7--1.7	
低密度脂蛋白(LDL)	3.44	mmol/L	0--4.13	
高密度脂蛋白(HDL)	1.03	mmol/L	0.77--1.55	

**\*小结：**

动脉硬化指数偏高(3.34)

操作员：赵伟 检查日期:2023-10-30 检查医生:陈建国

### 肾功能五项

项目名称	检查结果	单位	参考值	提示
肌酐(CREA)	76.00	umol/L	57--97	
尿酸(UA)	346.00	umol/L	200--420	
β2 微球蛋白测定	1.59	mg/L	0.8--1.8	
尿素测定 (Urea)	4.90	mmol/L	3.1--8.0	
尿微量白蛋白	7.92	ug/ml	0--30	

**\*小结:**

未见异常

操作员：赵伟 检查日期:2023-10-30 检查医生:陈建国

### 肿瘤标志物 2 项

项目名称	检查结果	单位	参考值	提示
癌胚抗原(CEA)	1.33	ng/ml	0--5	
甲胎蛋白(AFP)	5.9	ng/ml	0--7	

**\*小结:**

未见异常

操作员：赵伟 检查日期:2023-10-30 检查医生:陈建国

# 大同瑞慈康复医院 12导联心电图报告

赵文 男 32岁 体检号:426289 病床号:

诊断结果:

窦性心动过缓

诊断医生:

张生 陶文婷

HR	: 58 ↓ bpm	[60 ~ 100bpm]
P	: 94ms	[0 ~ 110ms]
PR	: 151ms	[120 ~ 200ms]
QRS	: 88ms	[60 ~ 100ms]
QT/QTc	: 396/390ms	[320 ~ 440/0 ~ 450ms]
P/QRS/T	: 56/61/46deg.	[0 ~ 75/-30 ~ 90/0 ~ 75deg]
RV5/RSV1	: 2.257/0.511mV	[0.0 ~ 2.5/0.0 ~ 2.0mV]

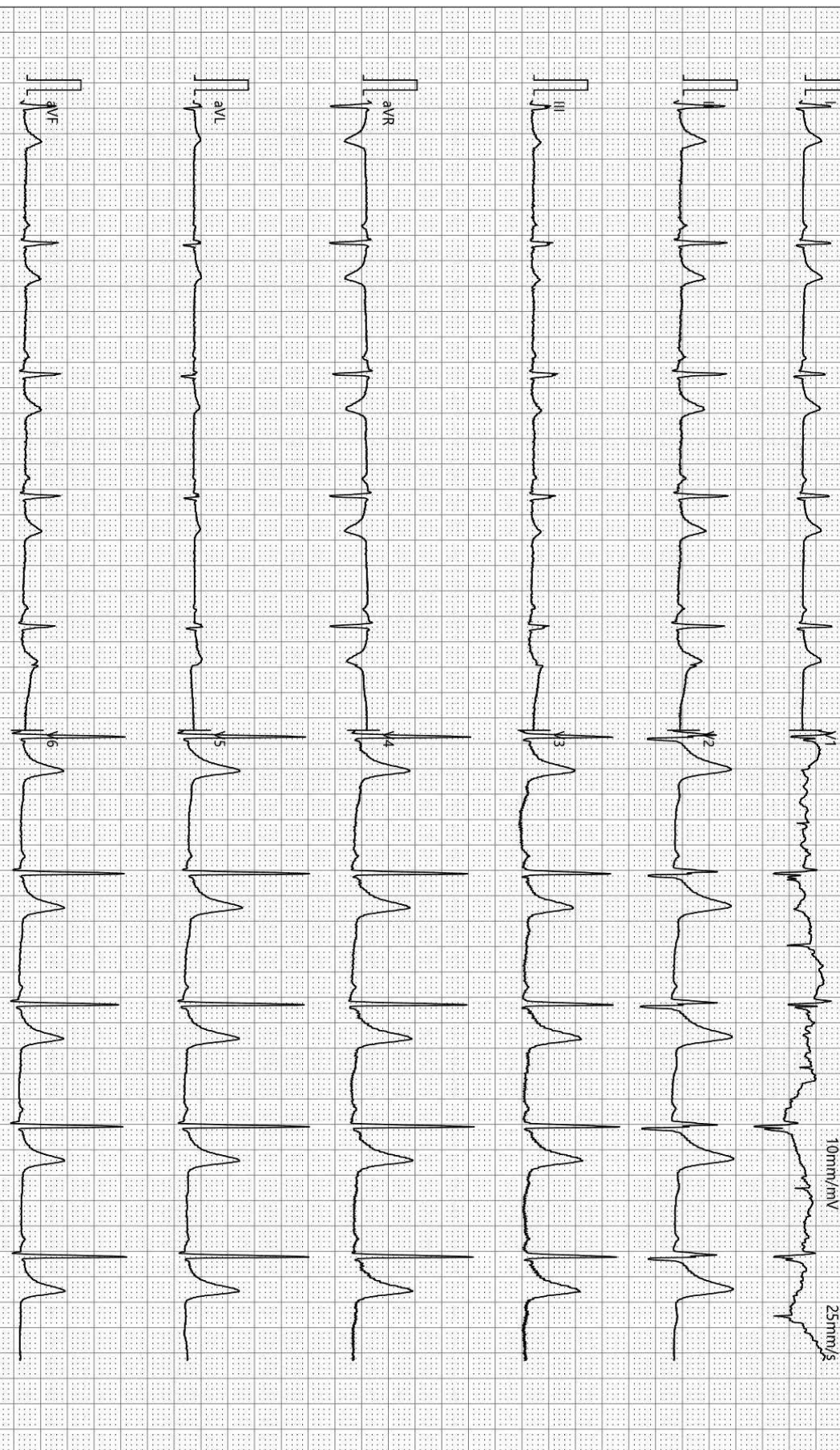

检查时间:2023-10-30 08:09:19

诊断时间:2023-10-30 08:19:32

SEMIP V1.90

仅供临床参考

# 大同瑞慈健康体检

## <sup>13</sup>C呼气试验检验报告

患者姓名	赵文	年龄	32	性别	男
患者 ID	2305101615	日期	2023年10月30日	联系电话	
申请医生		备注		设备型号	YH08

### <sup>13</sup>C呼气试验

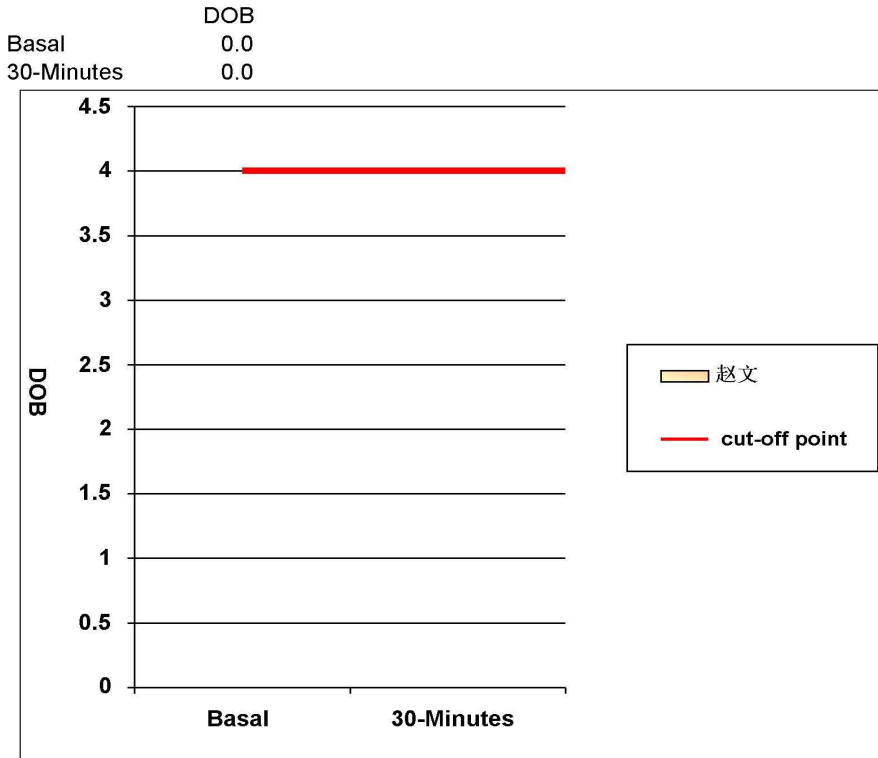

阳性参考值 (Delta Over Baseline(DOB)):

30分钟的DOB值:	$\geq$	4.0	阳性+
	$<$	4.0	阴性-

检测结果: DOB= 0 阴性-

结论: 您本次检测结果为阴性, 正常, 无感染

检测医生: 曹居杰



## 双源 CT 诊断图文报告

流水号: 2305101615

影像号: CT20231030005

姓名: 赵文

年龄: 32 岁

性别: 男

检查设备: 西门子量子双源 CT

体检号: 426289

申请医院: 本院

体检科室: 体检科

检查部位: CT 检查

经典图像:



影像所见:

胸廓对称, 骨性肋骨完整, 胸壁软组织结构良好, 两肺支气管血管纹理走行分布良好, 支气管束结构清晰, 双肺通气良好。肺门结构未见异常。纵隔无偏移, 段以上支气管通畅。心影及大血管形态结构正常, 纵隔内未见肿大淋巴结。胸膜未见异常。

影像诊断:

胸部未见明显异常

报告医师: 剧艳军

检查日期: 2023-10-30

审核医师: 剧艳军

报告日期: 2023-10-30

## 超声诊断图文报告

流水号: 2305101615

影像号: 1433654

姓名: 赵文

年龄: 32 岁

性别: 男

检查设备: Vivid E95

体检号: 426289

申请医院: 本院

体检科室: 体检科

检查部位: 心脏彩超

经典图像:



影像所见:

超声测量 (单位: mm)

升主动脉内径 25 (32±3mm)

左房内径 26 (35mm)

室间隔 10 (8-11mm)

左室内径 49 (47±4mm)

左室后壁 9 (8-11mm)

EF66% (50-80%)

右室内径 28 (36±4mm)

右房内径 29 (36±4mm)

FS36% (28-41%)

主肺动脉内径 21 (23±3mm)

升主动脉内径正常, 心脏各腔室大小正常, 室间隔厚度正常, 左室壁未见明显节段性运动异常, 各瓣膜及启闭功能未见明显异常, 舒张期二尖瓣口血流频谱 E/A>1, 心包腔未见积液。

影像诊断:

心脏结构及功能未见明显异常

报告医师: 李菊蓉

检查日期: 2023-10-30

审核医师: 李菊蓉

报告日期: 2023-10-30

## 超声诊断图文报告

流水号: 2305101615

影像号: 1433656

姓名: 赵文

年龄: 32 岁

性别: 男

检查设备: Vivid E95

体检号: 426289

申请医院: 本院

体检科室: 体检科

检查部位: 甲状腺彩超

经典图像:



影像所见:

甲状腺双侧叶形态正常, 包膜完整, 实质回声均匀, CDFI: 未见异常血流信号。  
双侧颈部未见明显肿大淋巴结。

影像诊断:

甲状腺双侧叶未见异常

报告医师: 李菊蓉

检查日期: 2023-10-30

审核医师: 李菊蓉

报告日期: 2023-10-30

## 超声诊断图文报告

流水号: 2305101615

影像号: 1433663

姓名: 赵文

年龄: 32 岁

性别: 男

检查设备: Vivid E95

体检号: 426289

申请医院: 本院

体检科室: 体检科

检查部位: 腹部彩超

经典图像:



影像所见:

肝脏大小形态正常, 包膜光滑完整, 实质回声细腻增强, 肝内管道系统走行欠清晰, 门静脉及肝内胆管不扩张。  
胆囊大小形态正常, 壁不厚、光滑, 囊内透声好, 肝外胆管不扩张。  
胰腺大小形态正常, 实质回声均匀, 主胰管不扩张。  
脾脏大小形态正常, 实质回声均匀, 脾门静脉不宽。  
双肾大小形态正常, 皮髓质分界清晰, 集合系统未见分离, 双侧输尿管未见扩张。

影像诊断:

轻度脂肪肝

报告医师: 李菊蓉

检查日期: 2023-10-30

审核医师: 李菊蓉

报告日期: 2023-10-30