



2305101301

大同瑞慈健康体检

报 告 册

体检编号	425947	工号	242
姓名	吴彪		
性别	男	年龄	60岁
单位	山西银行大同分行		
部门	山西银行大同分行-清远西街支		
联系电话	13903422018		
体检日期	2024-05-29		

尊敬的吴彪先生您好！

首先，瑞慈健康体检全体员工欢迎您的光临，并对您的信任表示衷心的感谢！

您于 2024-05-29 （体检编号：425947）完成健康检查，本机构的各科医生已根据您的体检项目及结果，汇总成此份健康体检报告，并经总检医生审核。据此提出对您健康状况的综合分析及建议。

瑞慈健康体检倡导“大健康、大康复”，提出“健康是第一财富（Rich）”的人文理念。希望您仔细阅读并妥善地保管此份健康体检报告，并认真关注报告中的提示与建议，若您对报告内容有任何疑问，可直接与瑞慈健康体检客服部联系，进一步咨询。

健康体检咨询电话：**0352-2824444**

客户服务咨询电话：**0352-2830597**

400-6112995

瑞慈健康体检报告由下列内容组成：

第一部分：主检报告

第二部分：分科分项结果

第三部分：检验报告

第四部分：附表

主检报告

检查综述

- 【身高、体重、血压】 (1) 体重指数 27.41：超重 (2) 血压 142/81：本次测量收缩期血压偏高
- 【血常规（五分类）】 血小板压积(PCT)偏高(0.301 %)
- 【肝功能九项】 总蛋白(T PROT)偏低(63.3 g/L) 白蛋白(ALB)偏低(38.50 g/L)
- 【甲状腺功能系列】 甲状腺球蛋白(TG)偏低(1.70 ng/ml) 甲状腺过氧化物酶抗体偏高(87.9 IU/ml)
- 【血脂四项】 动脉硬化指数偏高(3.42) 甘油三脂(TG)偏高(2.24 mmol/L)
- 【肾功能五项】 β 2微球蛋白偏高(1.88 mg/L)
- 【心电图】 1. 窦性心动过缓 2. 左心室高电压 3. T波改变
- 【心脏彩超】 1. 左室壁对称性肥厚 2. 二尖瓣、三尖瓣少量返流
- 【甲状腺彩超】 甲状腺右侧叶结节 TI-RADS 3级
- 【颈部血管彩超】 右侧颈总动脉窦部-颈内动脉起始处、右侧颈内动脉起始处斑块形成
- 【动脉硬化检测】 双侧下肢静态ABI未见异常； 双侧外周动脉僵硬度增高。

医生建议

【超重】：

(1) 体重指数是判断体重超标或偏低的主要指标。体重是反映和衡量一个人健康状况的重要标志之一，过胖和过瘦都不利于健康，身高体重不协调也不会给人以美感。体重的变化，还会直接反映身体长期的热量平衡状态。

(2) 当需要比较及分析一个人的体重对于不同身高的人所带来的健康影响时，体重指数是一个中立而可靠的指标。其主要适用于需要体重测试、体型肥胖和全身检查的人群。

(3) 体重指数(BMI)是世界卫生组织推荐的国际统一使用的肥胖分型标准，也是目前国际上常用的衡量人体胖瘦程度以及是否健康的一个标准，其计算方式为： $BMI = \text{体重(千克)} / \text{身高(米} \times \text{米)}$ 。成人的标准值是BMI 18.5-23.9之间。低于18.5为体重指数偏低；高于23.9则为体重指数偏高。

(4) 一般表现为体重超重或肥胖，超重及肥胖会出现一系列代谢性疾病，如高血压、高血糖、高血脂、高尿酸血症等，所以体重指数偏高者一定要注意控制体重。

(5) 合理控制饮食，食品多样化，食物纤维可适量增加，饮食规律，避免暴饮暴食，低盐、低脂饮食为主，减少高热量食物的摄入。

(6) 加强体育锻炼，每天最少保持30分钟的中等强度运动。鼓励每天至少快步走6000步比较健康。肥胖患者不适合较剧烈的运动，会加重膝关节的负担，可以选择游泳、划船等对膝关节负荷较小的运动。

(7) 定期检查血糖、血脂、肝功、肝脏B超等，积极治疗基础性疾病。

(8) 减少热量摄取及增加热量消耗。强调以健康行为、饮食、运动为主的综合治疗。

【本次测量收缩期血压偏高】：

(1) 所谓单纯收缩期高血压，顾名思义是指一个人的舒张压(即低压)不高，仅仅是收缩压(即高压)超过正常范围。

(2) 单纯收缩期高血压标准为收缩压在140mmHg以上，舒张压为90mmHg以下。如果收缩压在140-149mmHg，又称单纯收缩期临界高血压。由于单纯收缩期高血压大部分发生在60岁以上的老年人，故又称老年单纯收缩期高血压。

(3) 当病人患动脉硬化、甲状腺功能亢进、主动脉关闭不全、体循环动静脉瘘、动脉导管未闭及原因不明的高动力循环状态时，也常伴有收缩期高血压，但这些不包括在单纯收缩期高血压范围内。

(4)劳逸结合，保持良好身心状态。避免各种诱因：如情绪低落、紧张等。改进生活方式，适当低盐、低脂、低胆固醇饮食，戒烟酒。必要时心血管专科诊治，定期复诊。

(5)平时应低盐（每天5~10g）、低脂饮食（少吃动物脂肪与内脏）；忌烟限酒。遵照医嘱坚持服药，定期测量血压，宜控制在140/90mmHg以下，若合并有糖尿病和肾病，要把血压控制在130/80mmHg以下。

(6)血压到正常水平时，说明此时选用的降压药和治疗方案基本合适，但并不意味着高血压已被“治愈”，应坚持治疗。若盲目自行停药或间断服药，常会使血压波动很大，而加重心、脑、肾和血管的损害。

【血小板压积(PCT)偏高】：

(1)血小板压积是指外周血中血小板的容积占血液容积的百分比。血小板压积偏高，如果在血小板数目正常的情况下，可不考虑。如果血小板数目明显增高，建议往血液科进一步复查，以明确诊断。

【总蛋白(T PROT)偏低】：

(1)蛋白质是反映肝脏合成功能的指标。由肝脏合成的蛋白质约占人体每天合成蛋白质总量的40%以上，血清中的蛋白质全部由肝脏合成，而球蛋白则主要由浆细胞合成。

(2)肝细胞还能将糖、脂肪转化为氨基酸，作为进一步合成蛋白质的原料，当肝脏发生病变时，血清中蛋白质的质和量均会发生改变。

(3)总蛋白、白蛋白还是反映肝病预后的指标，随着肝功能损害加重，失代偿期肝脏合成功能下降，肝合成蛋白功能减低，白蛋白(A)下降，球蛋白(G)升高，致使白蛋白/球蛋白(A/G)比值倒置。

(4)若血清总蛋白低于60g/L或白蛋白减少到25g/L，称为低蛋白血症，易出现腹水，白蛋白/球蛋白比值小于1，见于肝功能损害严重，预后不良（如重度肝炎肝硬化，肝外因素有肾病综合症、大面积烧伤、恶性肿瘤等）。

(5)若治疗后白蛋白值回升，白蛋白/球蛋白比值也趋于正常，为治疗最有效的标志。

(6)建议看肝功能化验单，一定要结合病情、病史、查体、彩超、影像学等结果，还有其他相关化验指标，综合考虑。若发现肝功明显增高，应尽快前往消化科诊治。

【白蛋白(ALB)偏低】：

(1)蛋白质是反映肝脏合成功能的指标。由肝脏合成的蛋白质约占人体每天合成蛋白质总量的40%以上，血清中的蛋白质全部由肝脏合成，而球蛋白则主要由浆细胞合成。

(2)肝细胞还能将糖、脂肪转化为氨基酸，作为进一步合成蛋白质的原料，当肝脏发生病变时，血清中蛋白质的质和量均会发生改变。

(3)总蛋白、白蛋白还是反映肝病预后的指标，随着肝功能损害加重，失代偿期肝脏合成功能下降，肝合成蛋白功能减低，白蛋白(A)下降，球蛋白(G)升高，致使白蛋白/球蛋白(A/G)比值倒置。

(4)若血清总蛋白低于60g/L或白蛋白减少到25g/L，称为低蛋白血症，易出现腹水，白蛋白/球蛋白比值小于1，见于肝功能损害严重，预后不良（如重度肝炎肝硬化，肝外因素有肾病综合症、大面积烧伤、恶性肿瘤等）。

(5)若治疗后白蛋白值回升，白蛋白/球蛋白比值也趋于正常，为治疗最有效的标志。

(6)建议看肝功能化验单，一定要结合病情、病史、查体、彩超、影像学等结果，还有其他相关化验指标，综合考虑。若发现肝功明显增高，应尽快前往消化科诊治。

【甲状腺球蛋白(TG)偏低】：

(1)甲状腺球蛋白(TG)是由甲状腺滤泡上皮细胞合成，存储在甲状腺滤泡内的大分子糖蛋白，是甲状腺滤泡内胶质的主要成分。

(2)在正常情况下，甲状腺球蛋白(TG)只在甲状腺腔内循环，并不进入到血液中循环。

(3)只有在甲状腺炎症引起甲状腺滤泡破坏（如桥本甲状腺炎、慢性淋巴细胞性甲状腺炎和自身免疫性甲状腺功能减退等）、出血（如结节性甲状腺肿）或甲状腺组织无序的快速增长（如Graver病和甲状腺滤泡细胞癌等），可能使甲状腺球蛋白(TG)进入血循环。

(4)甲状腺球蛋白(TG)也可用于甲状腺癌的诊断，但敏感性不高。目前仅用于甲状腺滤泡状腺癌的疗效观察和复发监测，若手术后或放射碘(RAI)治疗后血TG升高，则提示肿瘤复发或转移；若降低到无法测出，则提示预后良好。

(5)注意，在进行甲状腺穿刺术后或甲状腺扫描后的1~2周内，血中甲状腺球蛋白(TG)可有不同程度的升高。

【甲状腺过氧化物酶抗体偏高】：

- (1) 甲状腺过氧化物酶是促进甲状腺合成和分泌甲状腺激素必不可少的酶。在合成甲状腺激素的过程中，碘的有机化、碘与酪氨酸的结合在一起都需要甲状腺过氧化物酶。
- (2) 在疾病状态下，微粒体从甲状腺滤泡上皮细胞漏出，刺激机体产生抗微粒体抗体。两者形成的免疫复合物在补体介导下启动甲状腺滤泡的炎症反应和细胞毒性作用，进一步引起甲状腺损伤和功能减退。检测抗微粒体抗体最灵敏的测试是抗甲状腺过氧化物酶抗体。
- (3) 在临床上，通常用于自身免疫性甲状腺疾病的辅助诊断和判断亚临床型甲状腺功能减退是否需要治疗。
- (4) 甲状腺过氧化物酶抗体偏高，说明体内存在着自身免疫反应，一般提示患者为桥本甲状腺炎。增高是否严重主要取决于对甲状腺功能的影响，建议此类患者要定期监测甲状腺功能，防止患者发展为甲状腺功能减退。

【动脉硬化指数偏高】：

- (1) 动脉硬化指数偏高，提示动脉硬化的风险性会更高，也就是心脑血管疾病的发病率会相对较高。建议控制血脂、血糖，少吃油腻食物，多吃蔬菜水果，加强锻炼，减轻体重。

【甘油三酯(TG)偏高】：

- (1) 甘油三酯是甘油和脂肪酸所构成的有机化合物，甘油三酯测定是脂类代谢的重要指标之一。
- (2) 甘油三酯增高与冠心病的发生有着重要的相关性，随年龄增大而有上升的趋势，其增高最常见于高脂和过量糖类饮食、肥胖等。
- (3) 甘油三酯主要功能是为机体提供能量，其正常值在 0.7-1.7mmol/L 之间，1.7-2.29mmol/L 为边缘增高，提示应该注意饮食和运动了。
- (4) 甘油三酯大于 2.3mmol/L，就称为高甘油三酯血症。甘油三酯增高虽然不会直接导致血管斑块的形成，但也会间接引起心脑血管疾病风险增加，同时，当甘油三酯大于 5.6mmol/L 时，还会增加急性胰腺炎的风险，所以降低甘油三酯的基础主要是控制饮食，饮食控制不佳可以选择药物治疗。
- (5) 生活方式的干预是控制甘油三酯水平升高的基础，包括减重，增加运动量，限制酒精摄入以及避免食用果糖和高碳水化合物食物。多食蔬菜水果，定期复查。
- (6) 明显增高者在医师的指导下使用降脂药物治疗，首选他汀和贝特类药物。

【β2 微球蛋白偏高】：

- (1) 建议泌尿外科结合临床参考。

【窦性心动过缓】：

- (1) 可见于正常人、体力劳动者、运动员，无症状者一般不需治疗，可定期随访，跟踪观察。
- (2) 如果有症状（胸闷、黑矇、晕厥等）请做动态心电图等相关检查，在医生指导下服用提升心率的药物如：心宝、红参等。如果每分钟心率低于 45 次伴有晕厥、胸闷等症状时，需安装心脏起搏器。请前往心内科进一步治疗，长期随访。

【T 波改变】：

- (1) 可见于心肌劳损，电解质混乱及神经调节异常，如疲劳、精神紧张等，往心血管内科咨询，进一步查找病因及治疗。

【左心室高电压】：

- (1) 多见于高血压心脏病，二尖瓣狭窄、肺动脉狭窄、房间隔缺损以及心肌病等。建议查心脏彩超，心血管内科专科治疗。

【左室壁对称性肥厚】：

- (1) 建议心血管内科就诊；定期复查。

【二尖瓣、三尖瓣少量返流】：

(1) 由于二尖瓣瓣膜轻微的改变而产生二尖瓣相对关闭不全。在很多人中，没有临床症状，只有在做心脏彩超时发现。一般不需要治疗，建议定期复查，必要时心内科结合临床考虑。

(2) 由于三尖瓣瓣膜轻微的改变而产生三尖瓣相对关闭不全。在很多人中，没有临床症状，只有在做心脏彩超时发现。一般不需要治疗，建议定期复查，必要时心内科结合临床考虑。

【甲状腺右侧叶结节】：

(1) 甲状腺结节是一种常见的甲状腺疾病，很多甲状腺疾病可表现为结节，如可由甲状腺退行性变、炎症、自身免疫性及新生物等多种病变所致。甲状腺结节在各个年龄段的男女人群中均可见到，但中年女性中较多。

(2) 甲状腺结节分良性和恶性两大类，良性的占绝大多数，恶性者不足1%，判断甲状腺结节的良恶主要依靠病史、体格检查、放射性核素扫描、穿刺细胞学检查。

(3) 建议往外科就诊，进一步检查，明确诊断，结合临床诊治并定期复查。

【右侧颈内动脉起始处斑块形成】：

(1) 颈动脉斑块是动脉硬化后，血管里面的垃圾沉淀在血管壁形成。斑块又分为硬斑和软斑两种。硬斑比较稳定，不容易脱落，软斑不稳定，容易破裂脱落，从而形成血管栓塞。

(2) 建议：1. 减低胆固醇水平。2. 减低高血糖、高血压等高危因素，将血压、血糖控制在理想水平。3. 积极进行生活干预，控制饮食，改善饮食结构，适量增加运动，戒烟限酒。4. 必要时药物治疗。

【外周动脉僵硬度增高】：

(1) 动脉硬化是全身性粥样硬化在肢体局部表现，是全身性动脉内膜及其中膜呈退行性、增生性改变，使血管壁变硬缩小，失去弹性，从而继发血栓形成致使远端血流量进行性减少或中断。

(2) 要均衡饮食，要防止其他疾病引起的动脉粥样硬化，如糖尿病、肥胖、高血压。少吃含油脂和胆固醇多的食品，减少盐的摄入，多吃富含高密度脂蛋白的鱼类、海鲜。戒烟限酒，控制体重，保持良好的心态。通过适量的运动，可以明显改善动脉粥样硬化。必要时内科咨询及诊治。

汇总医生： 樊兴国

主检日期： 2024-05-30

主检医生：

分科结果

身高、体重、血压

项目名称	检查结果	项目名称	检查结果
身高	174cm	体重	83kg
血压	142/81mmHg		

***小结：**

- (1) 体重指数 27.41：超重
- (2) 血压 142/81：本次测量收缩期血压偏高

操作员：陈红锦 检查日期：2024-05-29 检查医生：名燕凌

检验报告

血常规（五分类）

项目名称	检查结果	单位	参考值	提示
白细胞(WBC)	7.93	10 ⁹ /L	3.5--9.5	
淋巴细胞绝对值(LY#)	2.09	10 ⁹ /L	1.1--3.2	
淋巴细胞百分比(LY%)	26.4	%	20--50	
中性粒细胞绝对值(GR#)	5.37	10 ⁹ /L	1.8--6.3	
中性粒细胞百分比(GR%)	67.7	%	40--75	
嗜碱性粒细胞绝对值(BA#)	0.02	10 ⁹ /L	0--0.06	
嗜碱性粒细胞百分比(BA%)	0.2	%	0--1.0	
嗜酸性粒细胞绝对值(EO#)	0.03	10 ⁹ /L	0.02--0.52	
嗜酸性粒细胞百分比(EO%)	0.4	%	0.4--8.0	
血小板(PLT)	294	10 ⁹ /L	125--350	
血小板分布宽度(PDW)	16.1	%	15--17	
平均血小板体积(MPV)	10.2	fl	6.0--14.0	
血小板压积(PCT)	0.301	%	0.11--0.28	↑
红细胞(RBC)	4.51	10 ¹² /L	4.3--5.8	
血红蛋白	141	g/L	130--175	
红细胞压积(HCT)	42.5	%	40--50	
红细胞平均体积(MCV)	94.2	fl	82--100	
平均血红蛋白含量(MCH)	31.4	pg	27--34	
平均血红蛋白浓度(MCHC)	333	g/L	316--354	
单核细胞绝对值(MO#)	0.42	10 ⁹ /L	0.1--0.60	
单核细胞百分比(MO%)	5.3	%	3--10	
红细胞分布宽度标准差(RDW-SD)	41.8	fl	35--56	
红细胞分布宽度变异系数	11.9	%	10.6--16.6	

(RDW-CV)				
大血小板比率	27.7	%	11--45	
大血小板数目	81	10 ⁹ /L	30--90	
未成熟粒细胞数目	0.07	10 ⁹ /L	0--999	
未成熟粒细胞百分比	0.8	%	0--100	
有核红细胞数目	0.000	10 ⁹ /L	0--9999	
有核红细胞百分比	0.00	/100WBC	0--9999	

***小结:**

血小板压积(PCT)偏高(0.301 %)

操作员：梁可欣 检查日期:2024-05-29 检查医生:陈建国

空腹血糖

项目名称	检查结果	单位	参考值	提示
葡萄糖(GLU)	5.84	mmol/L	3.89--6.1	

***小结:**

未见异常

操作员：祁佳佳 检查日期:2024-05-29 检查医生:陈建国

肝功能九项

项目名称	检查结果	单位	参考值	提示
总蛋白(T PROT)	63.3	g/L	65--85	↓
白蛋白(ALB)	38.50	g/L	40--55	↓
球蛋白(GLB)	24.80	g/L	15--35	
白蛋白/球蛋白(ALB/GLB)	1.55		1.0--2.5	
总胆红素(TBIL)	8.00	umol/L	0--26	
直接胆红素(DBIL)	2.1	umol/L	0--8.0	
间接胆红素(IBIL)	5.90	umol/L	0--17.39	
丙氨酸氨基转移酶(ALT)	22.00	U/L	9--50	

门冬氨酸氨基转移酶(AST)	21.00	U/L	15--40	
谷草比谷丙	0.95		0.4--2.5	

***小结：**

总蛋白(T PROT)偏低(63.3 g/L) 白蛋白(ALB)偏低(38.50 g/L)

操作员：祁佳佳 检查日期：2024-05-29 检查医生：陈建国

甲状腺功能系列

项目名称	检查结果	单位	参考值	提示
甲状腺球蛋白(TG)	1.70	ng/ml	3.5--77	↓
促甲状腺素(TSH)	0.56	uIU/ml	0.55--4.78	
甲状腺过氧化物酶抗体	87.9	IU/ml	0--60	↑
游离三碘甲状腺原氨酸(FT3)	4.08	pmol/L	3.5--6.5	
游离甲状腺素(FT4)	15.55	pmol/L	11.5--22.70	

***小结：**

甲状腺球蛋白(TG)偏低(1.70 ng/ml) 甲状腺过氧化物酶抗体偏高(87.9 IU/ml)

操作员：祁佳佳 检查日期：2024-05-29 检查医生：陈建国

血脂四项

项目名称	检查结果	单位	参考值	提示
动脉硬化指数	3.42		1.31--3.19	↑
总胆固醇(CHOL)	4.51	mmol/L	2.59--5.2	
甘油三脂(TG)	2.24	mmol/L	0.7--1.7	↑
低密度脂蛋白(LDL)	2.67	mmol/L	0--4.13	
高密度脂蛋白(HDL)	0.78	mmol/L	0.77--1.55	

***小结：**

动脉硬化指数偏高(3.42) 甘油三脂(TG)偏高(2.24 mmol/L)

操作员：祁佳佳 检查日期：2024-05-29 检查医生：陈建国

肾功能五项

项目名称	检查结果	单位	参考值	提示
肌酐(CREA)	62.00	umol/L	57--111	
尿酸(UA)	309.00	umol/L	200--420	
β2 微球蛋白测定	1.88	mg/L	0.8--1.8	↑
尿素测定 (Urea)	3.80	mmol/L	3.6--9.5	
尿微量白蛋白	2.92	ug/ml	0--30	

***小结:**

β2 微球蛋白偏高(1.88 mg/L)

操作员：祁佳佳 检查日期:2024-05-29 检查医生:陈建国

肿瘤标志物 2 项

项目名称	检查结果	单位	参考值	提示
癌胚抗原(CEA)	0.34	ng/ml	0--5	
甲胎蛋白(AFP)	2.7	ng/ml	0--7	

***小结:**

未见异常

操作员：祁佳佳 检查日期:2024-05-29 检查医生:陈建国

大同瑞慈康复医院 12导联心电图报告

吴彪 男 60岁

体检号:425947

病床号:

诊断结果:

- 1.窦性心动过缓
- 2.左心室高电压
- 3.T波改变

诊断医生:

张之生

HR : 56 ↓ bpm [60 ~ 100bpm]
 P : 97ms [0 ~ 110ms]
 PR : 122ms [120 ~ 200ms]
 QRS : 108 ↑ ms [60 ~ 100ms]
 QT/QTc : 418/404ms [320 ~ 440/0 ~ 450ms]
 P/QRS/T : 72/56/53deg. [0 ~ 75/-30 ~ 90/0 ~ 75deg]
 RV5/SV1 : 2.677 ↑ /1.063mV [0.0 ~ 2.5/0.0 ~ 2.0mV]

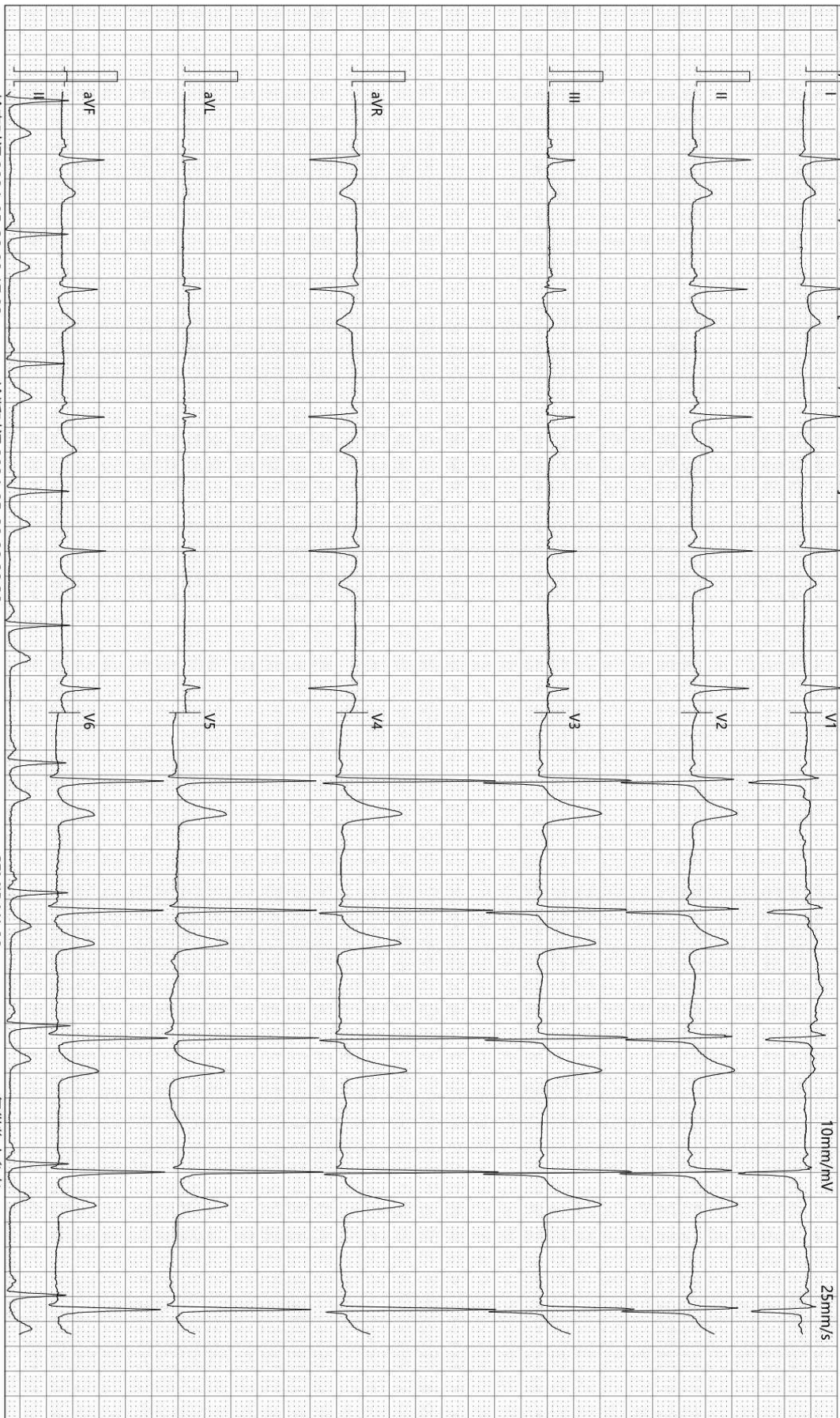

检查时间:2024-05-29 08:17:03

诊断时间:2024-05-29 08:28:38

SEMIP V1 90

仅供临床参考

大同瑞慈健康体检

¹³C呼气试验检验报告

患者姓名	吴彪	年龄	60	性别	男
患者 ID	2305101301	日期	2024/5/29	联系电话	
申请医生	曹居杰	科室		住院号	

¹³C呼气试验

	DOB
Basal	0.0
30-Minutes	3.3

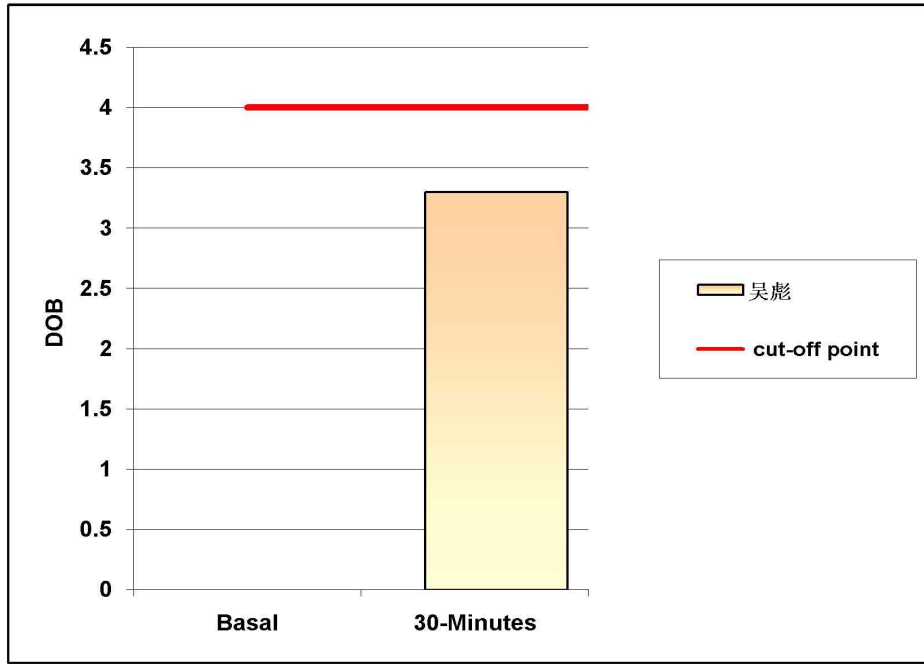

阳性参考值 (Delta Over Baseline(DOB)):

30分钟的DOB值:	≥ 4.0	h.p. - 阳性
	< 4.0	正常

检测结果: DOB= 3.3 阴性

结论: 您本次幽门螺旋杆菌 (h.p.) 检测结果为阴性 (正常)。

检测医生: 曹居杰

大同瑞慈健康体检 动脉阻塞与僵硬度检测报告单

病历号: 2305101301 检查号: 647
姓名: 吴彪 性别: 男 年龄: 60 岁
身高: 174.0 cm 体重: 83.0 kg BMI: 27.4

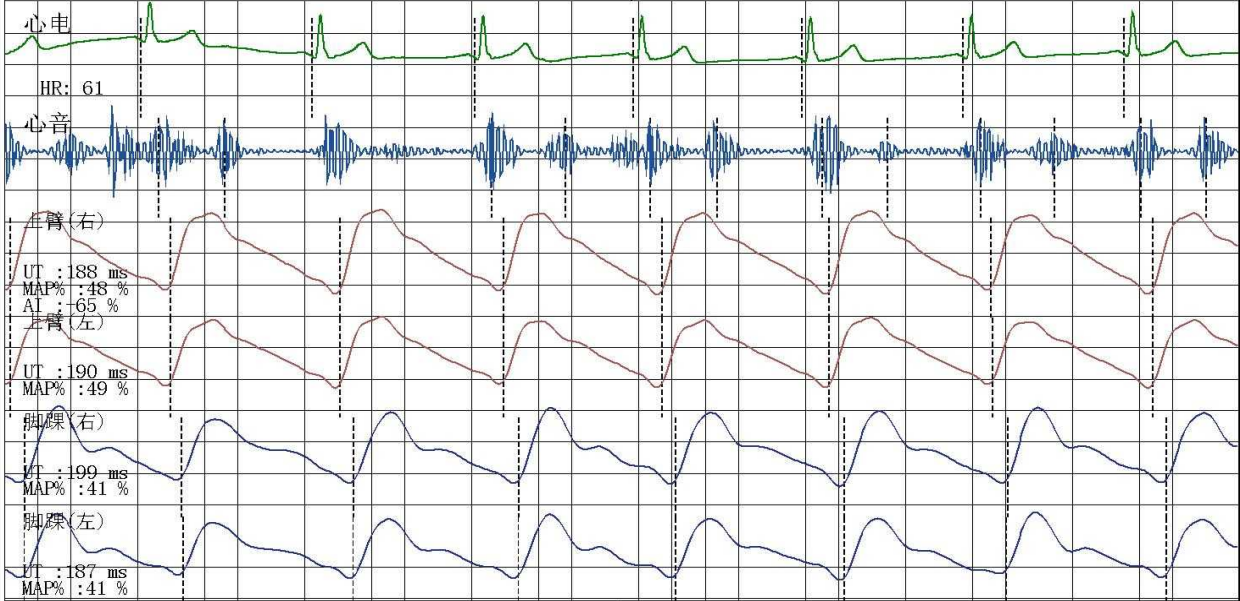

四肢动脉血压值 (mmHg)

上臂(右)

SBP: 146
MBP: 116
DBP: 93
PP: 53

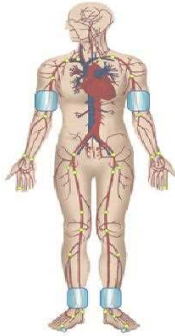

上臂(左)

SBP: 145
MBP: 118
DBP: 95
PP: 50

脚踝(右)

SBP: 180
MBP: 131
DBP: 90
PP: 90

脚踝(左)

SBP: 181
MBP: 134
DBP: 89
PP: 92

动脉阻塞值

ABI (R): 1.23 ABI (L): 1.24
BAI (R): 0.81 BAI (L): 0.80

动脉硬化分析 (PWV) 图

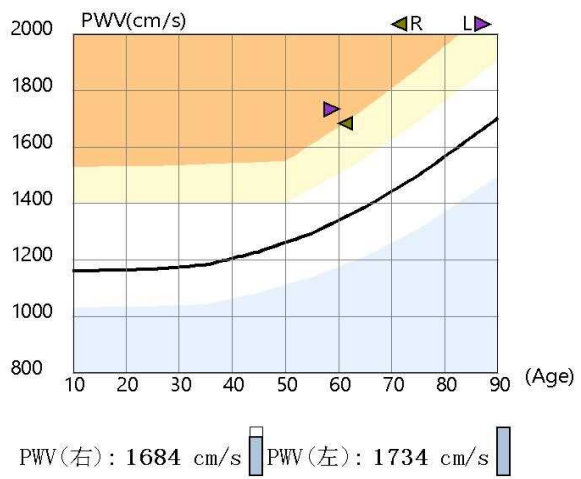

检查所见

双侧上肢血压偏高; 双侧上肢血压无明显差异; 双侧上肢脉压正常; 双侧下肢血压无明显差异; 双侧下肢脉压增大;
双侧下肢静态ABI在正常范围;
左侧baPWV增快; 右侧baPWV增快;
四肢动脉脉搏波形未见异常。

诊断所见

双侧下肢静态ABI未见异常;
双侧外周动脉僵硬度增高。

操作者: 邢秀彬

医师签名: 李桂珍

检查日期: 2024-05-29

地址: 大同市平城区魏都大道79号

高血压判断依据《中国高血压防治指南》(第三版)
ABI判断依据《2011版美国心脏协会/美国心脏病学学会周围动脉疾病指南》
电话:

DR 诊断图文报告

流水号: 2305101301

影像号: DX20240528017

姓名: 吴彪

年龄: 60 岁

性别: 男

检查设备: 西门子数字 X 线摄影

体检号: 425947

申请医院: 本院

体检科室: 体检科

检查部位: 胸部照相

经典图像:



影像所见:

胸廓对称。气管居中, 纵隔无移位。双肺野清晰。肺纹理增重。肺门影未见增大。心脏大小、形态正常。双膈面光滑, 肋膈角锐利。

影像诊断:

胸部平片未见异常。

报告医师: 李贵

检查日期: 2024-05-29

审核医师: 李贵

报告日期: 2024-05-29

超声诊断图文报告

流水号: 2305101301

影像号: 1578553

姓名: 吴彪

年龄: 60 岁

性别: 男

检查设备: Vivid E95

体检号: 425947

申请医院: 本院

体检科室: 体检科

检查部位: 心脏彩超

经典图像:



影像所见:

超声测量 (单位: mm)

升主动脉内径 30 (32±3mm)

左房内径 35 (35mm)

室间隔 12 (8-11mm)

左室内径 46 (47±4mm)

左室后壁 12 (8-11mm)

EF63% (50-80%)

右室内径 29 (36±4mm)

右房内径 31 (36±4mm)

FS34% (28-41%)

主肺动脉内径 20 (23±3mm)

升主动脉内径正常, 心脏各腔室大小正常, 左室壁对称性肥厚, 左室壁未见明显节段性运动异常, 二尖瓣回声正常, 收缩期房侧可见少量返流信号, 三尖瓣回声正常, 收缩期房侧可见少量返流信号, 余瓣膜及启闭功能未见明显异常, 舒张期二尖瓣口血流频谱 E/A>1, 心包腔未见积液。

影像诊断:

1. 左室壁对称性肥厚
2. 二尖瓣、三尖瓣少量返流

报告医师: 李霞

检查日期: 2024-05-29

审核医师: 李霞

报告日期: 2024-05-29

超声诊断图文报告

流水号: 2305101301

影像号: 1578548

姓名: 吴彪

年龄: 60岁

性别: 男

检查设备: Vivid E95

体检号: 425947

申请医院: 本院

体检科室: 体检科

检查部位: 甲状腺彩超

经典图像:

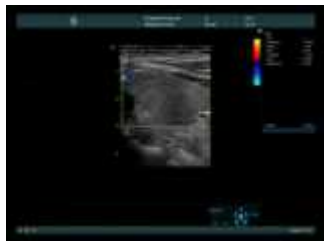

影像所见:

甲状腺双侧叶形态正常, 包膜完整, 右侧叶下极探及低回声结节, 大小约 0.37*0.26cm, 边界清, 内可见高回声, 大小约 0.20*0.18cm, 余左侧叶实质回声均匀。

双侧颈部未见明显肿大淋巴结。

影像诊断:

甲状腺右侧叶结节 TI-RADS 3级

报告医师: 李霞

检查日期: 2024-05-29

审核医师: 李霞

报告日期: 2024-05-29

超声诊断图文报告

流水号: 2305101301

影像号: 1578551

姓名: 吴彪

年龄: 60 岁

性别: 男

检查设备: Vivid E95

体检号: 425947

申请医院: 本院

体检科室: 体检科

检查部位: 颈部血管彩超

经典图像:



影像所见:

右侧颈总动脉窦部-颈内动脉起始处探及混合回声斑, 大小约 21.1*3.3mm, 右侧颈内动脉起始处探及强回声斑, 大小约 5.4*2.1mm, 右锁骨下动脉起始处、左侧颈总动脉、左侧颈内、双侧颈外动脉起始段内中膜不增厚, 内壁欠光滑, 管壁未见明确强回声斑。CDFI: 血流充盈好。PW: 频谱形态正常。

双侧椎动脉走行正常, 椎动脉内径正常, 管壁不厚, 管腔内为无回声, CDFI: 血流充盈好。PW: 频谱正常。

	内径 mm	流速 cm/s	RI
左侧椎动脉	3.1	36.8	0.62
右侧椎动脉	3.3	45.9	0.60

影像诊断:

右侧颈总动脉窦部-颈内动脉起始处、右侧颈内动脉起始处斑块形成

报告医师: 李霞

检查日期: 2024-05-29

审核医师: 李霞

报告日期: 2024-05-29

超声诊断图文报告

流水号: 2305101301

影像号: 1578555

姓名: 吴彪

年龄: 60 岁

性别: 男

检查设备: Vivid E95

体检号: 425947

申请医院: 本院

体检科室: 体检科

检查部位: 全腹彩超

经典图像:



影像所见:

肝脏大小形态正常, 包膜光滑完整, 实质回声均匀, 肝内管道系统走行清晰, 门静脉及肝内胆管不扩张。
胆囊大小形态正常, 壁不厚、光滑, 囊内透声好, 肝外胆管不扩张。
胰腺大小形态正常, 实质回声均匀, 主胰管不扩张。
脾脏大小形态正常, 实质回声均匀, 脾门静脉不宽。
双肾大小形态正常, 皮髓质分界清晰, 集合系统未见分离, 双侧输尿管未见扩张。
膀胱充盈欠佳。
前列腺大小形态正常, 实质回声均匀。

影像诊断:

肝、胆、脾、胰、双肾、前列腺未见明显异常

报告医师: 李霞

检查日期: 2024-05-29

审核医师: 李霞

报告日期: 2024-05-29