



2212050584

大同瑞慈健康体检

报 告 册

体检编号	407401	工号	21
姓名	王可		
性别	女	年龄	33岁
单位	大同市福利彩票发行中心		
部门	大同市福利彩票发行中心		
联系电话	13703520614		
体检日期	2024-11-15		

尊敬的王可女士您好！

首先，瑞慈健康体检全体员工欢迎您的光临，并对您的信任表示衷心的感谢！

您于 2024-11-15 （体检编号：407401）完成健康检查，本机构的各科医生已根据您的体检项目及结果，汇总成此份健康体检报告，并经总检医生审核。据此提出对您健康状况的综合分析及建议。

瑞慈健康体检倡导“大健康、大康复”，提出“健康是第一财富（Rich）”的人文理念。希望您仔细阅读并妥善地保管此份健康体检报告，并认真关注报告中的提示与建议，若您对报告内容有任何疑问，可直接与瑞慈健康体检客服部联系，进一步咨询。

健康体检咨询电话： 0352-2824444

客户服务咨询电话： 0352-2830597

400-6112995

瑞慈健康体检报告由下列内容组成：

第一部分：主检报告

第二部分：分科分项结果

第三部分：检验报告

第四部分：附表

主检报告

检查综述

- 1、【血常规（五分类）】 血小板(PLT)偏高($467 \times 10^9/L$) 血小板压积(PCT)偏高(0.419%) 血红蛋白偏低(94 g/L) 红细胞压积(HCT)偏低(32.3%) 红细胞平均体积(MCV)偏低(67.1 fL) 平均血红蛋白含量(MCH)偏低(19.6 pg) 平均血红蛋白浓度(MCHC)偏低(291 g/L) 红细胞分布宽度变异系数(RDW-CV)偏高(17.0%) 大血小板数目偏高($92 \times 10^9/L$)
- 2、【血脂四项】 动脉硬化指数偏低(0.90) 高密度脂蛋白(HDL)偏高(2.10 mmol/L)
- 3、【尿液分析+尿沉渣】 鳞状上皮细胞偏高(4 /HP)
- 4、【心电图】 1. 窦性心律不齐

医生建议

【大血小板数目偏高】：

- (1) 供内科结合临床参考。

【红细胞分布宽度变异系数(RDW-CV)偏高】：

- (1) 供内科结合临床参考。

【平均血红蛋白浓度(MCHC)偏低】：

- (1) 建议内科咨询，定期复查。

【红细胞平均体积(MCV)偏低】：

- (1) 供内科结合临床参考。

【红细胞压积(HCT)偏低】：

- (1) 结合临床，内科咨询。
- (2) 血液流动性增加，其降低的临床意义可能是由于体内水分较多，或有贫血，定期复查血常规，血液科随诊。

【血小板(PLT)偏高】：

- (1) 注意多饮水，适量运动，并复查。
- (2) 如复查仍偏高，可往血液科咨询。

【血小板压积(PCT)偏高】：

- (1) 血小板压积是指外周血中血小板的容积占血液容积的百分比。血小板压积偏高，如果在血小板数目正常的情况下，可不考虑。如果血小板数目明显增高，建议往血液科进一步复查，以明确诊断。

【平均血红蛋白含量(MCH)偏低】：

- (1) 供内科结合临床参考。

【血红蛋白偏低】：

- (1) 血液科咨询，必要时治疗。
- (2) 复查血常规。

【动脉硬化指数偏低】：

- (1) 建议内科结合临床参考。

【高密度脂蛋白(HDL)偏高】：

- (1) 高密度脂蛋白(HDL)主要在肝脏合成，具有抗动脉粥样硬化的功能，是冠心病的保护因子。高密度脂蛋白(HDL)能将周围组织包括动脉壁内的胆固醇运转到肝脏进行代谢，是一种抗动脉粥样硬化的血浆脂蛋白。
- (2) 高密度脂蛋白(HDL)的含量与心血管的发病率和病变程度呈负相关，即高密度脂蛋白(HDL)减低，患冠心病的危险性增加；高密度脂蛋白(HDL)含量增高，患冠心病的危险性降低。
- (3) 高密度脂蛋白(HDL)对冠心病的临床诊断是一个重要的参考指标。它的升高是临床冠心病保护因子之一，并能防治和延缓动脉粥样硬化的发展。
- (4) 血清中高密度脂蛋白(HDL)的降低，预示着冠心病的出现。临床上常同时测定高密度脂蛋白(HDL)和血清总胆固醇，并根据它们的比值作为冠心病的信息指标。
- (5) 高密度脂蛋白(HDL)减少，主要见于冠心病、冠状动脉粥样硬化、高甘油三酯血症、慢性贫血、脑血管病、糖尿病、急慢性肝炎、肝硬化等疾病。
- (6) 戒烟，增强运动，采用低脂、低糖饮食，少食富含脂肪、胆固醇及饱和脂肪酸的食物，多进食蔬菜、水果、豆制品、粗粮、鱼和高纤维食品。
- (7) 建议当高密度脂蛋白(HDL)减少时，可参考其他相关指标，积极治疗基础性疾病，往内分泌科复诊。

【鳞状上皮细胞偏高】：

- (1) 在生理情况下，机体正常的新陈代谢都会引起鳞状上皮细胞的脱离，这是一种正常的机体现象。如果长时间出现鳞状上皮细胞偏高的现象时，则有可能是尿路感染、泌尿系统结石等因素导致，应及时往泌尿外科进一步诊断治疗。

【窦性心律不齐】：

- (1) 供内科临床参考，可见于正常人，无重要临床意义。
- (2) 见于正常人，是一种随呼吸节律而变化的正常心律。

汇总医生： 樊兴国

主检日期： 2024-11-18

主检医生：

分科结果

身高、体重、血压

项目名称	检查结果	项目名称	检查结果
身高	165cm	体重	57kg
血压	116/65mmHg		

***小结：**

未见异常

操作员：赵婉如 检查日期：2024-11-15 检查医生：名燕凌

妇科内诊

项目名称	检查结果	项目名称	检查结果
外阴	正常	尿道口	正常
阴道	通畅	子宫	正常
附件	正常	宫颈	光滑
后穹窿	正常		

***小结：**

未见异常

操作员：薛荣丽 检查日期：2024-11-15 检查医生：薛荣丽

检验报告

尿液分析+尿沉渣

项目名称	检查结果	单位	参考值	提示
白细胞尿	5	个/ul	0--13	
上皮细胞(EC)	4	/HP	0--28	
管型(CAST)	0	个/ul	0--1	
霉菌(尿)	0	/HP	0--0	
结晶	0	/HP	0--10	
透明度(CLA)	清亮			
胆红素(BIL)	-		阴性	
隐血(ERY)	-		阴性	
小圆上皮细胞(SRC)	0	个/ul	0--0	
维生素C	-		阴性	
异常红细胞	0	个/ul	0--3	
红细胞(正常)	0	个/ul	0--6	
鳞状上皮细胞	4	个/ul	0--0	↑
粘液丝	0	个/ul	0--0	
颜色(Colour)	淡黄色			
尿葡萄糖(GLU)	-		阴性	
酮体(KET)	-		阴性	
比重(SG)	1.005		1.003--1.030	
酸碱度(PH)	6.5		4.5--8.0	
尿蛋白质(PRO)	-		阴性	
尿胆原(URO)	-		阴性	
亚硝酸盐(NIT)	-		阴性	
红细胞(尿)(RBC)	0	个/ul	0--6	
尿白细胞(LEU)	-		阴性	

*小结:

鳞状上皮细胞偏高(4 /HP)

操作员：祁佳佳 检查日期：2024-11-15 检查医生：康健忠

血常规（五分类）

项目名称	检查结果	单位	参考值	提示
白细胞(WBC)	6.72	10 ⁹ /L	3.5--9.5	
淋巴细胞绝对值(LY#)	2.00	10 ⁹ /L	1.1--3.2	
淋巴细胞百分比(LY%)	29.8	%	20--50	
中性粒细胞绝对值(GR#)	4.13	10 ⁹ /L	1.8--6.3	
中性粒细胞百分比(GR%)	61.4	%	40--75	
嗜碱性粒细胞绝对值(BA#)	0.05	10 ⁹ /L	0--0.06	
嗜碱性粒细胞百分比(BA%)	0.7	%	0--1.0	
嗜酸性粒细胞绝对值(EO#)	0.16	10 ⁹ /L	0.02--0.52	
嗜酸性粒细胞百分比(EO%)	2.5	%	0.4--8.0	
血小板(PLT)	467	10 ⁹ /L	125--350	↑
血小板分布宽度(PDW)	15.6	%	15--17	
平均血小板体积(MPV)	9.0	fl	6.0--14.0	
血小板压积(PCT)	0.419	%	0.11--0.28	↑
红细胞(RBC)	4.81	10 ¹² /L	3.8--5.1	
血红蛋白	94	g/L	115--150	↓
红细胞压积(HCT)	32.3	%	35--45	↓
红细胞平均体积(MCV)	67.1	fl	82--100	↓
平均血红蛋白含量(MCH)	19.6	pg	27--34	↓
平均血红蛋白浓度(MCHC)	291	g/L	316--354	↓
单核细胞绝对值(MO#)	0.38	10 ⁹ /L	0.1--0.60	
单核细胞百分比(MO%)	5.6	%	3--10	
红细胞分布宽度标准差	42.9	fl	35--56	

(RDW-SD)				
红细胞分布宽度变异系数 (RDW-CV)	17.0	%	10.6--16.6	↑
大血小板比率	19.7	%	11--45	
大血小板数目	92	10 ⁹ /L	30--90	↑
未成熟粒细胞数目	0.02	10 ⁹ /L	0--999	
未成熟粒细胞百分比	0.3	%	0--100	
有核红细胞数目	0.000	10 ⁹ /L	0--9999	
有核红细胞百分比	0.00	/100WBC	0--9999	

***小结:**

血小板(PLT)偏高(467 10⁹/L) 血小板压积(PCT)偏高(0.419 %) 血红蛋白偏低(94 g/L) 红细胞压积(HCT)偏低(32.3 %) 红细胞平均体积(MCV)偏低(67.1 fl) 平均血红蛋白含量(MCH)偏低(19.6 pg) 平均血红蛋白浓度(MCHC)偏低(291 g/L) 红细胞分布宽度变异系数 (RDW-CV) 偏高(17.0 %) 大血小板数目偏高(92 10⁹/L)

操作员：赵伟 检查日期:2024-11-15 检查医生:康建忠

肾功三项

项目名称	检查结果	单位	参考值	提示
肌酐(CREA)	62.00	umol/L	41--73	
尿酸(UA)	245.00	umol/L	140--340	
尿素测定 (Urea)	3.20	mmol/L	2.6--7.5	

***小结:**

未见异常

操作员：刘慧芳 检查日期:2024-11-15 检查医生:康建忠

空腹血糖

项目名称	检查结果	单位	参考值	提示
葡萄糖(GLU)	5.15	mmol/L	3.89--6.1	

***小结:**

未见异常

操作员：刘慧芳 检查日期：2024-11-15 检查医生：康建忠

同型半胱氨酸

项目名称	检查结果	单位	参考值	提示
同型半胱氨酸	12.60	umol/L	0--15	

*小结：

未见异常

操作员：刘慧芳 检查日期：2024-11-15 检查医生：康建忠

血脂四项

项目名称	检查结果	单位	参考值	提示
动脉硬化指数	0.90		1.31--3.19	↓
总胆固醇(CHOL)	4.64	mmol/L	2.59--5.2	
甘油三脂(TG)	1.53	mmol/L	0.7--1.7	
低密度脂蛋白(LDL)	1.89	mmol/L	0--4.13	
高密度脂蛋白(HDL)	2.10	mmol/L	0.77--1.55	↑

*小结：

动脉硬化指数偏低(0.90) 高密度脂蛋白(HDL)偏高(2.10 mmol/L)

操作员：刘慧芳 检查日期：2024-11-15 检查医生：康建忠

肝功能三项

项目名称	检查结果	单位	参考值	提示
γ-谷氨酰转肽酶(GGT)	31.0	U/L	7--45	
丙氨酸氨基转移酶(ALT)	22.00	U/L	7--40	
门冬氨酸氨基转移酶(AST)	17.00	U/L	13--35	
谷草比谷丙	0.77		0.4--2.5	

*小结：

未见异常

操作员：刘慧芳 检查日期：2024-11-15 检查医生：康建忠

大同现代医学检验实验室

液基薄层细胞学图文报告

ID: 2024109540

病理号: 101308

姓名: 王可

性别: 女

年龄: 33岁

送检科室: 体检科

电话号码: 13703520614

床号:

病历号:

体检号: 2212050584

送检医院: 大同瑞慈康复体检

送检日期: 2024-11-15

末次月经:

送检医生:

采样日期:

报告日期: 2024-11-15

标本满意度: 满意

细胞量: >40%

红细胞:

经期样本:

颈管细胞:

化生细胞:

鳞状细胞:

宫颈柱状细胞:

未见上皮内病变/恶性细胞:

正常范围内:

良性反应性改变:

- 炎性:
 - 轻度:
 - 中度:
 - 重度:
- 放疗:
- 妊娠:
- 萎缩性:
- 宫内避孕器:
- 其他:

病原体: 滴虫感染: 念珠菌感染: 细菌感染:

提示 HPV 感染: 疱疹病毒感染:

鳞状上皮细胞分析:

非典型鳞状细胞:

- 倾向上皮内瘤变:
- 倾向良性反应性改变:
- 不能明确意义(ASC-US):
- 不排除高度病变(ASC-H):

上皮内低度病变: 鳞癌:

上皮内高度病变:

- CIN2:
- CIN3:

腺上皮细胞分析:

非典型腺细胞:

- 宫内膜:
- 来源不明:

非典型腺细胞(宫颈管):

- 倾向原位腺癌:
- 不能明确意义:
- 倾向良性反应性改变:

腺癌:

- 宫颈管:
- 宫内膜:
- 其它:

炎细胞:

- 轻度:
- 中度:
- 重度:

可疑腺癌:

诊断意见: 未见上皮内病变或恶性细胞 (NILM)。

建议:

报告医师: 张荣生

地址: 大同市魏都大道 79 号, 本报告医师签字后有效
咨询: 0352-2830587 4006-122-995

妇科细胞学是筛查项目, 出于技术原因, 可能会有假阴性结果, 本检测仅对来样负责, 如果对结果有疑义, 请在收到报告 7 天内与我们联系。

大同瑞慈康复医院 12导联心电图报告

王可 女 33岁

体检号:407401

病床号:

诊断结果:

窦性心律不齐

诊断医生:

张之生

HR : 77bpm [60 ~ 100bpm]
P : 108ms [0 ~ 110ms]
PR : 155ms [120 ~ 200ms]
QRS : 98ms [60 ~ 100ms]
QT/QTc : 368/418ms [320 ~ 440/0 ~ 460ms]
P/QRS/T : 70/87/46deg. [0 ~ 75/-30 ~ 90/0 ~ 75deg]
RV5/SV1 : 1.389/0.440mV [0.0 ~ 2.5/0.0 ~ 2.0mV]

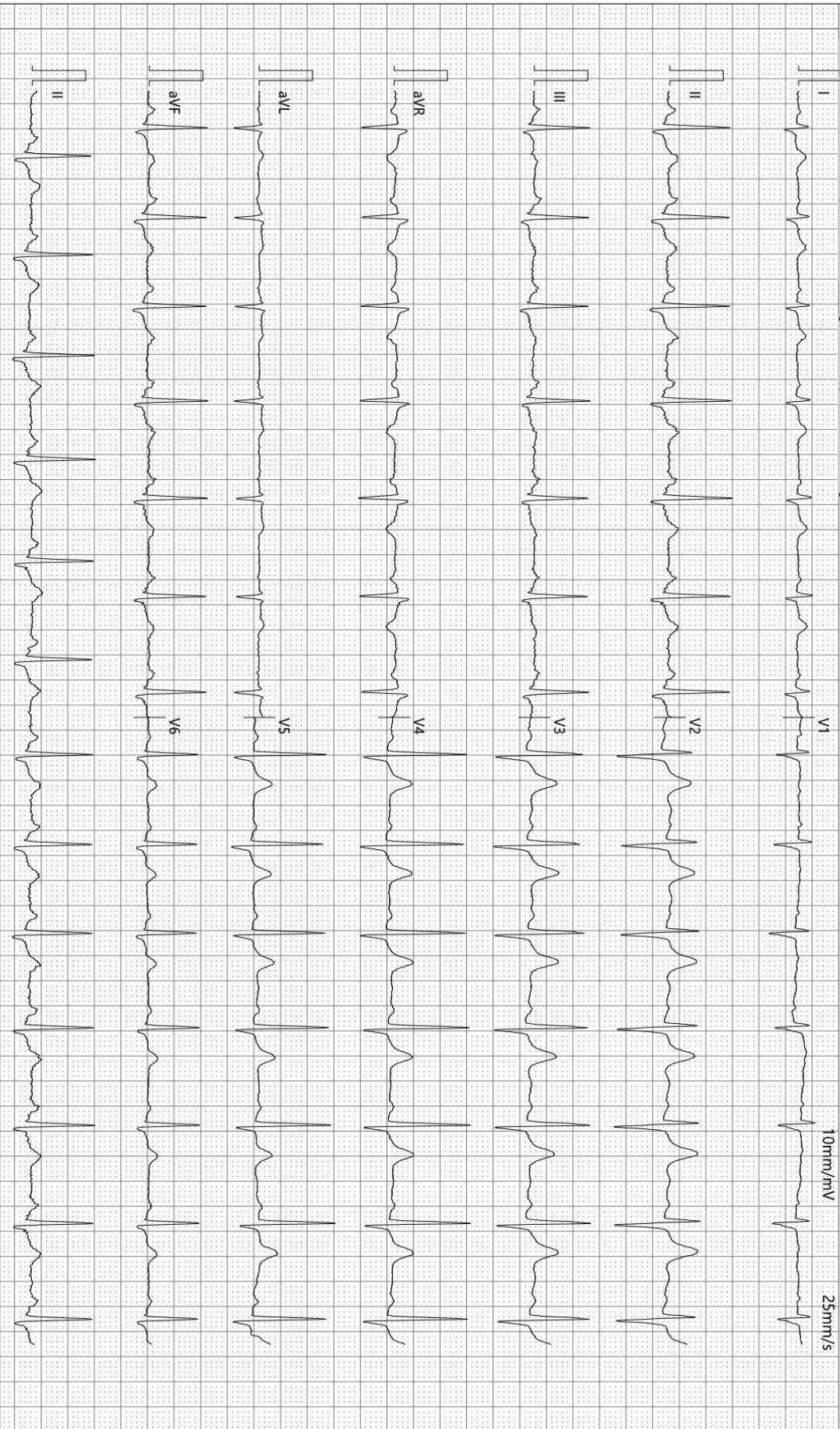

检查时间:2024-11-15 08:25:26

诊断时间:2024-11-15 08:40:01

SEMIP V1.90

仅供临床参考

Rich 大同瑞慈康复医院
超声诊断图文报告

流水号: 2212050584

超声号: 1747439

姓名: 王可

年龄: 33 岁

性别: 女

检查设备: Vivid E95

体检号: 407401

申请医院: 本院

体检科室: 体检科

检查部位: 乳腺彩超

经典图像:



影像所见:

双侧乳腺腺体层次清晰, 右乳腺体厚 0.8cm, 左乳腺体厚 0.9cm, 乳导管未见扩张, 未见明显占位性病变, CDFI: 未见异常血流信号。

双侧腋下未见明显肿大淋巴结。

影像诊断:

双侧乳腺未见明显异常

报告医师: 陈玉荣

检查日期: 2024-11-15

审核医师: 陈玉荣

报告日期: 2024-11-15

Rich 大同瑞慈康复医院
超声诊断图文报告

流水号：2212050584

超声号：1747436

姓名：王可

年龄：33 岁

性别：女

检查设备：Vivid E95

体检号：407401

申请医院：本院

体检科室：体检科

检查部位：全腹彩超

经典图像：



影像所见：

肝脏大小形态正常，包膜光滑完整，实质回声均匀，肝内管道系统走行清晰，门静脉及肝内胆管不扩张。

胆囊大小形态正常，壁不厚、光滑，囊内透声好，肝外胆管不扩张。

胰腺大小形态正常，实质回声均匀，主胰管不扩张。

脾脏大小形态正常，实质回声均匀，脾门静脉不宽。

双肾大小形态正常，皮髓质分界清晰，集合系统未见分离，双侧输尿管未见扩张。

膀胱充盈佳，未见明显异常。

前位子宫，大小正常，肌壁回声均匀，内膜线清晰，厚 1.1cm，宫颈厚约 2.4cm，双侧附件区未见异常。

影像诊断：

肝、胆、脾、胰、双肾、子宫、双侧附件区未见明显异常

报告医师：陈玉荣

检查日期：2024-11-15



注：本报告仅供临床医生参考！

地址：大同市魏都大道 79 号。若有疑问，请致电：0352--2830580



双源 CT 诊断图文报告

ID 号：2212050584

影像号：CT20241114120

姓名：王可	年龄：33 岁	性别：女	检查设备：西门子量子双源 CT
体检号：407401	申请医院：本院	体检科室：体检科	检查部位：CT 检查

经典图像：



影像所见：

胸廓对称，骨性肋骨完整，胸壁软组织结构良好，两肺支气管血管纹理走行分布良好，支气管束结构清晰，双肺通气良好。肺门结构未见异常。纵隔无偏移，段以上支气管通畅。心影及大血管形态结构正常，纵隔内未见肿大淋巴结。胸膜未见异常。

影像诊断：

胸部未见明显异常



注：本报告仅供临床医生参考！

地址：大同市魏都大道 79 号。若有疑问，请致电：0352---2830580