



2211231519

大同瑞慈健康体检

报 告 册

体检编号	405953	工号	972
姓名	安金凤		
性别	女	年龄	54岁
单位	平城区妇联		
部门	平城区妇联		
联系电话	18603406262		
体检日期	2023-12-20		

尊敬的安金凤女士您好！

首先,瑞慈健康体检全体员工欢迎您的光临,并对您的信任表示衷心的感谢！

您于 2023-12-20 (体检编号: 405953) 完成健康检查,本机构的各科医生已根据您的体检项目及结果,汇总成此份健康体检报告,并经总检医生审核。据此提出对您健康状况的综合分析及建议。

瑞慈健康体检倡导“大健康、大康复”,提出“健康是第一财富 (Rich)”的人文理念。希望您仔细阅读并妥善地保管此份健康体检报告,并认真关注报告中的提示与建议,若您对报告内容有任何疑问,可直接与瑞慈健康体检客服部联系,进一步咨询。

健康体检咨询电话: **0352-2824444**

客户服务咨询电话: **0352-2830597**

400-6112995

瑞慈健康体检报告由下列内容组成:

第一部分:主检报告

第二部分:分科分项结果

第三部分:检验报告

第四部分:附表

主检报告

检查综述

- 1、【身高、体重、血压】（1）体重指数 26.11：超重（2）血压 102/59：本次测量基础血压偏低
- 2、【内科】（1）糖尿病 冠心病（冠脉植入支架）
- 3、【血常规（五分类）】嗜酸性粒细胞百分比(E0%)偏高(8.3 %)
- 4、【空腹血糖】葡萄糖(GLU)偏高(9.59 mmol/L)
- 5、【肝功能三项】丙氨酸氨基转移酶(ALT)偏高(61.00 U/L)
- 6、【血脂两项】总胆固醇(CHOL)偏低(2.31 mmol/L)
- 7、【尿液分析+尿沉渣】粘液丝偏高(3 /HP)
- 8、【心电图】1. 窦性心动过缓

医生建议

【超重】：

- (1) 体重指数是判断体重超标或偏低的主要指标。体重是反映和衡量一个人健康状况的重要标志之一，过胖和过瘦都不利于健康，身高体重不协调也不会给人以美感。体重的变化，还会直接反映身体长期的热量平衡状态。
- (2) 当需要比较及分析一个人的体重对于不同身高的人所带来的健康影响时，体重指数是一个中立而可靠的指标。其主要适用于需要体重测试、体型肥胖和全身检查的人群。
- (3) 体重指数（BMI）是世界卫生组织推荐的国际统一使用的肥胖分型标准，也是目前国际上常用的衡量人体胖瘦程度以及是否健康的一个标准，其计算方式为： $BMI = \text{体重（千克）} / \text{身高（米} \times \text{米）}$ 。成人的标准值是 BMI 18.5-23.9 之间。低于 18.5 为体重指数偏低；高于 23.9 则为体重指数偏高。
- (4) 一般表现为体重超重或肥胖，超重及肥胖会出现一系列代谢性疾病，如高血压、高血糖、高血脂、高尿酸血症等，所以体重指数偏高者一定要注意控制体重。
- (5) 合理控制饮食，食品多样化，食物纤维可适量增加，饮食规律，避免暴饮暴食，低盐、低脂饮食为主，减少高热量食物的摄入。
- (6) 加强体育锻炼，每天最少保持 30 分钟的中等强度运动。鼓励每天至少快步走 6000 步比较健康。肥胖患者不适合较剧烈的运动，会加重膝关节的负担，可以选择游泳、划船等对膝关节负荷较小的运动。
- (7) 定期检查血糖、血脂、肝功、肝脏 B 超等，积极治疗基础性疾病。
- (8) 减少热量摄取及增加热量消耗。强调以健康行为、饮食、运动为主的综合治疗。

【本次测量基础血压偏低】：

- (1) 由于生理或病理原因造成血压低于 90/60mmHg，就会形成低血压，平时我们讨论的低血压大多为慢性低血压。慢性低血压据统计发病率为 4% 左右，老年人群中可高达 10%。
- (2) 低血压一般可分为三类：一是体质性低血压，一般认为与遗传和体质瘦弱有关，多见于 20-50 岁的妇女和老年人，轻者可无如何症状，重者出现精神疲惫、头晕、头痛，甚至昏厥。夏季气温较高时更明显。
- (3) 二是体位性低血压，体位性低血压是患者从卧位到坐位或直立位时，或长时间站立出现血压突然下降超过 20mmHg，并伴有明显症状，这些症状包括：头昏、头晕、视力模糊、乏力、恶心、认识功能障碍、心悸、颈背部疼痛。
- (4) 体位性低血压与多种疾病有关，如多系统萎缩、糖尿病、帕金森氏病、多发性硬化病、更年期障碍、血液透析、手术后遗症、麻醉、降压药、利尿药、催眠药、抗精神抑郁药等，或其他如久病卧床，体质虚弱的老年人。

- (5) 三是继发性低血压，由某些疾病或药物引起的低血压，如脊髓空洞症、风湿性心脏病、降压药、抗抑郁药和慢性营养不良症、血液透析病人。
- (6) 饮食疗法是治疗本病的有力措施之一，可逐渐提高病患者的身体素质，改善心血管功能，增加心肌收缩力，增加心排血量，提高动脉管壁紧张度，从而逐步使血压上升并稳定正常水平，消除低血压带来的种种不适症状。
- (7) 荤素兼吃，合理搭配膳食，保证摄入全面充足的营养物质，使体质从纤弱逐渐变得健壮。
- (8) 如伴有红细胞计数过低，血红蛋白不足的贫血症，宜适当多吃富含蛋白质、铁、铜、叶酸、维生素 B12、维生素 C 等食物，诸如猪肝、蛋黄、瘦肉、牛奶、鱼虾、贝类、大豆、红糖及新鲜蔬菜、水果。有利于增加心排血量，改善大脑的供血量，提高血压和消除血压偏低引起的不良症状。
- (9) 莲子、桂圆、大枣、桑椹等果品，具有养心益血、健脾补脑之力，可常食用。
- (10) 伴有食少纳差者，宜适当食用能刺激食欲的食物和调味品，如姜、葱、醋、酱、糖、胡椒、辣椒、啤酒、葡萄酒等。
- (11) 加强锻炼，选择适合自己的运动方式。

【冠脉植入支架】：

- (1) 冠状支架植入后，首先要调整饮食，保持低盐、低脂并严禁暴饮暴食。
- (2) 其次要注意合理的活动与休息，体育锻炼要掌握适度的运动量。
- (3) 第三要在医生的指导下，严格控制冠心病的各种危险因素，如吸烟、高血压及糖尿病等。定期复查，特别是注意支架内再狭窄，坚持按医嘱服用抗血小板药物，如阿司匹林、氯吡格雷、他汀类及中成药。

【冠心病】：

- (1) 冠状动脉是向心脏提供血液的动脉。当冠状动脉发生粥样硬化引起管腔狭窄或闭塞，导致心肌缺血缺氧或坏死而出现胸痛、胸闷等不适，这种心脏病为冠心病。冠心病多见于 40 岁以上中老年人，近年来冠心病发病呈现年轻化趋势，已成为严重危害人类健康的常见病。
- (2) 冠状动脉是向心脏提供血液的动脉，随着胆固醇及其他沉淀物组成的斑块在动脉壁积聚，会导致冠脉狭窄或闭塞，进而引起冠心病。
- (3) 临床主要分为两大类，一是慢性心肌缺血综合征（慢性稳定性心绞痛、隐匿性冠心病、缺血性心肌病，主要发病机制为需氧增加性心肌缺血），二是急性冠脉综合征（不稳定性心绞痛、非 ST 段抬高型心肌梗死、ST 段抬高型心肌梗死）。
- (4) 冠心病在早期无任何症状，仅表现为做运动平板心电图检查时有异常的 ST-T 改变。也可表现为剧烈体育活动或重体力劳动后，出现心绞痛症状，休息后或服用扩张冠状动脉药物后可迅速缓解。
- (5) 冠心病的典型症状是胸痛、胸部压迫感、呼吸短促等。冠心病临床就医时，通过医生询问病史及进行身体检查、实验室检查等，必要时进行一种或多种诊断性检查，如心电图、超声检查、负荷试验、血管造影、CT 成像等。
- (6) 冠心病的治疗主要包括提前的预防措施及生活方式的改变、药物治疗和手术治疗。
- (7) 合理的膳食，适当的体力劳动和体育锻炼，合理安排工作和生活，提倡不吸烟、不饮烈性酒，积极治疗与本病有关的一些疾病（如高血压、肥胖症、高血脂症、痛风、糖尿病、肝病、肾病综合征和有关的内分泌病等）。
- (8) 药物治疗也是冠心病病情控制的基础，由于个体差异大，应在医生指导下充分结合个人情况选择最合适的药物。冠心病的治疗药物主要包括：降血脂药物、抗血小板药物、抗心绞痛和抗缺血治疗药物、中医中药治疗等。
- (9) 手术治疗主要是为了冠脉血运重建，包括经皮冠脉介入治疗和冠脉旁路移植术。

【糖尿病】：

- (1) 合理控制总热量，维持标准体重。
- (2) 坚持长期有规律的有氧运动。
- (3) 自我监控血糖，为调整药物剂量提供依据。
- (4) 药物治疗，到上级医院就医。
- (5) 定期检测，每年 1-2 次全面复查。早期发现及时治疗，如血糖不平稳可 2-3 月复查血糖等。

【嗜酸性粒细胞百分比 (EO%) 偏高】：

- (1) 供内科结合临床参考。

【葡萄糖 (GLU) 偏高】：

- (1) 正常情况下，人体中糖的分解和合成代谢处于动态平衡，保持相对恒定。血清葡萄糖是指血液中的葡萄糖浓度，是诊断糖尿病最重要检查项目之一。
- (2) 空腹血糖偏高可分为生理性偏高（如餐后、高糖饮食、剧烈运动、情绪激动等均可引起一过性增高，经过休息后血糖值可以恢复正常）和病理性增高（如糖尿病、甲状腺功能亢进、库欣综合征等）。
- (3) 空腹血糖生理性增高经过调整饮食结构、避免剧烈活动、控制情绪等方式后可自行缓解，血糖值可以恢复正常。
- (4) 排除生理性增高因素经复查仍然增高者属于病理性增高，应及时到内分泌科复诊，明确血糖偏高的原因及所患疾病的种类。
- (5) 如果是首次检查发现血糖偏高，应及时到医院内分泌科进行详细的检查及正规的治疗。
- (6) 已确诊的糖尿病患者，如血糖仍较高则说明血糖控制不佳，应及时到医院内分泌科诊治，修正以往的治疗方案及改变一些不良的生活习惯。
- (7) 糖尿病的治疗强调早期治疗、长期治疗、综合治疗和措施个体化，综合防治包括糖尿病教育、饮食治疗、体育锻炼、药物治疗和血糖监测五个方面。

【丙氨酸氨基转移酶 (ALT) 偏高】：

- (1) 丙氨酸氨基转移酶主要存在于肝细胞内，还分布在心肌、骨骼肌、肾脏等部位。肝脏轻度损伤就可能引起肝细胞膜破坏，导致丙氨酸转氨酶释放入血，是肝细胞损害的敏感指标，其增高的程度与肝细胞被破坏的程度成正比。
- (2) 丙氨酸氨基转移酶具有临床意义的升高一般要大于正常值的 2-3 倍。如果是生理性的升高多是由于剧烈运动、熬夜、饮酒、感冒、过量食用油腻食物后，致使丙氨酸氨基转移酶轻度升高。
- (3) 丙氨酸氨基转移酶病理性升高多由于病毒性肝炎、肝硬化、酒精肝、药物性肝病、脂肪肝、胆囊炎等疾病造成，除了肝胆疾病外，心脏疾病、骨骼疾病等，也可使丙氨酸氨基转移酶升高。
- (4) 发现了丙氨酸氨基转移酶升高，排除生理性的原因外，如果超过正常值的两倍，则需要明确升高的原因。首先完善彩超、各型肝炎病毒等检查，如果经复查仍偏高者，应前往消化内科咨询，结合临床治疗。
- (5) 平时生活中应清淡饮食、戒烟限酒、避免劳累，多食新鲜果蔬，尤其是富含 V-C 的水果蔬菜。

【总胆固醇 (CHOL) 偏低】：

- (1) 可适当增加脂类的摄入。
- (2) 也可见于肝细胞疾病、恶性贫血等，复查后内科诊治。
- (3) 可见于甲亢、肝细胞疾病、贫血、营养不良以及应用雌激素、钙拮抗剂等药物；可适当增加脂类的摄入；复查后内科诊治。

【粘液丝偏高】：

- (1) 尿常规中粘液丝是由尿路中细胞分泌出来的，在有尿路感染时分泌会明显增多，且伴有炎症细胞的出现。
- (2) 粘液丝偏高，可分为生理性偏高和病理性偏高两种，生理性偏高一般是由于喝水较少导致的尿液浓缩，一般在喝水后就能达到稀释的效果。
- (3) 病理性的粘液丝偏高是由于泌尿系炎症或者是前列腺炎导致的，需要注意观察，多喝水，同时有白细胞等炎症细胞增多时，应及时服用抗感染药物治疗。如果仅有粘液丝的增多而没有白细胞等炎症细胞增多时，尿路有炎症的可能性不大。
- (4) 建议平时饮食注意清淡，多喝水，少吃油腻和辛辣的食物，要注意个人清洁卫生，勤洗阴部，注意休息。

【窦性心动过缓】：

- (1) 可见于正常人、体力劳动者、运动员，无症状者一般不需治疗，可定期随访，跟踪观察。
- (2) 如果有症状（胸闷、黑矇、晕厥等）请做动态心电图等相关检查，在医生指导下服用提升心率的药物如：心宝、红参等。如果每分钟心率低于 45 次伴有晕厥、胸闷等症状时，需安装心脏起搏器。请前往心内科进一步治疗，长期随访。

汇总医生： 丁昊炜

主检日期： 2023-12-21

主检医生：

分科结果

身高、体重、血压

项目名称	检查结果	项目名称	检查结果
身高	159cm	体重	66kg
血压	102/59mmHg		

***小结：**

(1) 体重指数 26.11：超重

(2) 血压 102/59：本次测量基础血压偏低

操作员：赵婉如

检查日期:2023-12-20

检查医生：名燕凌

内科

项目名称	检查结果	项目名称	检查结果
心率	52, 心动过缓次/min	心律	齐
心脏杂音	无	心界	正常
肺部	正常	呼吸音	呼吸音清
啰音	未闻及	叩诊	叩诊呈清音
腹部触诊	腹部平软	发育	正常
肝胆	肋下未触及	脾脏	肋下未触及
双肾	无叩击痛	肠鸣音	正常
营养	良好	神经系统	正常
生理反射	生理反射存在	病理反射	病理反射未引出
颅神经	正常	运动功能	正常
深浅感觉	正常	其它	无异常发现
既往史	糖尿病&冠心病（冠脉植入支架）		

***小结：**

(1) 糖尿病 冠心病（冠脉植入支架）

操作员：名燕凌

检查日期:2023-12-20

检查医生：名燕凌

外科（女）

项目名称	检查结果	项目名称	检查结果
皮肤	正常	甲状腺	无肿大
浅表淋巴结	无肿大	肛门	拒检
泌尿外生殖器	正常	四肢关节	未见异常
腹股沟	未见异常	足背动脉	正常
紫绀	无	色素沉着	无
脱毛	无	脱色	无
浮肿	无	皮下结节	无
头颅	正常	颈部	正常
乳腺	正常	脊柱	正常
直肠	未检	皮肤黄疸	无
四肢	活动正常	其他	无

***小结：**

未见异常

操作员：谷岱清

检查日期：2023-12-20

检查医生：谷岱清

检验报告

尿液分析+尿沉渣

项目名称	检查结果	单位	参考值	提示
白细胞尿	0	个/ul	0--13	
上皮细胞(EC)	0	/HP	0--28	
管型(CAST)	0	个/ul	0--1	
霉菌(尿)	0	/HP	0--0	
结晶	0	/HP	0--10	
透明度(CLA)	清亮			
胆红素(BIL)	-		阴性	
隐血(ERY)	-		阴性	
小圆上皮细胞(SRC)	0	个/ul	0--0	
维生素C	-		阴性	
异常红细胞	0	个/ul	0--3	
红细胞(正常)	0	个/ul	0--6	
鳞状上皮细胞	0	个/ul	0--0	
粘液丝	3	个/ul	0--0	↑
颜色(Colour)	淡黄色			
尿葡萄糖(GLU)	-		阴性	
酮体(KET)	-		阴性	
比重(SG)	1.020		1.003--1.030	
酸碱度(PH)	6.5		4.5--8.0	
尿蛋白质(PRO)	-		阴性	
尿胆原(URO)	-		阴性	
亚硝酸盐(NIT)	-		阴性	
红细胞(尿)(RBC)	0	个/ul	0--6	
尿白细胞(LEU)	-		阴性	

*小结:

粘液丝偏高(3 /HP)

操作员：赵伟 检查日期:2023-12-20 检查医生:陈建国

血常规（五分类）

项目名称	检查结果	单位	参考值	提示
白细胞(WBC)	6.14	10 ⁹ /L	3.5--9.5	
淋巴细胞绝对值(LY#)	2.24	10 ⁹ /L	1.1--3.2	
淋巴细胞百分比(LY%)	36.5	%	20--50	
中性粒细胞绝对值(GR#)	2.96	10 ⁹ /L	1.8--6.3	
中性粒细胞百分比(GR%)	48.2	%	40--75	
嗜碱性粒细胞绝对值(BA#)	0.04	10 ⁹ /L	0--0.06	
嗜碱性粒细胞百分比(BA%)	0.7	%	0--1.0	
嗜酸性粒细胞绝对值(EO#)	0.51	10 ⁹ /L	0.02--0.52	
嗜酸性粒细胞百分比(EO%)	8.3	%	0.4--8.0	↑
血小板(PLT)	184	10 ⁹ /L	125--350	
血小板分布宽度(PDW)	15.9	%	15--17	
平均血小板体积(MPV)	12.3	fl	6.0--14.0	
血小板压积(PCT)	0.227	%	0.11--0.28	
红细胞(RBC)	4.64	10 ¹² /L	3.8--5.1	
血红蛋白	141	g/L	115--150	
红细胞压积(HCT)	42.3	%	35--45	
红细胞平均体积(MCV)	91.1	fl	82--100	
平均血红蛋白含量(MCH)	30.4	pg	27--34	
平均血红蛋白浓度(MCHC)	334	g/L	316--354	
单核细胞绝对值(MO#)	0.39	10 ⁹ /L	0.1--0.60	
单核细胞百分比(MO%)	6.3	%	3--10	
红细胞分布宽度标准差	41.3	fl	35--56	

(RDW-SD)				
红细胞分布宽度变异系数 (RDW-CV)	11.9	%	10.6--16.6	
大血小板比率	42.9	%	11--45	
大血小板数目	79	10 ⁹ /L	30--90	
未成熟粒细胞数目	0.03	10 ⁹ /L	0--999	
未成熟粒细胞百分比	0.5	%	0--100	
有核红细胞数目	0.000	10 ⁹ /L	0--9999	
有核红细胞百分比	0.00	/100WBC	0--9999	

***小结:**

嗜酸性粒细胞百分比(E0%)偏高(8.3 %)

操作员：黄璐瑶 检查日期:2023-12-20 检查医生:陈建国

肾功三项

项目名称	检查结果	单位	参考值	提示
肌酐(CREA)	59.00	umol/L	41--73	
尿酸(UA)	295.00	umol/L	140--340	
尿素测定 (Urea)	4.50	mmol/L	2.6--7.5	

***小结:**

未见异常

操作员：王小雪 检查日期:2023-12-20 检查医生:陈建国

空腹血糖

项目名称	检查结果	单位	参考值	提示
葡萄糖(GLU)	9.59	mmol/L	3.89--6.1	↑

***小结:**

葡萄糖(GLU)偏高(9.59 mmol/L)

操作员：王小雪 检查日期:2023-12-20 检查医生:陈建国

肝功能三项

项目名称	检查结果	单位	参考值	提示
γ-谷氨酰转肽酶(GGT)	18.0	U/L	7--45	
丙氨酸氨基转移酶(ALT)	61.00	U/L	7--40	↑
门冬氨酸氨基转移酶(AST)	34.00	U/L	13--35	
谷草比谷丙	0.56		0.4--2.5	

***小结:**

丙氨酸氨基转移酶(ALT)偏高(61.00 U/L)

操作员：王小雪 检查日期:2023-12-20 检查医生:陈建国

血脂两项

项目名称	检查结果	单位	参考值	提示
总胆固醇(CHOL)	2.31	mmol/L	2.59--5.2	↓
甘油三脂(TG)	0.82	mmol/L	0.7--1.7	

***小结:**

总胆固醇(CHOL)偏低(2.31 mmol/L)

操作员：王小雪 检查日期:2023-12-20 检查医生:陈建国

大同瑞慈康复医院 12导联心电图报告

安全凤 女 54岁 体检号:405953

病床号:

诊断结果:

窦性心动过缓

诊断医生:

张生 陶志娟

HR	: 51 ↓ bpm	[60 ~ 100bpm]
P	: 98ms	[0 ~ 110ms]
PR	: 137ms	[120 ~ 200ms]
QRS	: 96ms	[60 ~ 100ms]
QT/QTc	: 415/384ms	[320 ~ 440/0 ~ 460ms]
P/QRS/T	: 2/23/17deg.	[0 ~ 75/-30 ~ 90/0 ~ 75deg]
RV5/SV1	: 1.202/0.480mV	[0.0 ~ 2.5/0.0 ~ 2.0mV]

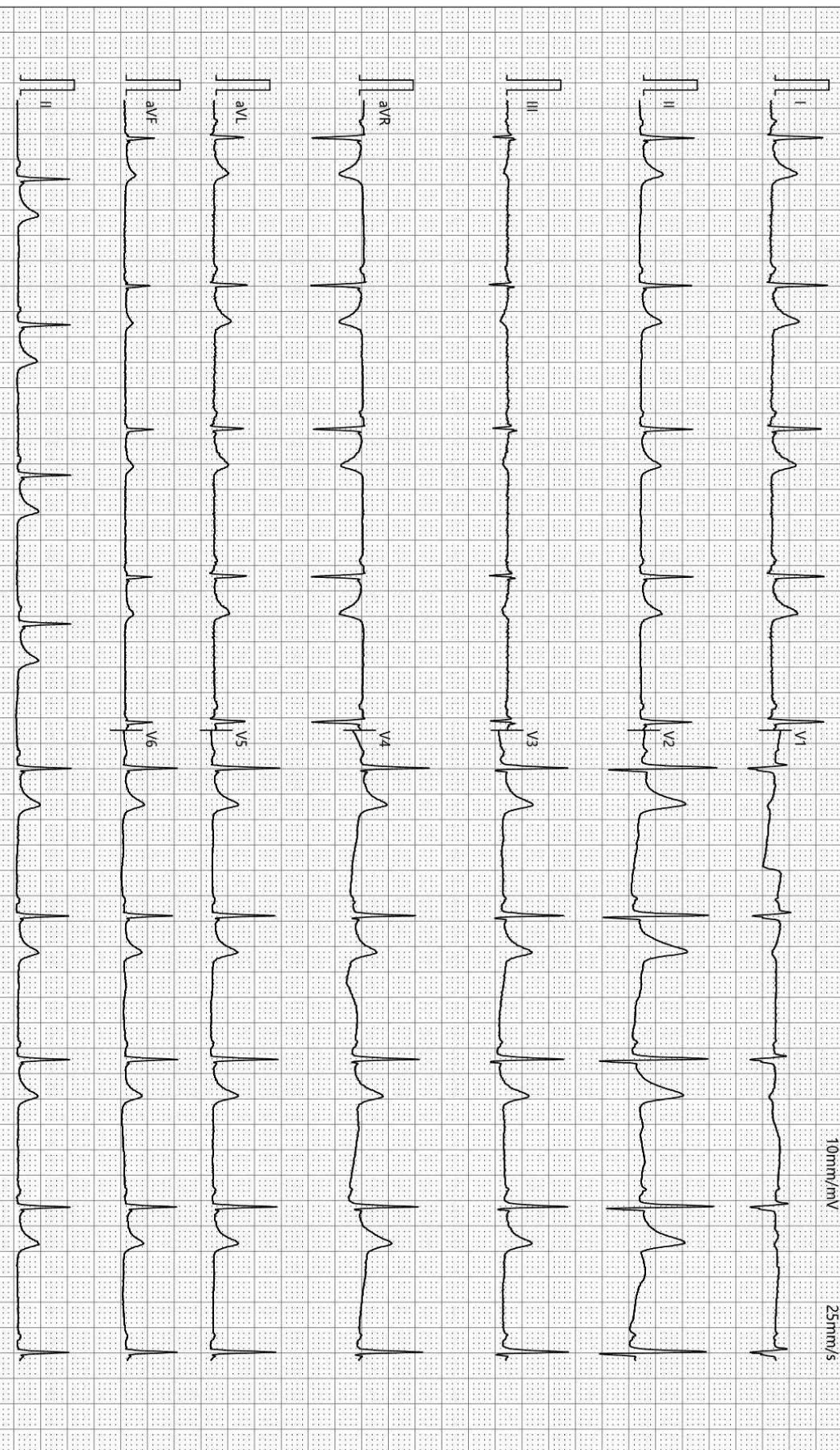

检查时间:2023-12-20 10:40:54

诊断时间:2023-12-20 10:52:54

SEMIP V1 90

仅供临床参考

超声诊断图文报告

流水号: 2211231519

影像号: 1492263

姓名: 安金凤

年龄: 54 岁

性别: 女

检查设备: Vivid E95

体检号: 405953

申请医院: 本院

体检科室: 体检科

检查部位: 全腹彩超

经典图像:



影像所见:

肝脏大小形态正常, 包膜光滑完整, 实质回声均匀, 肝内管道系统走行清晰, 门静脉及肝内胆管不扩张。

胆囊大小形态正常, 壁不厚、光滑, 囊内透声好, 肝外胆管不扩张。

胰腺大小形态正常, 实质回声均匀, 主胰管不扩张。

脾脏大小形态正常, 实质回声均匀, 脾门静脉不宽。

双肾大小形态正常, 皮髓质分界清晰, 集合系统未见分离, 双侧输尿管未见扩张。

影像诊断:

肝、胆、脾、胰、双肾未见明显异常

报告医师: 李菊蓉

检查日期: 2023-12-20

审核医师: 李菊蓉

报告日期: 2023-12-20



大同市医学影像研究中心

注: 本报告仅供临床医生参考!

地址: 大同市魏都大道 79 号。若有疑问, 请致电: 0352---2830580