



2210100586

大同瑞慈健康体检

报 告 册

体检编号	404582	工号	69
姓名	杨梦颖 1		
性别	女	年龄	36岁
单位	中国银行大同分行		
部门	中行和四路支行		
联系电话	15135130535		
体检日期	2025-04-10		

尊敬的 杨梦颖 1 女士 您好！

首先,瑞慈健康体检全体员工欢迎您的光临,并对您的信任表示衷心的感谢 !

您于 2025-04-10 (体检编号: 404582) 完成健康检查,本机构的各科医生已根据您的体检项目及结果,汇总成此份健康体检报告,并经总检医生审核。据此提出对您健康状况的综合分析及建议。

瑞慈健康体检倡导“大健康、大康复”,提出“健康是第一财富 (Rich)” 的人文理念。希望您仔细阅读并妥善地保管此份健康体检报告,并认真关注报告中的提示与建议,若您对报告内容有任何疑问,可直接与瑞慈健康体检客服部联系,进一步咨询。

健康体检咨询电话: 0352-2824444

客户服务咨询电话: 0352-2830597

400-6112995

瑞慈健康体检报告由下列内容组成:

第一部分: 主检报告

第二部分: 分科分项结果

第三部分: 检验报告

第四部分: 附表

主检报告

检查综述

- 1、【内科】 心动过缓
- 2、【血常规（五分类）】 白细胞(WBC)偏低($2.64 \times 10^9/L$) 中性粒细胞绝对值(GR#)偏低($1.38 \times 10^9/L$) 嗜酸性粒细胞绝对值(E0#)偏低($0.00 \times 10^9/L$) 嗜酸性粒细胞百分比(E0%)偏低(0.0%)
- 3、【肾功三项】 尿素测定(Urea)偏低(2.14 mmol/L)
- 4、【血脂四项】 甘油三脂(TG)偏低(0.54 mmol/L)
- 5、【心电图】 1. 窦性心动过缓
- 6、【甲状腺彩超】 甲状腺双侧叶结节 TI-RADS 2级
- 7、【全腹彩超】 肝内高回声结节 考虑血管瘤
- 8、【口腔科】 (1) 左下第三磨牙 右下第三磨牙 阻生齿

医生建议

【心动过缓】：

(1) 无症状的窦缓通常无需治疗。如果心率过慢，建议心血管内科结合临床诊治。

【嗜酸性粒细胞百分比(E0%)偏低】：

(1) 供内科结合临床参考。

【嗜酸性粒细胞绝对值(E0#)偏低】：

(1) 建议内科咨询，定期复查。

【白细胞(WBC)偏低】：

(1) 白细胞是机体防御系统的重要组成部分。白细胞通过不同的方式、不同的机制消灭病原体、消除过敏原和参与免疫反应产生的抗体等。

(2) 降低可见于病毒感染、伤寒、再障、免疫低下、使用某些药物和爱好运动者，供内科结合临床参考，必要时复查。复查结果如果明显偏低，往内科进一步检查，明确病因，结合临床治疗。

(3) 复查血常规。若持续降低，建议血液科进一步检查，以及升白细胞药物治疗。

【中性粒细胞绝对值(GR#)偏低】：

(1) 结合白细胞计数，供内科临床参考。

【尿素测定(Urea)偏低】：

(1) 建议内科进一步复查。

【甘油三脂(TG)偏低】：

(1) 可适当增加脂类食品的摄入。

(2) 也可见于甲亢、肾上腺皮质功能低下、肝功能障碍者，往内科咨询，进一步诊治。

(3) 高蛋白，高维生素饮食，适当增加奶、豆类制品、鱼类、新鲜水果和蔬菜。

(4) 适当增加户外活动和日光照射，避免过度劳累，保持良好睡眠。

(5) 定期复查，如检验结果异常，应在医师指导下治疗。

【窦性心动过缓】：

(1) 可见于正常人、体力劳动者、运动员，无症状者一般不需治疗，可定期随访，跟踪观察。

(2)如果有症状（胸闷、黑矇、晕厥等）请做动态心电图等相关检查，在医生指导下服用提升心率的药物如：心宝、红参等。如果每分钟心率低于45次伴有晕厥、胸闷等症状时，需安装心脏起搏器。请前往心内科进一步治疗，长期随访。

【甲状腺双侧叶结节】：

- (1)甲状腺结节是一种常见的甲状腺疾病，很多甲状腺疾病可表现为结节，如可由甲状腺退行性变、炎症、自身免疫性及新生物等多种病变所致。甲状腺结节在各个年龄段的男女人群中均可见到，但中年女性中较多。
- (2)甲状腺结节分良性和恶性两大类，良性的占绝大多数，恶性者不足1%，判断甲状腺结节的良恶主要依靠病史、体格检查、放射性核素扫描、穿刺细胞学检查。
- (3)建议往外科就诊，进一步检查，明确诊断，结合临床诊治并定期复查。

【肝内高回声结节 考虑血管瘤】：

- (1)肝血管瘤是肝脏常见的良性肿瘤，属先天性发育异常。
- (2)肝血管瘤如5CM以下，静止不发展无任何自觉症状，一般不需要特殊治疗。如体积增大，可压迫周围器官（胆、胰、胃等），出现上腹饱胀感；若加速增大，为防止破裂大出血应手术切除。
- (3)日常生活中应注意保持心情舒畅，切忌大怒大暴。多吃蔬菜水果，进食不宜过饱，宜食清淡富含营养的食物，保持大便通畅，防止便秘。
- (4)不宜做剧烈运动，可做低强度运动，防止过度用力，以免增加腹腔压力。
- (5)首次发现，应往肝胆外科复查，除外肝内其它占位性病变。定期进行肝脏彩超超检查，追踪比较，若无变化可继续观察，无需作特殊处理。若瘤体增大或有症状者，应及时诊治。

【阻生齿】：

- (1)牙齿在颌骨内由于位置不当，不能萌出到正常咬合位置，这样的牙齿称为阻生齿。最常见的阻生齿是下颌第三磨牙，其次是上颌第三磨牙和上颌尖牙等。
- (2)阻生齿和覆盖在其上的牙龈之间，很容易藏污纳垢，滋生细菌，引起口臭、牙齿龋坏等，当身体抵抗力下降时，常常会导致牙冠周围的牙龈发生炎症，严重时脸颊可致肿胀，张口困难，甚至会引起全身发烧，颌下淋巴结肿大。
- (3)阻生齿常常还会引起邻牙龋坏、松动、牙槽骨吸收等症状，所以能引起这些病变的阻生牙应该拔除。
- (4)由于阻生齿位置不正，被邻牙阻挡，有些还可能完全被骨组织包埋，因此阻生齿的拔除比拔除其他牙齿要困难，被牙龈覆盖的要切开牙龈，被骨包埋的要把骨去除，被邻牙挡住的要把牙冠劈开，分片拔除。
- (5)拔阻生齿费时较长，术中术后可能发生的并发症也较多，如：出血、断根、邻牙损伤等。
- (6)建议如果阻生齿位置不当，引起智齿冠周炎、邻牙的龋坏、松动等病变时，可往口腔科行拔除术。

汇总医生： 丁昊炜

主检日期： 2025-06-01

主检医生：

分科结果

身高、体重、血压

项目名称	检查结果	项目名称	检查结果
身高	177cm	体重	61kg
血压	114/62mmHg		

***小结:**

未见异常

操作员：赵婉如 检查日期：2025-04-10 检查医生：名燕凌

内科

项目名称	检查结果	项目名称	检查结果
心率	56 次/min	心律	齐
心脏杂音	无	心界	正常
肺部	正常	呼吸音	呼吸音清
啰音	未闻及	叩诊	叩诊呈清音
腹部触诊	腹部平软	发育	正常
肝胆	肋下未触及	脾脏	肋下未触及
双肾	无叩击痛	肠鸣音	正常
营养	良好	神经系统	正常
生理反射	生理反射存在	病理反射	病理反射未引出
颅神经	正常	运动功能	正常
深浅感觉	正常	其它	无异常发现
既往史	无		

***小结:**

心动过缓

操作员：名燕凌 检查日期：2025-04-10 检查医生：名燕凌

外科（女）

项目名称	检查结果	项目名称	检查结果
皮肤	正常	甲状腺	无肿大
浅表淋巴结	无肿大	肛门	拒检
泌尿外生殖器	正常	四肢关节	未见异常
腹股沟	未见异常	足背动脉	正常
紫绀	无	色素沉着	无
脱毛	无	脱色	无
浮肿	无	皮下结节	无
头颅	正常	颈部	正常
乳腺	正常	脊柱	正常
直肠	未检	皮肤黄疸	无
四肢	活动正常	其他	无

***小结：**

未见异常

操作员：谷岱清

检查日期：2025-04-10

检查医生：谷岱清

眼科

项目名称	检查结果	项目名称	检查结果
视力(左)	镜 0.8	视力(右)	镜 1.0
辨色力	正常	眼睑	正常
结膜	正常	泪器	正常
角膜	正常	虹膜	正常
瞳孔	正常	晶状体	正常
玻璃体	正常	眼底	未见异常

***小结：**

未见异常

操作员：田野青

检查日期：2025-04-10

检查医生：田野青

耳鼻喉科

项目名称	检查结果	项目名称	检查结果
听力(左)	正常	听力(右)	正常
外耳道	正常	鼓膜	正常
鼻窦	正常	鼻中隔	正常
鼻腔	正常	扁桃体	无肿大
嗅觉	正常	咽喉	正常

***小结:**

未见异常

操作员：裴文兴 检查日期：2025-04-10 检查医生：裴文兴

口腔科

项目名称	检查结果	项目名称	检查结果
唇颊	正常	齿	左下第三磨牙&右下第三磨牙&阻生齿
齿龈	正常	牙周	正常
舌腭	正常	腮腺	正常
颌下腺	正常	颞下颌关节	正常

***小结:**

(1) 左下第三磨牙 右下第三磨牙 阻生齿

操作员：龚富生 检查日期：2025-04-10 检查医生：龚富生

检验报告

血流变

项目名称	检查结果	单位	参考值	提示
全血粘度高切 200/s	3.61	mpas	3.36--4.32	
全血粘度中切 100/s	3.88	mpas	3.43--4.59	
全血粘度中切 50/s	4.27	mpas	3.85--5.45	
全血还原粘度高切	5.00	mpas	3.69--8.74	
全血还原粘度低切	34.01	mpas	26.87--47.57	
血浆粘度	1.36	mpas	1.26--1.70	
血沉(ESR)	0.90	mm/h	0--20	
红细胞压积	0.45	L/L	0.35--0.45	
红细胞聚集指数	4.62		3.19--5.33	
红细胞变形指数	0.72		0.53--1.11	
红细胞刚性指数	3.68		2.17--6.94	
血沉方程 K 值	3.62	mm/h	0--80.48	
全血粘度 1/s	16.67	mpas	13.79--17.91	
全血高切相对指数	2.65		1.9--3.4	
全血低切相对指数	12.25		8.1--14.2	

***小结:**

未见异常

操作员：赵伟 检查日期：2025-04-10 检查医生：康建忠

尿液分析+尿沉渣

项目名称	检查结果	单位	参考值	提示
白细胞尿	0	个/u1	0--13	
上皮细胞(EC)	0	/HP	0--28	
管型(CAST)	0	个/u1	0--1	

霉菌（尿）	0	/HP	0--0	
结晶	0	/HP	0--10	
透明度(CLA)	清亮			
胆红素(BIL)	-		阴性	
隐血(ERY)	-		阴性	
小圆上皮细胞(SRC)	0	个/u1	0--0	
维生素 C	-		阴性	
异常红细胞	0	个/u1	0--3	
红细胞（正常）	0	个/u1	0--6	
鳞状上皮细胞	0	个/u1	0--0	
粘液丝	0	个/u1	0--0	
颜色(Colour)	淡黄色			
尿葡萄糖(GLU)	-		阴性	
酮体(KET)	-		阴性	
比重(SG)	1.020		1.003--1.030	
酸碱度(PH)	6.5		4.5--8.0	
尿蛋白质(PRO)	-		阴性	
尿胆原(URO)	-		阴性	
亚硝酸盐(NIT)	-		阴性	
红细胞(尿)(RBC)	0	个/u1	0--6	
尿白细胞(LEU)	-		阴性	

***小结:**

未见异常

操作员：祁佳佳 检查日期：2025-04-10 检查医生：康建忠

传染四项

项目名称	检查结果	单位	参考值	提示
乙肝表面抗原	阴性 (-)		阴性 (-)	
丙型肝炎病毒抗体	阴性 (-)		阴性 (-)	

梅毒抗体	阴性 (-)	S/CO	0-1	
艾滋病病毒抗体	阴性 (-)		阴性 (-)	

***小结:**

未见异常

操作员：赵伟 检查日期:2025-04-10 检查医生:康健忠

肝功七项

项目名称	检查结果	单位	参考值	提示
总蛋白(T PROT)	78.4	g/L	65--85	
白蛋白(ALB)	47.80	g/L	40--55	
球蛋白(GLB)	30.60	g/L	15--35	
白蛋白/球蛋白(ALB/GLB)	1.56		1.0--2.5	
总胆红素(TBIL)	17.90	umol/L	0--21	
丙氨酸氨基转移酶(ALT)	37.00	U/L	7--40	
门冬氨酸氨基转移酶(AST)	21.00	U/L	13--35	

***小结:**

未见异常

操作员：梁可欣 检查日期:2025-04-10 检查医生:康健忠

心肌酶谱

项目名称	检查结果	单位	参考值	提示
乳酸脱氢酶(LDH)	134.00	U/L	120--250	
肌酸激酶(CK)	87.00	U/L	40--200	
肌酸激酶同工酶(CK-Mb(M))	15	U/L	0--25	
高敏肌钙蛋白(TnI)	2.50	pg/ml	0--46.47	

***小结:**

未见异常

操作员：梁可欣 检查日期:2025-04-10 检查医生:康健忠

血凝四项

项目名称	检查结果	单位	参考值	提示
凝血酶原时间(PT)	12.4	秒	9.3--14	
活化部分凝血活酶时间(APTT)	40.2	秒	27.9--43.3	
凝血酶时间(TT)	18.1	秒	14--21	
纤维蛋白原(FIB)	2.33	g/L	2--4	
国际标准化比值(INR)	1.10	INR	0.85--1.30	

***小结:**

未见异常

操作员：王小雪 检查日期:2025-04-10 检查医生:康健忠

血常规（五分类）

项目名称	检查结果	单位	参考值	提示
白细胞(WBC)	2.64	10 ⁹ /L	3.5--9.5	↓
淋巴细胞绝对值(LY#)	1.10	10 ⁹ /L	1.1--3.2	
淋巴细胞百分比(LY%)	41.7	%	20--50	
中性粒细胞绝对值(GR#)	1.38	10 ⁹ /L	1.8--6.3	↓
中性粒细胞百分比(GR%)	52.4	%	40--75	
嗜碱性粒细胞绝对值(BA#)	0.01	10 ⁹ /L	0--0.06	
嗜碱性粒细胞百分比(BA%)	0.2	%	0--1.0	
嗜酸性粒细胞绝对值(E0#)	0.00	10 ⁹ /L	0.02--0.52	↓
嗜酸性粒细胞百分比(E0%)	0.0	%	0.4--8.0	↓
血小板(PLT)	221	10 ⁹ /L	125--350	
血小板分布宽度(PDW)	15.8	%	15--17	
平均血小板体积(MPV)	9.5	f1	6.0--14.0	
血小板压积(PCT)	0.209	%	0.11--0.28	
红细胞(RBC)	4.74	10 ¹² /L	3.8--5.1	
血红蛋白	148	g/L	115--150	
红细胞压积(HCT)	44.8	%	35--45	

红细胞平均体积 (MCV)	94.5	f1	82--100	
平均血红蛋白含量 (MCH)	31.3	pg	27--34	
平均血红蛋白浓度 (MCHC)	331	g/L	316--354	
单核细胞绝对值 (MO#)	0.15	$10^9/L$	0.1--0.60	
单核细胞百分比 (MO%)	5.7	%	3--10	
红细胞分布宽度标准差 (RDW-SD)	45.0	f1	35--56	
红细胞分布宽度变异系数 (RDW-CV)	12.7	%	10.6--16.6	
大血小板比率	20.6	%	11--45	
大血小板数目	46	$10^9/L$	30--90	
未成熟粒细胞数目	0.01	$10^9/L$	0--999	
未成熟粒细胞百分比	0.3	%	0--100	
有核红细胞数目	0.000	$10^9/L$	0--9999	
有核红细胞百分比	0.00	/100WBC	0--9999	

***小结:**

白细胞 (WBC) 偏低 ($2.64 \times 10^9/L$) 中性粒细胞绝对值 (GR#) 偏低 ($1.38 \times 10^9/L$) 嗜酸性粒细胞绝对值 (EO#) 偏低 ($0.00 \times 10^9/L$) 嗜酸性粒细胞百分比 (EO%) 偏低 (0.0 %)

操作员：王小雪 检查日期：2025-04-10 检查医生：康建忠

肾功三项

项目名称	检查结果	单位	参考值	提示
肌酐 (CREA)	64.90	umol/L	41--73	
尿酸 (UA)	331.00	umol/L	140--340	
尿素测定 (Urea)	2.14	mmol/L	2.6--7.5	↓

***小结:**

尿素测定 (Urea) 偏低 (2.14 mmol/L)

操作员：梁可欣 检查日期：2025-04-10 检查医生：康建忠

空腹血糖

项目名称	检查结果	单位	参考值	提示
------	------	----	-----	----

葡萄糖 (GLU)	4.94	mmol/L	3.89--6.1	
-----------	------	--------	-----------	--

***小结:**

未见异常

操作员：梁可欣 检查日期：2025-04-10 检查医生：康建忠

血脂四项

项目名称	检查结果	单位	参考值	提示
动脉硬化指数	1.67		1.31--3.19	
总胆固醇 (CHOL)	4.71	mmol/L	2.59--5.2	
甘油三脂 (TG)	0.54	mmol/L	0.7--1.7	↓
低密度脂蛋白 (LDL)	2.57	mmol/L	0--4.13	
高密度脂蛋白 (HDL)	1.54	mmol/L	0.77--1.55	

***小结:**

甘油三脂 (TG) 偏低 (0.54 mmol/L)

操作员：梁可欣 检查日期：2025-04-10 检查医生：康建忠

大同瑞慈康复医院 12导联心电图报告

杨梦颖1 女 36岁 体检号:404582

病床号:

诊断结果:

窦性心动过缓

诊断医生:

张生 陶志娟

HR	: 54 ↓ bpm	[60 ~ 100bpm]
P	: 104ms	[0 ~ 110ms]
PR	: 151ms	[120 ~ 200ms]
QRS	: 92ms	[60 ~ 100ms]
QT/QTc	: 395/376ms	[320 ~ 440/0 ~ 460ms]
P/QRS/T	: 64/84/65deg.	[0 ~ 75/-30 ~ 90/0 ~ 75deg]
RV5/SV1	: 1.504/1.311mV	[0.0 ~ 2.5/0.0 ~ 2.0mV]

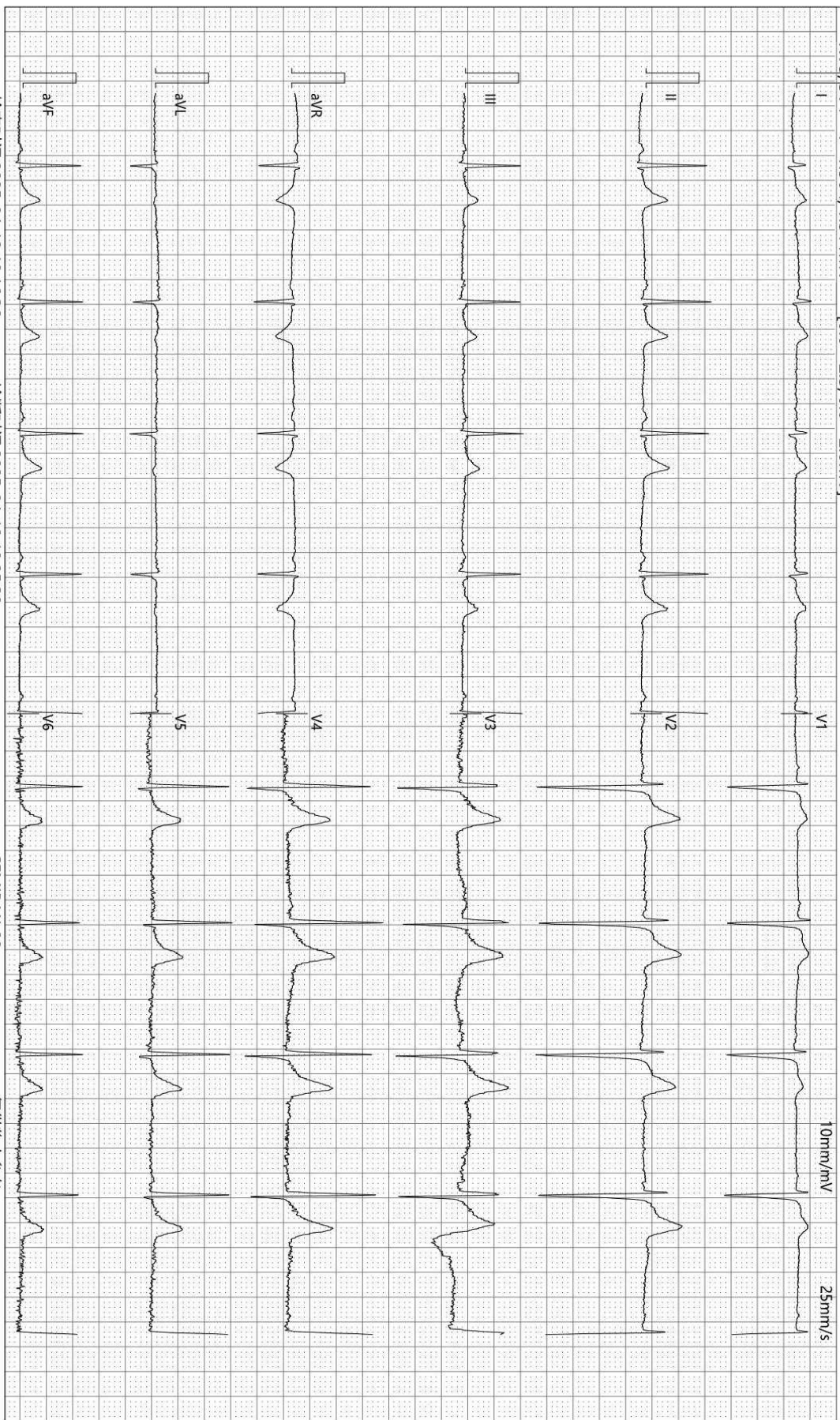

检查时间:2025-04-10 10:16:36

诊断时间:2025-04-10 10:25:39

SEMIP V1 90

仅供临床参考

Text



大同瑞慈健康体检

颅内多普勒血流图 (TCD) 检查报告单

姓名: 杨梦颖1 性别: 女 年龄: 36 岁 检查号: 2210100586
 申请科室: 体检科 申请医师: 李菊蓉 检查类型: 颅内血管 床号:

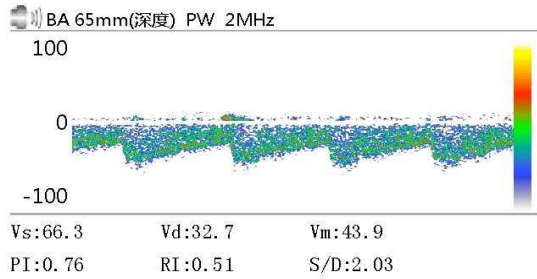
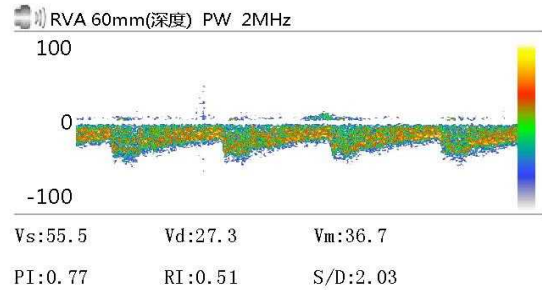
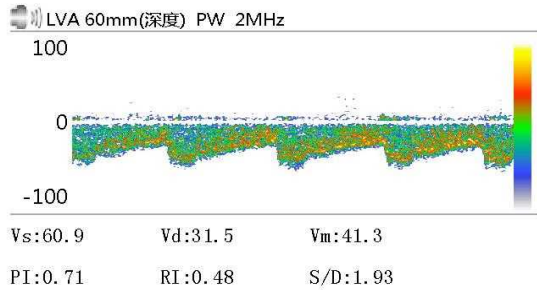

Vs: Vd: Vm:
 PI: RI: S/D:

Vs: Vd: Vm:
 PI: RI: S/D:

Vs: Vd: Vm:
 PI: RI: S/D:

医生意见

结论: 椎-基底动脉脑血管超声未见异常。

李菊蓉

检查日期: 2025-04-10

本报告单仅提供临床参考

Rich 大同瑞慈康复医院
超声诊断图文报告

流水号: 2210100586

超声号: 1825512

姓名: 杨梦颖 1

年龄: 36 岁

性别: 女

检查设备: Vivid E95

体检号: 404582

申请医院: 本院

体检科室: 体检科

检查部位: 甲状腺彩超

经典图像:



影像所见:

甲状腺双侧叶形态正常, 包膜完整, 双侧叶均可探及囊性结节, 大小均约 0.3*0.2cm, 边界清, 余实质回声均匀, CDFI: 未见异常血流信号。

双侧颈部未见明显肿大淋巴结。

影像诊断:

甲状腺双侧叶结节 TI-RADS2 级

报告医师: 李菊蓉

检查日期: 2025-04-10

审核医师: 李菊蓉

报告日期: 2025-04-10



注: 本报告仅供临床医生参考!

地址: 大同市魏都大道 79 号。若有疑问, 请致电: 0352---2830580

Rich 大同瑞慈康复医院
超声诊断图文报告

流水号: 2210100586

超声号: 1825514

姓名: 杨梦颖 1

年龄: 36 岁

性别: 女

检查设备: Vivid E95

体检号: 404582

申请医院: 本院

体检科室: 体检科

检查部位: 颈部血管彩超

经典图像:

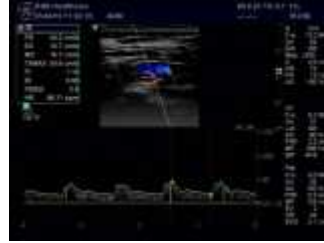

影像所见:

右锁骨下动脉起始处、双侧颈总动脉、颈内、颈外动脉起始段内中膜不增厚, 内壁欠光滑, 管壁未见明确强回声斑。CDFI: 血流充盈好。PW: 频谱形态正常。 双侧椎动脉走行正常, 椎动脉内径正常, 管壁不厚, 管腔内为无回声, CDFI: 血流充盈好。PW: 频谱正常。

影像诊断:

双侧颈动脉、椎动脉未见明显异常

报告医师: 李菊蓉

检查日期: 2025-04-10

审核医师: 李菊蓉

报告日期: 2025-04-10



注: 本报告仅供临床医生参考!

地址: 大同市魏都大道 79 号。若有疑问, 请致电: 0352---2830580

Rich 大同瑞慈康复医院
超声诊断图文报告

流水号: 2210100586

超声号: 1825516

姓名: 杨梦颖 1

年龄: 36 岁

性别: 女

检查设备: Vivid E95

体检号: 404582

申请医院: 本院

体检科室: 体检科

检查部位: 全腹彩超

经典图像:



影像所见:

肝脏大小形态正常, 包膜光滑完整, 肝左叶探及高回声结节, 大小约 0.8*0.8cm, 边界清, 余实质回声均匀, 肝内管道系统走行清晰, 门静脉及肝内胆管不扩张。

胆囊大小形态正常, 壁不厚、光滑, 囊内透声好, 肝外胆管不扩张。

胰腺大小形态正常, 实质回声均匀, 主胰管不扩张。

脾脏大小形态正常, 实质回声均匀, 脾门静脉不宽。

双肾大小形态正常, 皮髓质分界清晰, 集合系统未见分离, 双侧输尿管未见扩张。

影像诊断:

肝内高回声结节考虑血管瘤

报告医师: 李菊蓉

检查日期: 2025-04-10

审核医师: 李菊蓉

报告日期: 2025-04-10



注: 本报告仅供临床医生参考!

地址: 大同市魏都大道 79 号。若有疑问, 请致电: 0352---2830580