



2209281297

大同瑞慈健康体检

报 告 册

体检编号	403393	工号	127
姓名	吴佳雯		
性别	女	年龄	29岁
单位	中国邮政集团有限公司大同		
部门	中国邮政集团大同市平城区分公		
联系电话	18835222496		
体检日期	2023-04-27		

尊敬的吴佳雯女士您好！

首先，瑞慈健康体检全体员工欢迎您的光临，并对您的信任表示衷心的感谢！

您于 2023-04-27 （体检编号：403393）完成健康检查，本机构的各科医生已根据您的体检项目及结果，汇总成此份健康体检报告，并经总检医生审核。据此提出对您健康状况的综合分析及建议。

瑞慈健康体检倡导“大健康、大康复”，提出“健康是第一财富（Rich）”的人文理念。希望您仔细阅读并妥善地保管此份健康体检报告，并认真关注报告中的提示与建议，若您对报告内容有任何疑问，可直接与瑞慈健康体检客服部联系，进一步咨询。

健康体检咨询电话：0352-2824444

客户服务咨询电话：0352-2830597

400-6112995

瑞慈健康体检报告由下列内容组成：

第一部分：主检报告

第二部分：分科分项结果

第三部分：检验报告

第四部分：附表

主检报告

检查综述

- 1、【身高、体重、血压】 (1) 血压 120/90：本次测量血压偏高
- 2、【尿液分析+尿沉渣】 鳞状上皮细胞偏高(28 /HP)
- 3、【妇科内诊】 (1) 阴道炎
- 4、【全腹彩超】 1. 宫内节育器位置正常 2. 左侧附件区囊肿（建议复查） 3. 盆腔积液

医生建议

【本次测量血压偏高】：

- (1) 高血压是指收缩期和（或）舒张期动脉血压高于正常，并连续三次不同日测量，血压都高于正常标准，可确定患高血压病。
- (2) 高血压的发病与遗传、精神过度紧张、肥胖、吸烟、酗酒、嗜盐等因素有关。血压持久增高，可导致心、脑、肾等脏器的损害。
- (3) 原发性高血压由于目前原因不明（部分与遗传有关），须终身服药降压。高血压主要危害心、脑血管和肾脏。一旦确诊“高血压”就要终生服药。
- (4) 平时应低盐（每天 5~10g）、低脂饮食（少吃动物脂肪与内脏）；忌烟限酒。遵照医嘱坚持服药，定期测量血压，宜控制在 140/90mmHg 以下，若合并有糖尿病和肾病，要把血压控制在 130/80mmHg 以下。
- (5) 血压到正常水平时，说明此时选用的降压药和治疗方案基本合适，但并不意味着高血压已被“治愈”，应坚持治疗。若盲目自行停药或间断服药，常会使血压波动很大，而加重心、脑、肾和血管的损害。
- (6) 建议您密切关注血压，保持心情舒畅，劳逸结合，适量运动，控制体重，避免过度劳累、情绪激动等。改进生活方式，适当低盐、低脂、低胆固醇饮食，戒烟酒。必要时心血管专科诊治。

【鳞状上皮细胞偏高】：

- (1) 在生理情况下，机体正常的新陈代谢都会引起鳞状上皮细胞的脱离，这是一种正常的机体现象。如果长时间出现鳞状上皮细胞偏高的现象时，则有可能是尿路感染、泌尿系统结石等因素导致，应及时往泌尿外科进一步诊断治疗。

【阴道炎】：

- (1) 阴道炎是阴道粘膜及粘膜下结缔组织的炎症，是妇科门诊常见的疾病。
- (2) 正常健康妇女，由于解剖学及生物化学特点，阴道对病原体的侵入有自然防御功能，当阴道的自然防御功能遭到破坏，则病原体易于侵入，导致阴道炎症。
- (3) 绝经后妇女由于雌激素缺乏，阴道上皮菲薄，细胞内糖原含量减少，阴道 PH 高达 7 左右，故阴道抵抗力低下，比青春期及育龄妇女易受感染。
- (4) 阴道炎临床上以白带的性状发生改变以及外阴痒痒灼痛为主要临床特点，感染累及尿道时，可有尿痛、尿急等症状。常见的阴道炎有细菌性阴道病、滴虫性阴道炎、霉菌性阴道炎、老年性阴道炎。
- (5) 阴道炎由不同的病原体感染所致，一旦出现外阴不适，白带异常，立即去医院检查，确定病原体，针对病因治疗。

【左侧附件区囊肿】：

- (1) 建议月经干净后复查，往妇科咨询就诊。

【盆腔积液】：

- (1) 盆腔积液是一种表现，而不是一种疾病，可分为生理性积液和病理性积液两种。生理性积液见于部分正常女性在月经期或排卵期，含有少量的积液。病理性积液可在盆腔炎、附件炎和子宫内膜异位症等疾病下产生的。

(2) 建议月经干净 3、4 天后复查，如复查仍提示积液或有腹部疼痛等不适症状，不排除盆腔炎症，建议妇科诊治。

汇总医生： 丁昊炜

主检日期： 2025-09-26

主检医生：

分科结果

身高、体重、血压

项目名称	检查结果	项目名称	检查结果
身高	179cm	体重	73kg
血压	120/90mmHg		

*小结:

(1) 血压 120/90: 本次测量血压偏高

操作员: 张文静

检查日期: 2023-04-27

检查医生: 名燕凌

妇科内诊

项目名称	检查结果	项目名称	检查结果
外阴	正常	尿道口	正常
阴道	阴道炎	子宫	正常
附件	正常	宫颈	光滑
后穹窿	正常		

*小结:

(1) 阴道炎

操作员: 智美玲

检查日期: 2023-04-27

检查医生: 智美玲

检验报告

尿液分析+尿沉渣

项目名称	检查结果	单位	参考值	提示
白细胞尿	4	个/u1	0--13	
上皮细胞(EC)	28	/HP	0--28	
管型(CAST)	0	个/u1	0--1	
霉菌(尿)	0	/HP	0--0	
结晶	0	/HP	0--10	
透明度(CLA)	清亮			
胆红素(BIL)	-		阴性	
隐血(ERY)	-		阴性	
小圆上皮细胞(SRC)	0	个/u1	0--0	
维生素C	-		阴性	
异常红细胞	0	个/u1	0--3	
红细胞(正常)	0	个/u1	0--6	
鳞状上皮细胞	28	个/u1	0--0	↑
粘液丝	0	个/u1	0--0	
颜色(Colour)	淡黄色			
尿葡萄糖(GLU)	-		阴性	
酮体(KET)	-		阴性	
比重(SG)	1.010		1.003--1.030	
酸碱度(PH)	6.5		4.5--8.0	
尿蛋白质(PRO)	-		阴性	
尿胆原(URO)	-		阴性	
亚硝酸盐(NIT)	-		阴性	
红细胞(尿)(RBC)	0	个/u1	0--6	
尿白细胞(LEU)	-		阴性	

*小结：

鳞状上皮细胞偏高 (28 /HP)

操作员：范锐洋 检查日期：2023-04-27

检查医生：陈建国

血常规（五分类）

项目名称	检查结果	单位	参考值	提示
白细胞(WBC)	3.90	$10^9/L$	3.5--9.5	
淋巴细胞绝对值(LY#)	1.74	$10^9/L$	1.1--3.2	
淋巴细胞百分比(LY%)	44.8	%	20--50	
中性粒细胞绝对值(GR#)	1.84	$10^9/L$	1.8--6.3	
中性粒细胞百分比(GR%)	47.1	%	40--75	
嗜碱性粒细胞绝对值(BA#)	0.03	$10^9/L$	0--0.06	
嗜碱性粒细胞百分比(BA%)	0.7	%	0--1.0	
嗜酸性粒细胞绝对值(E0#)	0.06	$10^9/L$	0.02--0.52	
嗜酸性粒细胞百分比(E0%)	1.6	%	0.4--8.0	
血小板(PLT)	290	$10^9/L$	125--350	
血小板分布宽度(PDW)	15.8	%	15--17	
平均血小板体积(MPV)	9.4	f1	6.0--14.0	
血小板压积(PCT)	0.272	%	0.11--0.28	
红细胞(RBC)	4.57	$10^{12}/L$	3.8--5.1	
血红蛋白	141	g/L	115--150	
红细胞压积(HCT)	42.1	%	35--45	
红细胞平均体积(MCV)	92.2	f1	82--100	
平均血红蛋白含量(MCH)	30.9	pg	27--34	
平均血红蛋白浓度(MCHC)	336	g/L	316--354	
单核细胞绝对值(MO#)	0.23	$10^9/L$	0.1--0.60	
单核细胞百分比(MO%)	5.8	%	3--10	
红细胞分布宽度标准差(RDW-SD)	45.8	f1	35--56	
红细胞分布宽度变异系数(RDW-CV)	13.5	%	10.6--16.6	

大血小板比率	21.0	%	11--45	
大血小板数目	61	$10^9/L$	30--90	
未成熟粒细胞数目	0.00	$10^9/L$	0--999	
未成熟粒细胞百分比	0.1	%	0--100	
有核红细胞数目	0.000	$10^9/L$	0--9999	
有核红细胞百分比	0.00	/100WBC	0--9999	

***小结:**

未见异常

操作员：李丹 检查日期：2023-04-27 检查医生：陈建国

肾功三项

项目名称	检查结果	单位	参考值	提示
肌酐(CREA)	56.00	$\mu\text{mol/L}$	41--73	
尿酸(UA)	294.00	$\mu\text{mol/L}$	140--340	
尿素测定(Urea)	3.40	mmol/L	2.6--7.5	

***小结:**

未见异常

操作员：祁佳佳 检查日期：2023-04-27 检查医生：陈建国

空腹血糖

项目名称	检查结果	单位	参考值	提示
葡萄糖(GLU)	5.06	mmol/L	3.89--6.1	

***小结:**

未见异常

操作员：祁佳佳 检查日期：2023-04-27 检查医生：陈建国

心肌酶（五项）

项目名称	检查结果	单位	参考值	提示
乳酸脱氢酶(LDH)	160.00	U/L	120--250	
门冬氨酸氨基转移酶(AST)	16.00	U/L	13--35	

肌酸激酶 (CK)	64.00	U/L	40--200	
肌酸激酶同工酶 (CK-Mb (M))	16	U/L	0--25	
α-羟丁酸脱氢酶	134.00	U/L	72--182	

***小结:**

未见异常

操作员：祁佳佳 检查日期：2023-04-27 检查医生：陈建国

维生素 D

项目名称	检查结果	单位	参考值	提示
维生素 D	9.2	ng/ml	0--10.0 缺乏@ 10.1--30 不足 @30.1--100.0 正常@>100.0 过量	

***小结:**

未见异常

操作员：祁佳佳 检查日期：2023-04-27 检查医生：陈建国

糖类抗原 125 测定 (CA125)

项目名称	检查结果	单位	参考值	提示
糖类抗原 125 测定 (CA125)	22.4	U/ml	0--38	

***小结:**

未见异常

操作员：祁佳佳 检查日期：2023-04-27 检查医生：陈建国

血脂四项

项目名称	检查结果	单位	参考值	提示
动脉硬化指数	1.82		1.31--3.19	
总胆固醇 (CHOL)	4.39	mmol/L	2.59--5.2	
甘油三脂 (TG)	0.70	mmol/L	0.7--1.7	
低密度脂蛋白 (LDL)	2.67	mmol/L	0--4.13	

高密度脂蛋白(HDL)	1.47	mmol/L	0.77--1.55	
-------------	------	--------	------------	--

***小结:**

未见异常

操作员：祁佳佳 检查日期:2023-04-27 检查医生:陈建国

肝功能三项

项目名称	检查结果	单位	参考值	提示
γ-谷氨酰转肽酶(GGT)	13.0	U/L	7--45	
丙氨酸氨基转移酶(ALT)	7.00	U/L	7--40	
门冬氨酸氨基转移酶(AST)	16.00	U/L	13--35	
谷草比谷丙	2.29		0.4--2.5	

***小结:**

未见异常

操作员：祁佳佳 检查日期:2023-04-27 检查医生:陈建国

肿瘤二项（新）

项目名称	检查结果	单位	参考值	提示
甲胎蛋白（AFP）	2.0	ng/ml	0--7	
癌胚抗原（CEA）	0.45	ng/ml	0--5	

***小结:**

未见异常

操作员：祁佳佳 检查日期:2023-04-27 检查医生:陈建国

大同现代医学检验实验室

液基薄层细胞学图文报告

ID: 2023079922

病理号: 078614

姓名: 吴佳雯

性别: 女

年龄: 29岁

送检科室: 体检科

电话号码: 15035209644

床号:

病历号:

体检号: 2209281297

送检医院: 大同瑞慈康复体检

送检日期: 2023-04-27

末次月经:

送检医生:

采样日期:

报告日期: 2023-04-27

标本满意度: 满意

细胞量: >40%

红细胞:

经期样本:

颈管细胞:

化生细胞:

鳞状细胞:

宫颈柱状细胞:

未见上皮内病变/恶性细胞:

正常范围内:

- 良性反应性改变:
- 炎性:
 - 轻度:
 - 中度:
 - 重度:
 - 放疗:
 - 妊娠:
 - 萎缩性:
 - 宫内避孕器:
 - 其他:

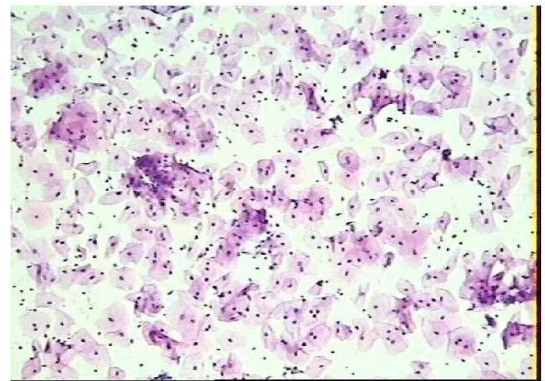

病原体: 滴虫感染: 念珠菌感染: 细菌感染:

提示 HPV 感染: 疱疹病毒感染:

鳞状上皮细胞分析:

- 非典型鳞状细胞:
- 倾向上皮内瘤变:
 - 倾向良性反应性改变:
 - 不能明确意义(ASC-US):
 - 不排除高度病变(ASC-H):
- 上皮内低度病变: 鳞癌:
- 上皮内高度病变:
- CIN2:
 - CIN3:

腺上皮细胞分析:

非典型腺细胞:

- 子宫内膜:
- 来源不明:

非典型腺细胞(宫颈管):

- 倾向原位腺癌:
- 不能明确意义:
- 倾向良性反应性改变:

腺癌:

- 宫颈管:
- 子宫内膜:
- 其它:

炎细胞:

- 轻度:
- 中度:
- 重度:

可疑腺癌:

诊断意见: 未见上皮内病变或恶性细胞 (NILM)。

建议:

报告医师: 张荣生

地址: 大同市魏都大道 79 号, 本报告医师签字后有效
咨询: 0352-2830587 4006-122-995

大同瑞慈康复医院 12导联心电图报告

吴佳雯 女 29岁

ID:2209281297

申请科室:瑞慈体检科

体检号:403393

病床号:

HR: 88bpm
QT/QTc:364/441ms

P: 107ms
P/QRS/T :3/80/60deg.

PR: 147ms
RV5/SV1: 1.056/0.323mV

QRS: 93ms

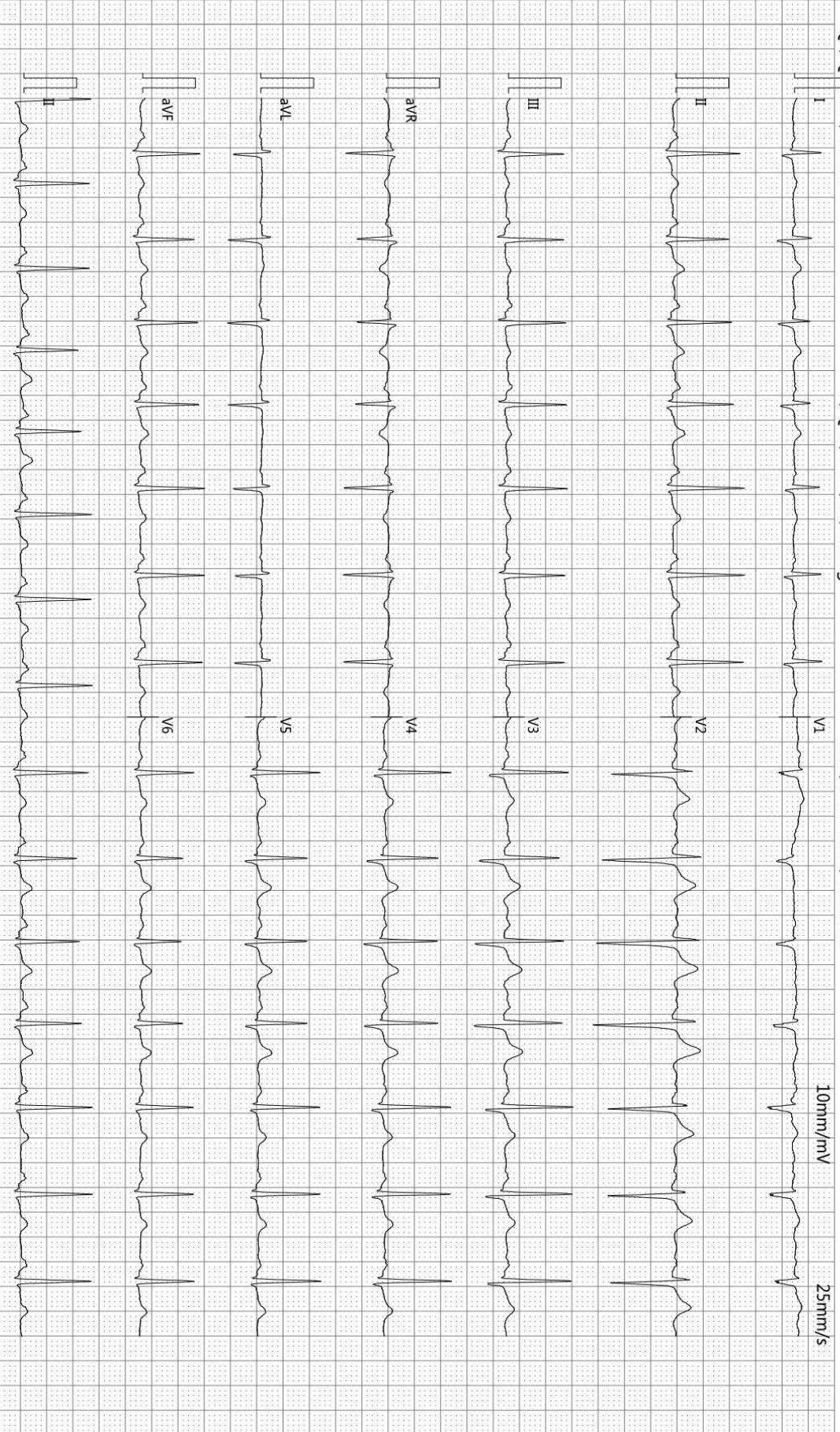

诊断结果:

- 1 窦性心律
- 2 正常心电图

报告需医生确认:

SE-1515 V1.40

SEMIP V1.90

仅供临床参考

-35Hz ACS0

检查:2023-04-27 09:14:26

打印:2023-04-27 09:19:42

Rich 大同瑞慈康复医院
超声诊断图文报告

流水号: 2209281297

超声号:

姓名: 吴佳雯

年龄: 29 岁

性别: 女

检查设备: Vivid E95

体检号: 403393

申请医院: 本院

体检科室: 体检科

检查部位: 甲状腺彩超

经典图像:



影像所见:

甲状腺双侧叶形态正常, 包膜完整, 实质回声均匀, CDFI: 未见异常血流信号。
双侧颈部未见明显肿大淋巴结。

影像诊断:

甲状腺双侧叶未见异常

报告医师: 郭丽霞

检查日期: 2023-04-27

审核医师: 郭丽霞

报告日期: 2023-04-27



注: 本报告仅供临床医生参考!

地址: 大同市魏都大道 79 号。若有疑问, 请致电: 0352---2830580

 **大同瑞慈康复医院**
超声诊断图文报告

流水号: 2209281297

超声号:

姓名: 吴佳雯

年龄: 29 岁

性别: 女

检查设备: Vivid E95

体检号: 403393

申请医院: 本院

体检科室: 体检科

检查部位: 乳腺彩超

经典图像:

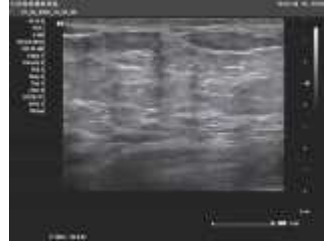

影像所见:

双侧乳腺腺体层次清晰, 右乳腺体厚 1.6cm, 左乳腺体厚 1.5cm, 乳导管未见扩张, 未见明显占位性病变, CDFI: 未见异常血流信号。

双侧腋下未见明显肿大淋巴结。

影像诊断:

双侧乳腺未见明显异常

报告医师: 郭丽霞

检查日期: 2023-04-27

审核医师: 郭丽霞

报告日期: 2023-04-27



注: 本报告仅供临床医生参考!

地址: 大同市魏都大道 79 号。若有疑问, 请致电: 0352---2830580

Rich 大同瑞慈康复医院
超声诊断图文报告

流水号: 2209281297

超声号:

姓名: 吴佳雯

年龄: 29 岁

性别: 女

检查设备: Vivid E95

体检号: 403393

申请医院: 本院

体检科室: 体检科

检查部位: 全腹彩超

经典图像:

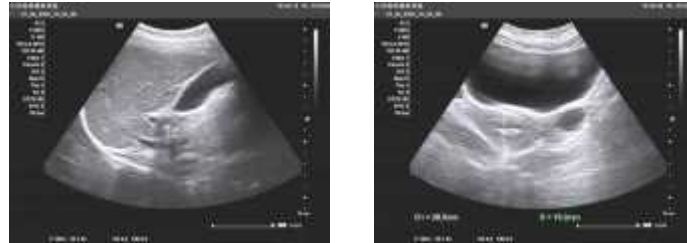

影像所见:

肝脏大小形态正常, 包膜光滑完整, 实质回声均匀, 肝内管道系统走行清晰, 门静脉及肝内胆管不扩张。

胆囊大小形态正常, 壁不厚、光滑, 囊内透声好, 肝外胆管不扩张。

胰腺大小形态正常, 实质回声均匀, 主胰管不扩张。

脾脏大小形态正常, 实质回声均匀, 脾门静脉不宽。

双肾大小形态正常, 皮髓质分界清晰, 集合系统未见分离, 双侧输尿管未见扩张。

膀胱充盈佳, 未见明显异常。

前位子宫, 大小约 5.1*3.3*3.1cm, 肌壁回声均匀, 内膜线清晰, 厚 0.6cm, 宫内探及节育器回声, 位置正常, 宫颈厚约 2.6cm, 于左侧附件区探及囊性结构, 大小约 2.9*1.9cm, 边界清, 形态规则, 右侧附件区未见异常, 子宫后方探及液性暗区, 深约 1.4cm。

影像诊断:

1. 宫内节育器位置正常
2. 左侧附件区囊肿 (建议复查)
3. 盆腔积液

报告医师: 郭丽霞

检查日期: 2023-04-27

审核医师: 郭丽霞

报告日期: 2023-04-27



注: 本报告仅供临床医生参考!

地址: 大同市魏都大道 79 号。若有疑问, 请致电: 0352---2830580

ID 号: 2209281297

影像号:

姓名: 吴佳雯 年龄: 29 岁 性别: 女 检查设备: 西门子量子双源 CT
体检号: 403393 申请医院: 本院 体检科室: 体检科 检查部位: 胸部外伤双源 CT

经典图像:

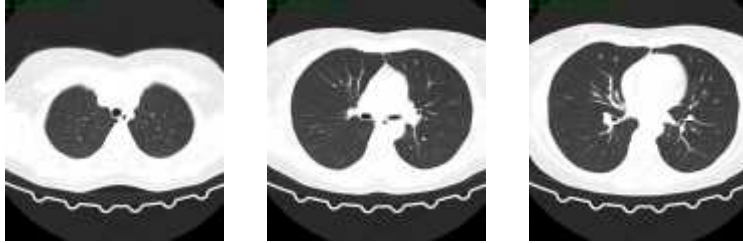

影像所见:

胸廓对称, 骨性肋骨完整, 胸壁软组织结构良好, 两肺支气管血管纹理走行分布良好, 支气管束结构清晰, 双肺通气良好。肺门结构未见异常。纵隔无偏移, 段以上支气管通畅。心影及大血管形态结构正常, 纵隔内未见肿大淋巴结。胸膜未见异常。

影像诊断:

胸部未见明显异常

报告医师: 剧艳军

检查日期: 2023-04-28

审核医师: 剧艳军

报告日期: 2023-04-28

