



2209060532

# 大同瑞慈健康体检

## 报 告 册

体检编号	190506	工号	31
姓名	张建 1		
性别	男	年龄	20 岁
单位	大同市住房事务中心		
部门	大同市住房事务中心		
联系电话	18812829119		
体检日期	2025-08-18		

尊敬的张建 1 先生您好！

首先,瑞慈健康体检全体员工欢迎您的光临,并对您的信任表示衷心的感谢！

您于 2025-08-18 (体检编号: 190506) 完成健康检查,本机构的各科医生已根据您的体检项目及结果,汇总成此份健康体检报告,并经总检医生审核。据此提出对您健康状况的综合分析及建议。

瑞慈健康体检倡导“大健康、大康复”,提出“健康是第一财富 (Rich)”的人文理念。希望您仔细阅读并妥善地保管此份健康体检报告,并认真关注报告中的提示与建议,若您对报告内容有任何疑问,可直接与瑞慈健康体检客服部联系,进一步咨询。

健康体检咨询电话: 0352-2824444

客户服务咨询电话: 0352-2830597

400-6112995

瑞慈健康体检报告由下列内容组成:

第一部分:主检报告

第二部分:分科分项结果

第三部分:检验报告

第四部分:附表

## 主检报告

### 检查综述

- 1、【身高、体重、血压】 (1) 体重指数 17.85：体重偏低 (2) 血压 101/59：本次测量基础血压偏低
- 2、【血常规（五分类）】 红细胞(RBC)偏低( $4.17 \times 10^{12}/L$ ) 血红蛋白偏低(115 g/L) 红细胞压积(HCT)偏低(35.9 %)
- 3、【血脂四项】 动脉硬化指数偏低(0.99) 甘油三脂(TG)偏高(1.91 mmol/L) 高密度脂蛋白(HDL)偏高(1.85 mmol/L)
- 4、【肝功七项】 总蛋白(T PROT)偏低(61.4 g/L) 丙氨酸氨基转移酶(ALT)偏低(6.00 U/L) 门冬氨酸氨基转移酶(AST)偏低(14.00 U/L)
- 5、【尿液分析+尿沉渣】 粘液丝偏高(6 /HP)
- 6、【心电图】 1. 窦性心律不齐
- 7、【甲状腺彩超】 甲状腺右侧叶结节 TI-RADS II 级

### 医生建议

#### 【体重偏低】：

- (1) 体重指数是判断体重超标或偏低的主要指标。体重是反映和衡量一个人健康状况的重要标志之一，过胖和过瘦都不利于健康，身高体重不协调也不会给人以美感。体重的变化，还会直接反映身体长期的热量平衡状态。
- (2) 当需要比较及分析一个人的体重对于不同身高的人所带来的健康影响时，体重指数是一个中立而可靠的指标。其主要适用于需要体重测试、体型肥胖和全身检查的人群。
- (3) 体重指数(BMI)是世界卫生组织推荐的国际统一使用的肥胖分型标准，也是目前国际上常用的衡量人体胖瘦程度以及是否健康的一个标准，其计算方式为： $BMI = \text{体重(千克)} / \text{身高(米} \times \text{米)}$ 。成人的标准值是BMI 18.5-23.9之间。低于18.5为体重指数偏低；高于23.9则为体重指数偏高。
- (4) 体重指数偏低首先应该排除胃肠道(如消化不良)、甲状腺等疾患，及其他影响身体健康的不良因素，如睡眠不足、睡眠障碍、精神压力等。长期的体重指数偏低会导致营养不良，造成自身抵抗力、免疫力较低，出现消瘦、头晕等症状。
- (5) 饮食原则，注意营养素的合理搭配，宜高热量(肉类、淀粉类)、高蛋白、高维生素、低脂肪、低纤维素饮食为主，少食油炸类及难消化的、冰冷的食物并逐渐增加营养物质的摄入量。
- (6) 运动可促进体内激素的合理调配，应该选择适合个人健康的运动方式。保持生活规律、心情舒畅和充足的睡眠。

#### 【本次测量基础血压偏低】：

- (1) 由于生理或病理原因造成血压低于90/60mmHg，就会形成低血压，平时我们讨论的低血压大多为慢性低血压。慢性低血压据统计发病率为4%左右，老年人群中可高达10%。
- (2) 低血压一般可分为三类：一是体质性低血压，一般认为与遗传和体质瘦弱有关，多见于20-50岁的妇女和老年人，轻者可无如何症状，重者出现精神疲惫、头晕、头痛，甚至昏厥。夏季气温较高时更明显。
- (3) 二是体位性低血压，体位性低血压是患者从卧位到坐位或直立位时，或长时间站立出现血压突然下降超过20mmHg，并伴有明显症状，这些症状包括：头昏、头晕、视力模糊、乏力、恶心、认识功能障碍、心悸、颈背部疼痛。
- (4) 体位性低血压与多种疾病有关，如多系统萎缩、糖尿病、帕金森氏病、多发性硬化病、更年期障碍、血液透析、手术后遗症、麻醉、降压药、利尿药、催眠药、抗精神抑郁药等，或其他如久病卧床，体质虚弱的老年人。
- (5) 三是继发性低血压，由某些疾病或药物引起的低血压，如脊髓空洞症、风湿性心脏病、降压药、抗抑郁药和慢性营养不良症、血液透析病人。

(6) 饮食疗法是治疗本病的有力措施之一，可逐渐提高病患者的身体素质，改善心血管功能，增加心肌收缩力，增加心排血量，提高动脉管壁紧张度，从而逐步使血压上升并稳定正常水平，消除低血压带来的种种不适症状。

(7) 荤素兼吃，合理搭配膳食，保证摄入全面充足的营养物质，使体质从纤弱逐渐变得健壮。

(8) 如伴有红细胞计数过低，血红蛋白不足的贫血症，宜适当多吃富含蛋白质、铁、铜、叶酸、维生素 B12、维生素 C 等食物，诸如猪肝、蛋黄、瘦肉、牛奶、鱼虾、贝类、大豆、红糖及新鲜蔬菜、水果。有利于增加心排血量，改善大脑的供血量，提高血压和消除血压偏低引起的不良症状。

(9) 莲子、桂圆、大枣、桑椹等果品，具有养心益血、健脾补脑之力，可常食用。

(10) 伴有食少纳差者，宜适当食用能刺激食欲的食物和调味品，如姜、葱、醋、酱、糖、胡椒、辣椒、啤酒、葡萄酒等。

(11) 加强锻炼，选择适合自己的运动方式。

**【红细胞压积(HCT)偏低】：**

(1) 结合临床，内科咨询。

(2) 血液流动性增加，其降低的临床意义可能是由于体内水分较多，或有贫血，定期复查血常规，血液科随诊。

**【红细胞(RBC)偏低】：**

(1) 红细胞减少提示贫血，是诊断贫血的三大指标之一：血红蛋白、红细胞、网织红细胞。要了解贫血的程度和类型，需要进一步检查的内容有：血清铁蛋白、红细胞游离原卟啉、血清叶酸、血清维生素 B12。

(2) 注意观察是否有慢性失血，查找病因，多数由挑吃、偏食、慢性疾病引起，往血液科及时治疗，定期复查。

(3) 平衡饮食，并适当补充铁剂，维生素 C 及 B 族。

(4) 复查血常规。

**【血红蛋白偏低】：**

(1) 血红蛋白偏低通常提示贫血。

(2) 血液科咨询，必要时治疗。

(3) 复查血常规。

**【动脉硬化指数偏低】：**

(1) 建议内科结合临床参考。

**【甘油三酯(TG)偏高】：**

(1) 甘油三酯是甘油和脂肪酸所构成的有机化合物，甘油三酯测定是脂类代谢的重要指标之一。

(2) 甘油三酯增高与冠心病的发生有着重要的相关性，随年龄增大而有上升的趋势，其增高最常见于高脂和过量糖类饮食、肥胖等。

(3) 甘油三酯主要功能是为机体提供能量，其正常值在 0.7-1.7mmol/L 之间，1.7-2.29mmol/L 为边缘增高，提示应该注意饮食和运动了。

(4) 甘油三酯大于 2.3mmol/L，就称为高甘油三酯血症。甘油三酯增高虽然不会直接导致血管斑块的形成，但也会间接引起心脑血管疾病风险增加，同时，当甘油三酯大于 5.6mmol/L 时，还会增加急性胰腺炎的风险，所以降低甘油三酯的基础主要是控制饮食，饮食控制不佳可以选择药物治疗。

(5) 生活方式的干预是控制甘油三酯水平升高的基础，包括减重，增加运动量，限制酒精摄入以及避免食用果糖和高碳水化合物食物。多食蔬菜水果，定期复查。

(6) 明显增高者在医师的指导下使用降脂药物治疗，首选他汀和贝特类药物。

**【高密度脂蛋白(HDL)偏高】：**

(1) 高密度脂蛋白(HDL)主要在肝脏合成，具有抗动脉粥样硬化的功能，是冠心病的保护因子。高密度脂蛋白(HDL)能将周围组织包括动脉壁内的胆固醇运转到肝脏进行代谢，是一种抗动脉粥样硬化的血浆脂蛋白。

(2) 高密度脂蛋白(HDL)的含量与心血管的发病率和病变程度呈负相关，即高密度脂蛋白(HDL)减低，患冠心病的危险性增加；高密度脂蛋白(HDL)含量增高，患冠心病的危险性降低。

(3) 高密度脂蛋白(HDL)对冠心病的临床诊断是一个重要的参考指标。它的升高是临床冠心病保护因子之一，并能防治和延缓动脉粥样硬化的发展。

(4) 血清中高密度脂蛋白(HDL)的降低，预示着冠心病的出现。临床上常同时测定高密度脂蛋白(HDL)和血清总胆固醇，并根据它们的比值作为冠心病的信息指标。

(5) 高密度脂蛋白(HDL)减少，主要见于冠心病、冠状动脉粥样硬化、高甘油三酯血症、慢性贫血、脑血管病、糖尿病、急慢性肝炎、肝硬化等疾病。

(6) 戒烟，增强运动，采用低脂、低糖饮食，少食富含脂肪、胆固醇及饱和脂肪酸的食物，多进食蔬菜、水果、豆制品、粗粮、鱼和高纤维食品。

(7) 建议当高密度脂蛋白(HDL)减少时，可参考其他相关指标，积极治疗基础性疾病，往内分泌科复诊。

**【门冬氨酸氨基转移酶(AST)偏低】：**

(1) 建议消化内科诊断治疗。

**【丙氨酸氨基转移酶(ALT)偏低】：**

(1) 建议消化内科结合临床参考。

**【总蛋白(T PROT)偏低】：**

(1) 蛋白质是反映肝脏合成功能的指标。由肝脏合成的蛋白质约占人体每天合成蛋白质总量的40%以上，血清中的蛋白质全部由肝脏合成，而球蛋白则主要由浆细胞合成。

(2) 肝细胞还能将糖、脂肪转化为氨基酸，作为进一步合成蛋白质的原料，当肝脏发生病变时，血清中蛋白质的质和量均会发生改变。

(3) 总蛋白、白蛋白还是反映肝病预后的指标，随着肝功能损害加重，失代偿期肝脏合成功能下降，肝合成蛋白功能减低，白蛋白(A)下降，球蛋白(G)升高，致使白蛋白/球蛋白(A/G)比值倒置。

(4) 若血清总蛋白低于60g/L或白蛋白减少到25g/L，称为低蛋白血症，易出现腹水，白蛋白/球蛋白比值小于1，见于肝功能损害严重，预后不良(如重度肝炎肝硬化，肝外因素有肾病综合症、大面积烧伤、恶性肿瘤等)。

(5) 若治疗后白蛋白值回升，白蛋白/球蛋白比值也趋于正常，为治疗最有效的标志。

(6) 建议看肝功能化验单，一定要结合病情、病史、查体、彩超、影像学等结果，还有其他相关化验指标，综合考虑。若发现肝功能明显增高，应尽快前往消化科诊治。

**【粘液丝偏高】：**

(1) 尿常规中粘液丝是由尿路中细胞分泌出来的，在有尿路感染时分泌会明显增多，且伴有炎症细胞的出现。

(2) 粘液丝偏高，可分为生理性偏高和病理性偏高两种，生理性偏高一般是由于喝水较少导致的尿液浓缩，一般在喝水后就能达到稀释的效果。

(3) 病理性的粘液丝偏高是由于泌尿系炎症或者是前列腺炎导致的，需要注意观察，多喝水，同时有白细胞等炎症细胞增多时，应及时服用抗感染药物治疗。如果仅有粘液丝的增多而没有白细胞等炎症细胞增多时，尿路有炎症的可能性不大。

(4) 建议平时饮食注意清淡，多喝水，少吃油腻和辛辣的食物，要注意个人清洁卫生，勤洗阴部，注意休息。

**【窦性心律不齐】：**

(1) 供内科临床参考，可见于正常人，无重要临床意义。

(2) 见于正常人，是一种随呼吸节律而变化的正常心律。

**【甲状腺右侧叶结节】：**

(1) 甲状腺结节是一种常见的甲状腺疾病，很多甲状腺疾病可表现为结节，如可由甲状腺退行性变、炎症、自身免疫性及新生物等多种病变所致。甲状腺结节在各个年龄段的男女人群中均可见到，但中年女性中较多。

(2) 甲状腺结节分良性和恶性两大类，良性的占绝大多数，恶性者不足1%，判断甲状腺结节的良恶主要依靠病史、体格检查、放射性核素扫描、穿刺细胞学检查。

(3) 建议往外科就诊，进一步检查，明确诊断，结合临床诊治并定期复查。

汇总医生： 丁昊炜

主检日期： 2025-08-30

主检医生：

## 分科结果

### 身高、体重、血压

项目名称	检查结果	项目名称	检查结果
身高	157cm	体重	44kg
血压	101/59mmHg		

**\*小结:**

- (1) 体重指数 17.85：体重偏低
- (2) 血压 101/59：本次测量基础血压偏低

操作员：闫辛儿 检查日期：2025-08-18 检查医生：名燕凌

## 检验报告

## 尿液分析+尿沉渣

项目名称	检查结果	单位	参考值	提示
白细胞尿	0	个/u1	0--13	
上皮细胞(EC)	0	/HP	0--28	
管型(CAST)	0	个/u1	0--1	
霉菌(尿)	0	/HP	0--0	
结晶	0	/HP	0--10	
透明度(CLA)	清亮			
胆红素(BIL)	-		阴性	
隐血(ERY)	-		阴性	
小圆上皮细胞(SRC)	0	个/u1	0--0	
维生素C	-		阴性	
异常红细胞	0	个/u1	0--3	
红细胞(正常)	0	个/u1	0--6	
鳞状上皮细胞	0	个/u1	0--0	
粘液丝	6	个/u1	0--0	↑
颜色(Colour)	淡黄色			
尿葡萄糖(GLU)	-		阴性	
酮体(KET)	-		阴性	
比重(SG)	1.010		1.003--1.030	
酸碱度(PH)	6.5		4.5--8.0	
尿蛋白质(PRO)	-		阴性	
尿胆原(URO)	-		阴性	
亚硝酸盐(NIT)	-		阴性	
红细胞(尿)(RBC)	0	个/u1	0--6	
尿白细胞(LEU)	-		阴性	

**\*小结：**

粘液丝偏高(6 /HP)

操作员：梁可欣 检查日期:2025-08-18 检查医生:康建忠

**肝功七项**

项目名称	检查结果	单位	参考值	提示
总蛋白(T PROT)	61.4	g/L	65--85	↓
白蛋白(ALB)	41.70	g/L	40--55	
球蛋白(GLB)	19.70	g/L	15--35	
白蛋白/球蛋白(ALB/GLB)	2.12		1.0--2.5	
总胆红素(TBIL)	19.30	umol/L	0--26	
丙氨酸氨基转移酶(ALT)	6.00	U/L	9--50	↓
门冬氨酸氨基转移酶(AST)	14.00	U/L	15--40	↓

**\*小结：**

总蛋白(T PROT)偏低(61.4 g/L) 丙氨酸氨基转移酶(ALT)偏低(6.00 U/L) 门冬氨酸氨基转移酶(AST)偏低(14.00 U/L)

操作员：乔叶 检查日期:2025-08-18 检查医生:康建忠

**血常规（五分类）**

项目名称	检查结果	单位	参考值	提示
白细胞(WBC)	6.91	10 <sup>9</sup> /L	3.5--9.5	
淋巴细胞绝对值(LY#)	2.65	10 <sup>9</sup> /L	1.1--3.2	
淋巴细胞百分比(LY%)	38.4	%	20--50	
中性粒细胞绝对值(GR#)	3.71	10 <sup>9</sup> /L	1.8--6.3	
中性粒细胞百分比(GR%)	53.6	%	40--75	
嗜碱性粒细胞绝对值(BA#)	0.03	10 <sup>9</sup> /L	0--0.06	
嗜碱性粒细胞百分比(BA%)	0.5	%	0--1.0	
嗜酸性粒细胞绝对值(E0#)	0.11	10 <sup>9</sup> /L	0.02--0.52	
嗜酸性粒细胞百分比(E0%)	1.6	%	0.4--8.0	
血小板(PLT)	207	10 <sup>9</sup> /L	125--350	

血小板分布宽度 (PDW)	16.3	%	15--17	
平均血小板体积 (MPV)	12.3	f1	6.0--14.0	
血小板压积 (PCT)	0.254	%	0.11--0.28	
红细胞(RBC)	4.17	10 <sup>12</sup> /L	4.3--5.8	↓
血红蛋白	115	g/L	130--175	↓
红细胞压积 (HCT)	35.9	%	40--50	↓
红细胞平均体积 (MCV)	86.1	f1	82--100	
平均血红蛋白含量 (MCH)	27.7	pg	27--34	
平均血红蛋白浓度 (MCHC)	322	g/L	316--354	
单核细胞绝对值 (MO#)	0.41	10 <sup>9</sup> /L	0.1--0.60	
单核细胞百分比 (MO%)	5.9	%	3--10	
红细胞分布宽度标准差 (RDW-SD)	50.2	f1	35--56	
红细胞分布宽度变异系数 (RDW-CV)	15.5	%	10.6--16.6	
大血小板比率	42.1	%	11--45	
大血小板数目	87	10 <sup>9</sup> /L	30--90	
未成熟粒细胞数目	0.01	10 <sup>9</sup> /L	0--999	
未成熟粒细胞百分比	0.1	%	0--100	
有核红细胞数目	0.000	10 <sup>9</sup> /L	0--9999	
有核红细胞百分比	0.00	/100WBC	0--9999	

**\*小结:**

红细胞(RBC)偏低(4.17 10<sup>12</sup>/L) 血红蛋白偏低(115 g/L) 红细胞压积(HCT)偏低(35.9 %)

操作员：赵伟 检查日期:2025-08-18 检查医生:康健忠

**肾功三项**

项目名称	检查结果	单位	参考值	提示
肌酐 (CREA)	62.20	umol/L	57--97	
尿酸 (UA)	259.00	umol/L	200--420	
尿素测定 (Urea)	4.80	mmol/L	3.1--8.0	

**\*小结：**

未见异常

操作员：乔叶 检查日期：2025-08-18 检查医生：康建忠

**空腹血糖**

项目名称	检查结果	单位	参考值	提示
葡萄糖 (GLU)	4.49	mmol/L	3.89--6.1	

**\*小结：**

未见异常

操作员：乔叶 检查日期：2025-08-18 检查医生：康建忠

**血脂四项**

项目名称	检查结果	单位	参考值	提示
动脉硬化指数	0.99		1.31--3.19	↓
总胆固醇 (CHOL)	4.70	mmol/L	2.59--5.2	
甘油三脂 (TG)	1.91	mmol/L	0.7--1.7	↑
低密度脂蛋白 (LDL)	1.83	mmol/L	0--4.13	
高密度脂蛋白 (HDL)	1.85	mmol/L	0.77--1.55	↑

**\*小结：**

动脉硬化指数偏低(0.99) 甘油三脂(TG)偏高(1.91 mmol/L) 高密度脂蛋白(HDL)偏高(1.85 mmol/L)

操作员：乔叶 检查日期：2025-08-18 检查医生：康建忠

# 大同瑞慈康复医院 12导联心电图报告

张建1 男 20岁

体检号:190506

病床号:

诊断结果:

窦性心律不齐

诊断医生:

张生 陶志娟

HR : 76bpm [60~100bpm]  
P : 84ms [0~110ms]  
PR : 117↓ms [120~200ms]  
QRS : 83ms [60~100ms]  
QT/QTc : 364/410ms [320~440/0~450ms]  
P/QRS/T : 54/62/42deg [0~75/-30~90/0~75deg]  
RV5/SV1 : 1.268/0.540mV [0.0~2.5/0.0~2.0mV]

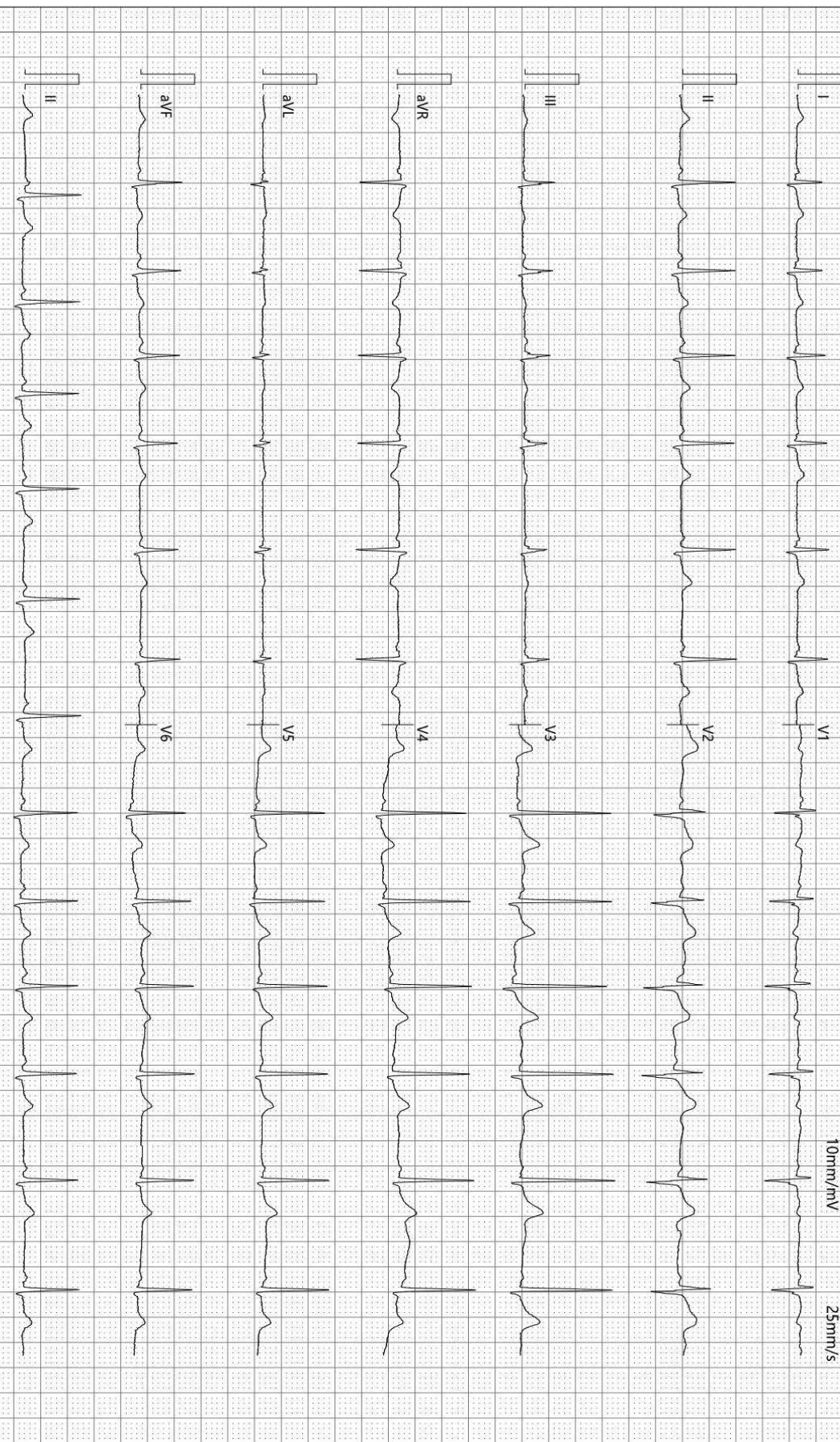

检查时间:2025-08-18 08:39:30

诊断时间:2025-08-18 08:45:59

SEMIP V1.90

仅供临床参考

# 大同瑞慈康复医院

## <sup>14</sup>C呼气试验检验报告

姓名	张建1	年龄	20	性别	男
住院号	0	日期	2025/8/29 11:57:07	电话	18812829119
送检医生	曹居杰	样品编号	5958	编号	2209060532

### <sup>14</sup>C呼气试验

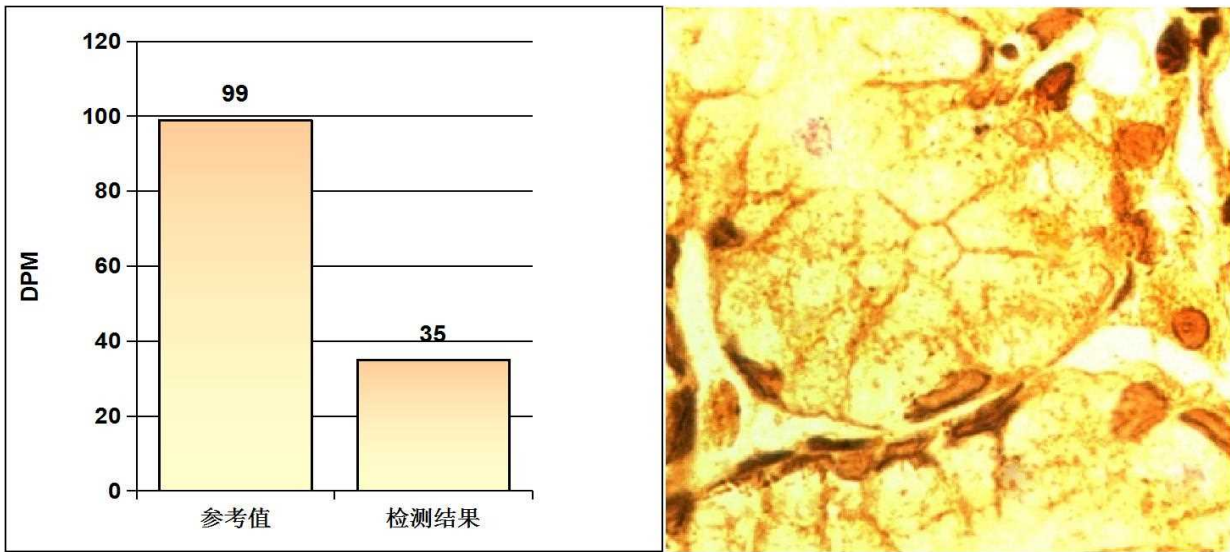

#### 阳性参考值 (Disintegrations Per Minute(DPM)):

DPM值:	dpm > 2499	阳性++++
	1499 < dpm ≤ 2499	阳性+++
	499 < dpm ≤ 1499	阳性++
	149 < dpm ≤ 499	阳性+
	dpm ≤ 99	阴性
	99 < dpm ≤ 149	不确定

检测结果: **dpm= 35**      **阴性**

检测者: \_\_\_\_\_ 宋晓宁

Rich 大同瑞慈康复医院  
超声诊断图文报告

流水号: 2209060532

超声号: 1907299

姓名: 张建 1

年龄: 20 岁

性别: 男

检查设备: Vivid E95

体检号: 190506

申请医院: 本院

体检科室: 体检科

检查部位: 全腹彩超

经典图像:



影像所见:

肝脏大小形态正常, 包膜光滑完整, 实质回声均匀, 肝内管道系统走行清晰, 门静脉及肝内胆管不扩张。  
胆囊大小形态正常, 壁不厚、光滑, 囊内透声好, 肝外胆管不扩张。  
胰腺大小形态正常, 实质回声均匀, 主胰管不扩张。  
脾脏大小形态正常, 实质回声均匀, 脾门静脉不宽。  
双肾大小形态正常, 皮髓质分界清晰, 集合系统未见分离, 双侧输尿管未见扩张。

影像诊断:

肝、胆、脾、胰、双肾未见明显异常

报告医师: 李菊蓉

检查日期: 2025-08-18

审核医师: 李菊蓉

报告日期: 2025-08-18



注: 本报告仅供临床医生参考!

地址: 大同市魏都大道 79 号。若有疑问, 请致电: 0352---2830580

Rich 大同瑞慈康复医院  
超声诊断图文报告

流水号: 2209060532

超声号: 1907314

姓名: 张建 1

年龄: 20 岁

性别: 男

检查设备: Vivid E95

体检号: 190506

申请医院: 本院

体检科室: 体检科

检查部位: 甲状腺彩超

经典图像:



影像所见:

甲状腺双侧叶形态正常, 包膜完整, 右侧叶实质内探及大小约 0.25\*0.21cm 囊性结节, 形态规则, 边界清, 余实质回声均匀, CDFI: 未见异常血流信号。

双侧颈部未见明显肿大淋巴结。

影像诊断:

甲状腺右侧叶结节 TI-RADSII 级

报告医师: 李菊蓉

检查日期: 2025-08-18

审核医师: 李菊蓉

报告日期: 2025-08-18



注: 本报告仅供临床医生参考!

地址: 大同市魏都大道 79 号。若有疑问, 请致电: 0352---2830580

ID 号: 2209060532

影像号: CT20250818060

姓名: 张建 1      年龄: 20 岁      性别: 男      检查设备: 西门子量子双源 CT  
体检号: 190506      申请医院: 本院      体检科室: 体检科      检查部位: CT 检查

经典图像:



影像所见:

胸廓对称, 骨性肋骨完整, 胸壁软组织结构良好, 两肺支气管血管纹理走行分布良好, 支气管束结构清晰, 双肺通气良好。肺门结构未见异常。纵隔无偏移, 段以上支气管通畅。心影及大血管形态结构正常, 纵隔内未见肿大淋巴结。胸膜未见异常。

影像诊断:

胸部未见明显异常

报告医师: 剧艳军

检查日期: 2025-08-21

审核医师: 剧艳军

报告日期: 2025-08-21

