



2206300578

大同瑞慈健康体检

报 告 册

体检编号	386617	工号	45
姓名	陈永峰		
性别	男	年龄	51岁
单位	大同市住房和城乡建设局		
部门	大同市住房和城乡建设局		
联系电话	13994399485		
体检日期	2025-03-01		

尊敬的陈永峰先生您好！

首先，瑞慈健康体检全体员工欢迎您的光临，并对您的信任表示衷心的感谢！

您于 2025-03-01 （体检编号：386617）完成健康检查，本机构的各科医生已根据您的体检项目及结果，汇总成此份健康体检报告，并经总检医生审核。据此提出对您健康状况的综合分析及建议。

瑞慈健康体检倡导“大健康、大康复”，提出“健康是第一财富（Rich）”的人文理念。希望您仔细阅读并妥善地保管此份健康体检报告，并认真关注报告中的提示与建议，若您对报告内容有任何疑问，可直接与瑞慈健康体检客服部联系，进一步咨询。

健康体检咨询电话： 0352-2824444

客户服务咨询电话： 0352-2830597

400-6112995

瑞慈健康体检报告由下列内容组成：

第一部分：主检报告

第二部分：分科分项结果

第三部分：检验报告

第四部分：附表

主检报告

检查综述

- 1、【身高、体重、血压】 (1) 体重指数 16.26：体重偏低
- 2、【血常规（五分类）】 血小板压积(PCT)偏高(0.289 %)
- 3、【性激素】 垂体泌乳素(PRL)偏高(17.73 ng/ml) 促黄体生成激素(LH)偏高(10.02 mIU/ml) 孕酮(PRGE)偏高(30.73 nmol/l) 睾酮(TSTO)偏低(1.54 nmol/l)
- 4、【生化全项 1】 肌酸激酶(CK)偏低(42.00 U/L) 动脉硬化指数偏低(0.99) 高密度脂蛋白(HDL)偏高(1.74 mmol/L)
- 5、【尿常规】 鳞状上皮细胞偏高(6 /HP) 粘液丝偏高(9 /HP) 尿蛋白质(PRO)+-
- 6、【心电图】 1. 窦性心律不齐 2. 异常 Q 波
- 7、【心脏彩超】 三尖瓣少量返流
- 8、【甲状腺彩超】 甲状腺双侧叶结节 TI-RADS II 级

医生建议

【体重偏低】：

- (1) 体重指数是判断体重超标或偏低的主要指标。体重是反映和衡量一个人健康状况的重要标志之一，过胖和过瘦都不利于健康，身高体重不协调也不会给人以美感。体重的变化，还会直接反映身体长期的热量平衡状态。
- (2) 当需要比较及分析一个人的体重对于不同身高的人所带来的健康影响时，体重指数是一个中立而可靠的指标。其主要适用于需要体重测试、体型肥胖和全身检查的人群。
- (3) 体重指数(BMI)是世界卫生组织推荐的国际统一使用的肥胖分型标准，也是目前国际上常用的衡量人体胖瘦程度以及是否健康的一个标准，其计算方式为： $BMI = \text{体重(千克)} / \text{身高(米)} \times \text{身高(米)}$ 。成人的标准值是 BMI 18.5-23.9 之间。低于 18.5 为体重指数偏低；高于 23.9 则为体重指数偏高。
- (4) 体重指数偏低首先应该排除胃肠道(如消化不良)、甲状腺等疾患，及其他影响身体健康的不良因素，如睡眠不足、睡眠障碍、精神压力等。长期的体重指数偏低会导致营养不良，造成自身抵抗力、免疫力较低，出现消瘦、头晕等症状。
- (5) 饮食原则，注意营养素的合理搭配，宜高热量(肉类、淀粉类)、高蛋白、高维生素、低脂肪、低纤维素饮食为主，少食油炸类及难消化的、冰冷的食物并逐渐增加营养物质的摄入量。
- (6) 运动可促进体内激素的合理调配，应该选择适合个人健康的运动方式。保持生活规律、心情舒畅和充足的睡眠。

【血小板压积(PCT)偏高】：

- (1) 血小板压积是指外周血中血小板的容积占血液容积的百分比。血小板压积偏高，如果在血小板数目正常的情况下，可不做考虑。如果血小板数目明显增高，建议往血液科进一步复查，以明确诊断。

【睾酮(TSTO)偏低】：

- (1) 建议专科诊断治疗。

【垂体泌乳素(PRL)偏高】：

- (1) 建议内分泌科结合临床诊治。
- (2) 可见于怀孕、哺乳、运动、低血糖、服用某些药物以及垂体泌乳素瘤、下丘脑病变、甲状腺机能减退等；

【孕酮(PRGE)偏高】：

- (1) 建议专科诊断治疗。

【促黄体生成激素(LH)偏高】：

(1) 建议专科结合临床参考，必要时进一步检查；定期复查。

【肌酸激酶(CK)偏低】：

(1) 供临床参考，定期复查。

【动脉硬化指数偏低】：

(1) 建议内科结合临床参考。

【高密度脂蛋白(HDL)偏高】：

- (1) 高密度脂蛋白(HDL)主要在肝脏合成，具有抗动脉粥样硬化的功能，是冠心病的保护因子。高密度脂蛋白(HDL)能将周围组织包括动脉壁内的胆固醇运转到肝脏进行代谢，是一种抗动脉粥样硬化的血浆脂蛋白。
- (2) 高密度脂蛋白(HDL)的含量与心血管的发病率和病变程度呈负相关，即高密度脂蛋白(HDL)减低，患冠心病的危险性增加；高密度脂蛋白(HDL)含量增高，患冠心病的危险性降低。
- (3) 高密度脂蛋白(HDL)对冠心病的临床诊断是一个重要的参考指标。它的升高是临床冠心病保护因子之一，并能防治和延缓动脉粥样硬化的发展。
- (4) 血清中高密度脂蛋白(HDL)的降低，预示着冠心病的出现。临床上常同时测定高密度脂蛋白(HDL)和血清总胆固醇，并根据它们的比值作为冠心病的信息指标。
- (5) 高密度脂蛋白(HDL)减少，主要见于冠心病、冠状动脉粥样硬化、高甘油三酯血症、慢性贫血、脑血管病、糖尿病、急慢性肝炎、肝硬化等疾病。
- (6) 戒烟，增强运动，采用低脂、低糖饮食，少食富含脂肪、胆固醇及饱和脂肪酸的食物，多进食蔬菜、水果、豆制品、粗粮、鱼和高纤维食品。
- (7) 建议当高密度脂蛋白(HDL)减少时，可参考其他相关指标，积极治疗基础性疾病，往内分泌科复诊。

【鳞状上皮细胞偏高】：

(1) 在生理情况下，机体正常的新陈代谢都会引起鳞状上皮细胞的脱离，这是一种正常的机体现象。如果长时间出现鳞状上皮细胞偏高的现象时，则有可能是尿路感染、泌尿系统结石等因素导致，应及时往泌尿外科进一步诊断治疗。

【粘液丝偏高】：

- (1) 尿常规中粘液丝是由尿路中细胞分泌出来的，在有尿路感染时分泌会明显增多，且伴有炎症细胞的出现。
- (2) 粘液丝偏高，可分为生理性偏高和病理性偏高两种，生理性偏高一般是由于喝水较少导致的尿液浓缩，一般在喝水后就能达到稀释的效果。
- (3) 病理性的粘液丝偏高是由于泌尿系炎症或者是前列腺炎导致的，需要注意观察，多喝水，同时有白细胞等炎症细胞增多时，应及时服用抗感染药物治疗。如果仅有粘液丝的增多而没有白细胞等炎症细胞增多时，尿路有炎症的可能性不大。
- (4) 建议平时饮食注意清淡，多喝水，少吃油腻和辛辣的食物，要注意个人清洁卫生，勤洗阴部，注意休息。

【尿蛋白质(PRO)++】：

(1) 建议专科复查，结合临床诊治。

【窦性心律不齐】：

- (1) 供内科临床参考，可见于正常人，无重要临床意义。
- (2) 见于正常人，是一种随呼吸节律而变化的正常心律。

【异常Q波】：

(1) 也可以见于正常人，不排除既往有陈旧性心肌梗死病史。既往有冠心病、心梗病史者，特别伴ST-T改变，建议在心血管内科医生指导下坚持治疗，严防心脑血管意外事件发生，尤其在秋冬季节。无既往病史者，建议密切动态观察，心血管内科结合临床诊治。

【三尖瓣少量返流】：

(1) 由于三尖瓣瓣膜轻微的改变而产生三尖瓣相对关闭不全。在很多人中，没有临床症状，只有在做心脏彩超时发现。一般不需要治疗，建议定期复查，必要时心内科结合临床考虑。

【甲状腺双侧叶结节】：

(1) 甲状腺结节是一种常见的甲状腺疾病，很多甲状腺疾病可表现为结节，如可由甲状腺退行性变、炎症、自身免疫性及新生物等多种病变所致。甲状腺结节在各个年龄段的男女人群中均可见到，但中年女性中较多。

(2) 甲状腺结节分良性和恶性两大类，良性的占绝大多数，恶性者不足 1%，判断甲状腺结节的良恶主要依靠病史、体格检查、放射性核素扫描、穿刺细胞学检查。

(3) 建议往外科就诊，进一步检查，明确诊断，结合临床诊治并定期复查。

汇总医生： 丁昊炜

主检日期： 2025-03-02

主检医生：

分科结果

身高、体重、血压

项目名称	检查结果	项目名称	检查结果
身高	170cm	体重	47kg
血压	110/69mmHg		

***小结:**

(1) 体重指数 16.26: 体重偏低

操作员：闫辛儿 检查日期：2025-03-01 检查医生：名燕凌

检验报告

尿常规

项目名称	检查结果	单位	参考值	提示
胆红素(BIL)	-		阴性	
隐血(ERY)	-		阴性	
小圆上皮细胞(SRC)	0	个/u1	0--0	
维生素C	-		阴性	
异常红细胞	0	个/u1	0--3	
红细胞(正常)	0	个/u1	0--6	
鳞状上皮细胞	6	个/u1	0--0	↑
粘液丝	9	个/u1	0--0	↑
尿葡萄糖(GLU)	-		阴性	
酮体(KET)	-		阴性	
比重(SG)	1.030		1.003--1.030	
酸碱度(PH)	6.5		4.5--8.0	
尿蛋白质(PRO)	+-		阴性	
尿胆原(URO)	-		阴性	
亚硝酸盐(NIT)	-		阴性	
尿白细胞(LEU)	-		阴性	

*小结:

鳞状上皮细胞偏高(6 /HP) 粘液丝偏高(9 /HP) 尿蛋白质(PRO)+-

操作员：梁可欣 检查日期:2025-03-01

检查医生:康建忠

血常规(五分类)

项目名称	检查结果	单位	参考值	提示
白细胞(WBC)	5.97	$10^9/L$	3.5--9.5	
淋巴细胞绝对值(LY#)	2.63	$10^9/L$	1.1--3.2	

淋巴细胞百分比 (LY%)	44.2	%	20--50	
中性粒细胞绝对值 (GR#)	2.93	10 ⁹ /L	1.8--6.3	
中性粒细胞百分比 (GR%)	49.1	%	40--75	
嗜碱性粒细胞绝对值 (BA#)	0.02	10 ⁹ /L	0--0.06	
嗜碱性粒细胞百分比 (BA%)	0.3	%	0--1.0	
嗜酸性粒细胞绝对值 (EO#)	0.12	10 ⁹ /L	0.02--0.52	
嗜酸性粒细胞百分比 (EO%)	1.9	%	0.4--8.0	
血小板 (PLT)	299	10 ⁹ /L	125--350	
血小板分布宽度 (PDW)	15.9	%	15--17	
平均血小板体积 (MPV)	9.7	f1	6.0--14.0	
血小板压积 (PCT)	0.289	%	0.11--0.28	↑
红细胞 (RBC)	4.73	10 ¹² /L	4.3--5.8	
血红蛋白	138	g/L	130--175	
红细胞压积 (HCT)	42.4	%	40--50	
红细胞平均体积 (MCV)	89.7	f1	82--100	
平均血红蛋白含量 (MCH)	29.2	pg	27--34	
平均血红蛋白浓度 (MCHC)	325	g/L	316--354	
单核细胞绝对值 (MO#)	0.27	10 ⁹ /L	0.1--0.60	
单核细胞百分比 (MO%)	4.5	%	3--10	
红细胞分布宽度标准差 (RDW-SD)	42.0	f1	35--56	
红细胞分布宽度变异系数 (RDW-CV)	12.5	%	10.6--16.6	
大血小板比率	22.8	%	11--45	
大血小板数目	68	10 ⁹ /L	30--90	
未成熟粒细胞数目	0.01	10 ⁹ /L	0--999	
未成熟粒细胞百分比	0.1	%	0--100	
有核红细胞数目	0.000	10 ⁹ /L	0--9999	
有核红细胞百分比	0.00	/100WBC	0--9999	

*小结:

血小板压积 (PCT) 偏高 (0.289 %)

操作员：赵伟 检查日期：2025-03-01 检查医生：康建忠

甲状腺三项

项目名称	检查结果	单位	参考值	提示
促甲状腺素 (TSH)	2.47	uIU/ml	0.55--4.78	
游离三碘甲状腺原氨酸 (FT3)	4.96	pmol/L	3.5--6.5	
游离甲状腺素 (FT4)	13.51	pmol/L	11.5--22.70	

***小结:**

未见异常

操作员：梁可欣 检查日期：2025-03-01 检查医生：康建忠

甲状腺功能系列

项目名称	检查结果	单位	参考值	提示
甲状腺球蛋白 (TG)	4.14	ng/ml	3.5--77	
促甲状腺素 (TSH)	2.47	uIU/ml	0.55--4.78	
甲状腺过氧化物酶抗体	30.2	IU/ml	0--60	
游离三碘甲状腺原氨酸 (FT3)	4.96	pmol/L	3.5--6.5	
游离甲状腺素 (FT4)	13.51	pmol/L	11.5--22.70	

***小结:**

未见异常

操作员：梁可欣 检查日期：2025-03-01 检查医生：康建忠

性激素

项目名称	检查结果	单位	参考值	提示
促卵泡生成激素 (FSH)	1.45	mIU/mL	1.4--18.1	
垂体泌乳素 (PRL)	17.73	ng/ml	2.1--17.7	↑
促黄体生成激素 (LH)	10.02	mIU/ml	1.5--9.3	↑
雌二醇 (E2)	545.30	pmol/L	ND--146.1	

孕酮 (PRGE)	30.73	nmol/L	0.89--3.88	↑
睾酮 (TSTO)	1.54	nmol/L	8.4--28.7	↓

***小结:**

垂体泌乳素 (PRL) 偏高 (17.73 ng/ml) 促黄体生成激素 (LH) 偏高 (10.02 mIU/ml) 孕酮 (PRGE) 偏高 (30.73 nmol/l) 睾酮 (TSTO) 偏低 (1.54 nmol/l)

操作员：梁可欣 检查日期：2025-03-01 检查医生：康建忠

尿沉渣

项目名称	检查结果	单位	参考值	提示
白细胞尿	6	个/u1	0--13	
上皮细胞 (EC)	6	/HP	0--28	
管型 (CAST)	0	个/u1	0--1	
霉菌 (尿)	0	/HP	0--0	
结晶	0	/HP	0--10	
透明度 (CLA)	清亮			
胆红素 (BIL)	-		阴性	
颜色 (Colour)	淡黄色			
红细胞 (尿) (RBC)	0	个/u1	0--6	

***小结:**

未见异常

操作员：梁可欣 检查日期：2025-03-01 检查医生：康建忠

生化全项 1

项目名称	检查结果	单位	参考值	提示
碳酸氢根 (HCO3)	23.00	mmol/L	22--29	
总蛋白 (T PROT)	74.7	g/L	65--85	
白蛋白 (ALB)	44.90	g/L	40--55	
球蛋白 (GLB)	29.80	g/L	15--35	
白蛋白/球蛋白 (ALB/GLB)	1.51		1.0--2.5	
碱性磷酸酶 (ALP)	85.0	U/L	45--125	

肌酐(CREA)	68.80	umol/L	57--97	
尿酸(UA)	232.00	umol/L	200--420	
钾(K)	3.83	mmol/L	3.5--5.5	
钠(Na)	141.1	mmol/L	136--145	
氯(Cl)	98.7	mmol/L	96--108	
钙(Ca)	2.32	mmol/L	2.11--2.52	
乳酸脱氢酶(LDH)	157.00	U/L	120--250	
淀粉酶(AMY)	74.00	IU/L	35--135	
葡萄糖(GLU)	4.73	mmol/L	3.89--6.1	
总胆红素(TBIL)	15.90	umol/L	0--26	
直接胆红素(DBIL)	3.9	umol/L	0--8.0	
间接胆红素(IBIL)	12.00	umol/L	0--17.39	
丙氨酸氨基转移酶(ALT)	25.00	U/L	9--50	
门冬氨酸氨基转移酶(AST)	18.00	U/L	15--40	
尿素测定(Urea)	4.17	mmol/L	3.1--8.0	
肌酸激酶(CK)	42.00	U/L	50--310	↓
α-羟丁酸脱氢酶	150.00	U/L	72--182	
C反应蛋白	0.00	mg/dl	0--3	
动脉硬化指数	0.99		1.31--3.19	↓
谷草比谷丙	0.72		0.4--2.5	
总胆固醇(CHOL)	4.60	mmol/L	2.59--5.2	
甘油三脂(TG)	1.26	mmol/L	0.7--1.7	
低密度脂蛋白(LDL)	1.72	mmol/L	0--4.13	
高密度脂蛋白(HDL)	1.74	mmol/L	0.77--1.55	↑

***小结:**

肌酸激酶(CK)偏低(42.00 U/L) 动脉硬化指数偏低(0.99) 高密度脂蛋白(HDL)偏高(1.74 mmol/L)
 操作员：梁可欣 检查日期:2025-03-01 检查医生:康建忠

大同瑞慈康复医院 12导联心电图报告

陈永峰 男 51岁 体检号:386617

病床号:

诊断结果:

- 1.窦性心律不齐
- 2.异常Q波

诊断医生:

张之生

HR : 68bpm [60~100bpm]
 P : 104ms [0~110ms]
 PR : 140ms [120~200ms]
 QRS : 76ms [60~100ms]
 QT/QTc : 379/404ms [320~440/0~450ms]
 P/QRS/T : 36/73/64deg. [0~75/-30~90/0~75deg]
 RV5/SV1 : 0.81/0/0.839mV [0.0~2.5/0.0~2.0mV]

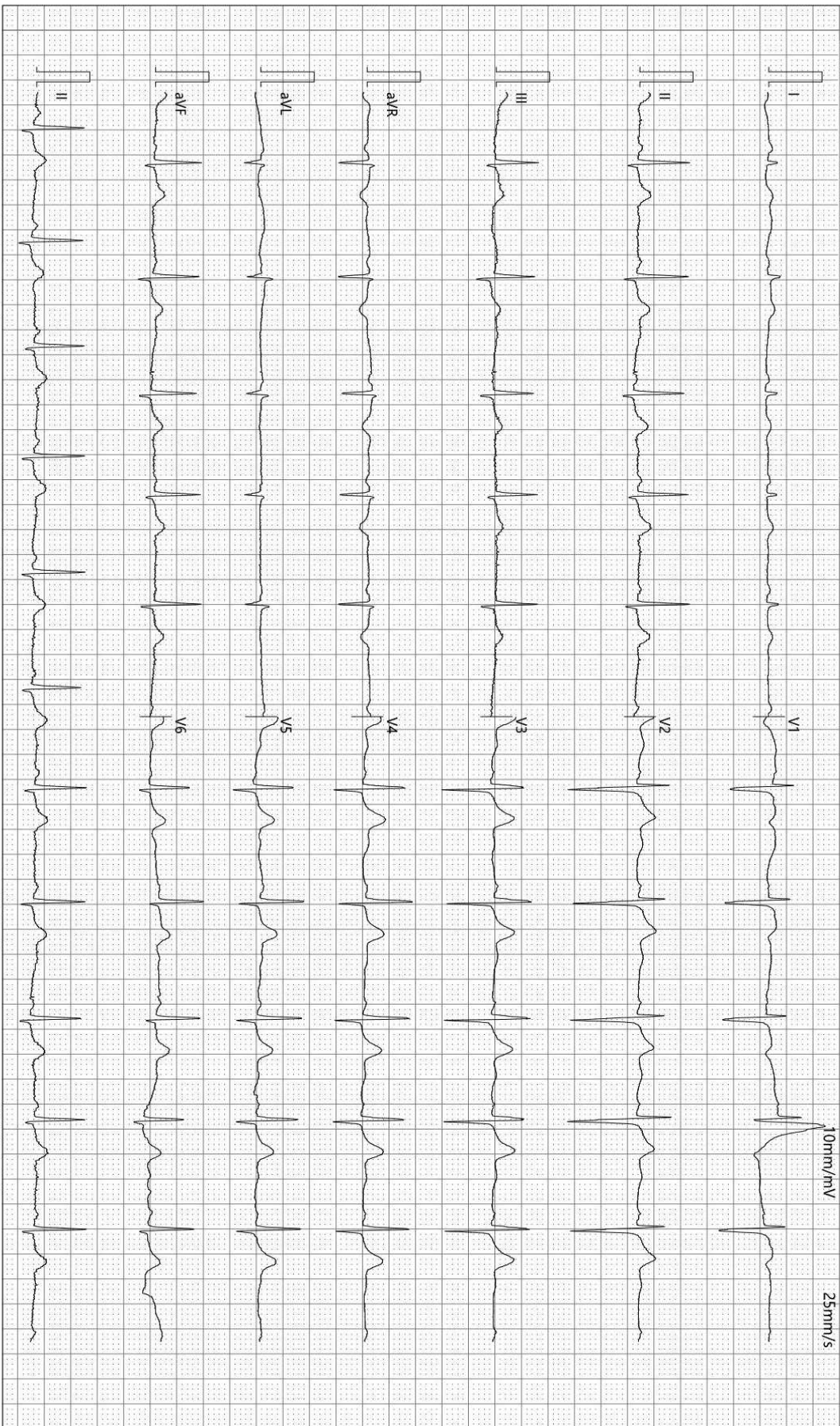

检查时间:2025-03-01 10:11:44

诊断时间:2025-03-01 10:32:33

SEMIP V1 90

仅供临床参考

Text



大同瑞慈健康体检

颅内多普勒血流图 (TCD) 检查报告单

姓名: 陈永峰 性别: 男 年龄: 51 岁 检查号: 2206300578
 申请科室: 体检科 申请医师: 李菊蓉 检查类型: 颅内血管 床号:

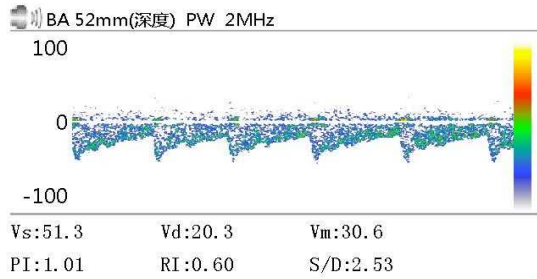
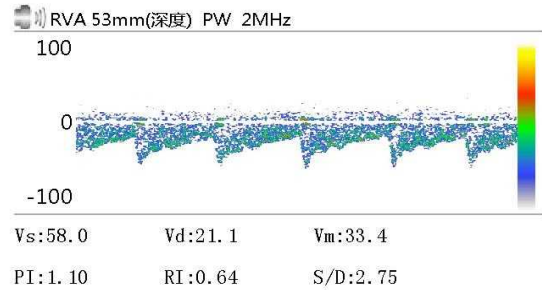
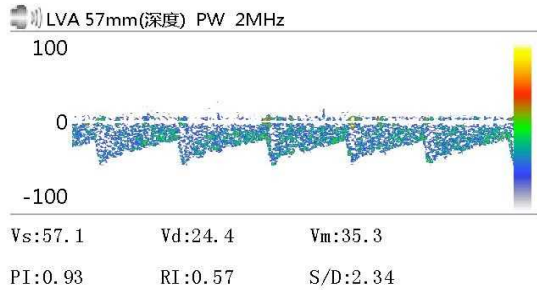

Vs: Vd: Vm:
 PI: RI: S/D:

Vs: Vd: Vm:
 PI: RI: S/D:

Vs: Vd: Vm:
 PI: RI: S/D:

医生意见
 结论: 椎-基底动脉脑血管超声未见异常。

李菊蓉

检查日期: 2025-03-01

本报告单仅提供临床参考

大同瑞慈康复医院

¹⁴C呼气试验检验报告

姓名	陈永峰	年龄	51	性别	男
住院号	0	日期	2025/3/1 10:17:58	电话	13994399485
送检医生	曹居杰	样品编号	3778	编号	2206300578

¹⁴C呼气试验

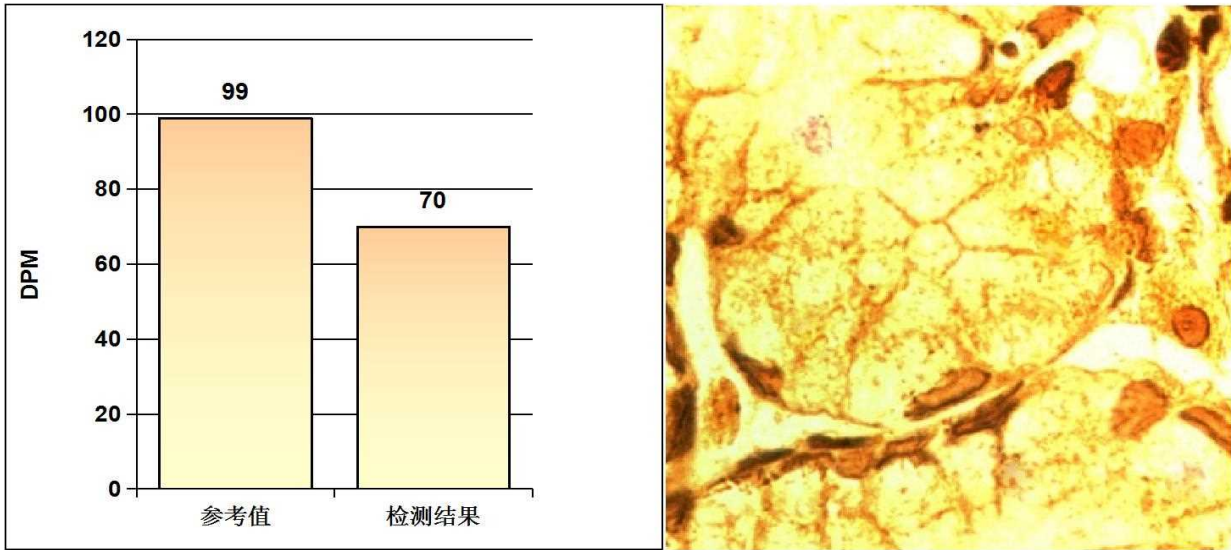

阳性参考值 (Disintegrations Per Minute(DPM)):

DPM值:	dpm > 2499	阳性++++
	1499 < dpm ≤ 2499	阳性+++
	499 < dpm ≤ 1499	阳性++
	149 < dpm ≤ 499	阳性+
	dpm ≤ 99	阴性
	99 < dpm ≤ 149	不确定

检测结果: **dpm= 70** **阴性**

医生建议: 注意保持健康及规律饮食

温馨提示: 您本次检测的结果为阴性

检测医生: 曹居杰

Rich 大同瑞慈康复医院
超声诊断图文报告

流水号: 2206300578

超声号: 1802784

姓名: 陈永峰

年龄: 51 岁

性别: 男

检查设备: Vivid E95

体检号: 386617

申请医院: 本院

体检科室: 体检科

检查部位: 心脏彩超

经典图像:

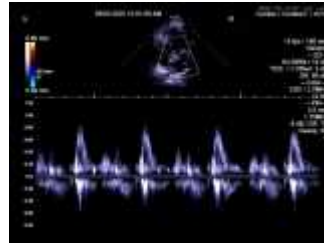

影像所见:

超声测量 (单位: mm)

升主动脉内径 22 (32±3mm)

左房内径 27 (35mm)

室间隔 8 (8-11mm)

左室内径 40 (47±4mm)

左室后壁 8 (8-11mm)

EF62% (50-80%)

右室内径 25 (36±4mm)

右房内径 28 (36±4mm)

FS33% (28-41%)

主肺动脉内径 20 (23±3mm)

升主动脉内径正常, 心脏各腔室大小正常, 室间隔厚度正常, 左室壁未见明显节段性运动异常, 三尖瓣回声正常, 收缩期房侧可见少量返流信号, 余瓣膜及启闭功能未见明显异常, 舒张期二尖瓣口血流频谱 E/A>1, 心包腔未见积液。

影像诊断:

三尖瓣少量返流

报告医师: 李菊蓉

检查日期: 2025-03-01

审核医师: 李菊蓉

报告日期: 2025-03-01



注: 本报告仅供临床医生参考!

地址: 大同市魏都大道 79 号。若有疑问, 请致电: 0352---2830580

Rich 大同瑞慈康复医院
超声诊断图文报告

流水号: 2206300578

超声号: 1802786

姓名: 陈永峰

年龄: 51 岁

性别: 男

检查设备: Vivid E95

体检号: 386617

申请医院: 本院

体检科室: 体检科

检查部位: 甲状腺彩超

经典图像:



影像所见:

甲状腺双侧叶形态正常, 包膜完整, 双侧叶实质内均探及囊性结节, 右侧大小约 0.27*0.13cm, 边界清, 后方回声增强, 左侧大小约 0.23*0.11cm, 边界清, 内见点状强回声, 后伴彗尾, 余实质回声均匀, CDFI: 未见异常血流信号。双侧颈部未见明显肿大淋巴结。

影像诊断:

甲状腺双侧叶结节 TI-RADS II 级

报告医师: 李菊蓉

检查日期: 2025-03-01

审核医师: 李菊蓉

报告日期: 2025-03-01



注: 本报告仅供临床医生参考!

地址: 大同市魏都大道 79 号。若有疑问, 请致电: 0352-2830580

Rich 大同瑞慈康复医院
超声诊断图文报告

流水号: 2206300578

超声号: 1802788

姓名: 陈永峰

年龄: 51 岁

性别: 男

检查设备: Vivid E95

体检号: 386617

申请医院: 本院

体检科室: 体检科

检查部位: 颈部血管彩超

经典图像:

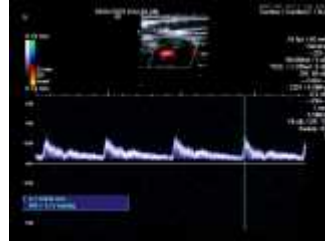
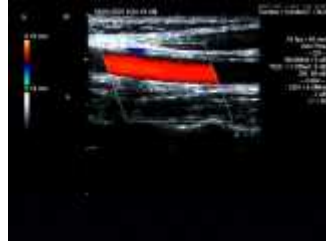

影像所见:

右锁骨下动脉起始处、双侧颈总动脉、颈内、颈外动脉起始段内中膜不增厚, 内壁欠光滑, 管壁未见明确强回声斑。CDFI: 血流充盈好。PW: 频谱形态正常。

双侧椎动脉走行正常, 椎动脉内径正常, 管壁不厚, 管腔内为无回声, CDFI: 血流充盈好。PW: 频谱正常。

影像诊断:

双侧颈动脉、椎动脉未见明显异常

报告医师: 李菊蓉

检查日期: 2025-03-01

审核医师: 李菊蓉

报告日期: 2025-03-01



注: 本报告仅供临床医生参考!

地址: 大同市魏都大道 79 号。若有疑问, 请致电: 0352---2830580

Rich 大同瑞慈康复医院
超声诊断图文报告

流水号: 2206300578

超声号: 1802790

姓名: 陈永峰

年龄: 51 岁

性别: 男

检查设备: Vivid E95

体检号: 386617

申请医院: 本院

体检科室: 体检科

检查部位: 全腹彩超

经典图像:



影像所见:

肝脏大小形态正常, 包膜光滑完整, 实质回声均匀, 肝内管道系统走行清晰, 门静脉及肝内胆管不扩张。
胆囊大小形态正常, 壁不厚、光滑, 囊内透声好, 肝外胆管不扩张。
胰腺大小形态正常, 实质回声均匀, 主胰管不扩张。
脾脏大小形态正常, 实质回声均匀, 脾门静脉不宽。
双肾大小形态正常, 皮髓质分界清晰, 集合系统未见分离, 双侧输尿管未见扩张。

影像诊断:

肝、胆、脾、胰、双肾未见明显异常

报告医师: 李菊蓉

检查日期: 2025-03-01

审核医师: 李菊蓉

报告日期: 2025-03-01



注: 本报告仅供临床医生参考!

地址: 大同市魏都大道 79 号。若有疑问, 请致电: 0352-2830580

姓名: 陈永峰

年龄: 51 岁

性别: 男

检查设备: 西门子数字 X 线摄影

体检号: 386617

申请医院: 本院

体检科室: 体检科

检查部位: 胸部照相

经典图像:



影像所见:

胸廓对称。气管居中，纵隔无移位。双肺野清晰。肺门影未见增大。心脏大小、形态正常。双膈面光滑，肋膈角锐利。

影像诊断:

胸部平片未见异常。

报告医师: 李贵

检查日期: 2025-03-01

审核医师: 李贵

报告日期: 2025-03-01