



2206290539

大同瑞慈健康体检

报 告 册

体检编号	331692	工号	23
姓名	梁凯		
性别	男	年龄	36岁
单位	大同市建设管理中心		
部门	大同市建设管理中心		
联系电话	15035289808		
体检日期	2025-02-06		

尊敬的梁凯先生您好！

首先，瑞慈健康体检全体员工欢迎您的光临，并对您的信任表示衷心的感谢！

您于 2025-02-06 （体检编号：331692）完成健康检查，本机构的各科医生已根据您的体检项目及结果，汇总成此份健康体检报告，并经总检医生审核。据此提出对您健康状况的综合分析及建议。

瑞慈健康体检倡导“大健康、大康复”，提出“健康是第一财富（Rich）”的人文理念。希望您仔细阅读并妥善地保管此份健康体检报告，并认真关注报告中的提示与建议，若您对报告内容有任何疑问，可直接与瑞慈健康体检客服部联系，进一步咨询。

健康体检咨询电话：0352-2824444

客户服务咨询电话：0352-2830597

400-6112995

瑞慈健康体检报告由下列内容组成：

第一部分：主检报告

第二部分：分科分项结果

第三部分：检验报告

第四部分：附表

主检报告

检查综述

- 1、【血常规（五分类）】 白细胞(WBC)偏高($9.92 \times 10^9/L$) 淋巴细胞绝对值(LY#)偏高($4.95 \times 10^9/L$) 血小板(PLT)偏高($426 \times 10^9/L$) 血小板压积(PCT)偏高(0.427%) 红细胞压积(HCT)偏高(50.7%) 大血小板数目偏高($106 \times 10^9/L$)
- 2、【空腹血糖】 葡萄糖(GLU)偏高(14.61 mmol/L)
- 3、【血脂四项】 总胆固醇(CHOL)偏高(5.26 mmol/L) 甘油三脂(TG)偏高(2.25 mmol/L)
- 4、【尿常规】 粘液丝偏高(4 /HP) 尿葡萄糖(GLU)3+
- 5、【全腹彩超】 肝内片状偏强回声 考虑不均匀性脂肪肝 建议复查

医生建议

【淋巴细胞绝对值(LY#)偏高】：

- (1)成人全血淋巴细胞占白细胞总数的20-40%。在中性粒细胞减少的病例中，淋巴细胞可相对增高，多与病毒感染有关（如感冒等）。
- (2)病理性增高见于传染性淋巴细胞增多症、结核病、百日咳、急慢性淋巴细胞白血病、传染性单核细胞增多症等，建议结合其它血常规指标及临床进行综合评估。

【大血小板数目偏高】：

- (1)供内科结合临床参考。

【红细胞压积(HCT)偏高】：

- (1)供内科结合临床参考。
- (2)如果明显升高，复查血常规。

【白细胞(WBC)偏高】：

- (1)白细胞是机体防御系统的重要组成部分。白细胞通过不同的方式、不同的机制消灭病原体、消除过敏原和参与免疫反应产生的抗体等。
- (2)升高多见于细菌感染，明显升高也可见于某些血液病、急性出血等。建议复查全血细胞分析，内科咨询，待排感染性疾病，进一步明确诊断，结合临床诊治。
- (3)复查血常规。
- (4)若明显升高，请抗感染治疗。

【血小板(PLT)偏高】：

- (1)注意多饮水，适量运动，并复查。
- (2)如复查仍偏高，可往血液科咨询。

【血小板压积(PCT)偏高】：

- (1)血小板压积是指外周血中血小板的容积占血液容积的百分比。血小板压积偏高，如果在血小板数目正常的情况下，可不作考虑。如果血小板数目明显增高，建议往血液科进一步复查，以明确诊断。

【葡萄糖(GLU)偏高】：

- (1)正常情况下，人体中糖的分解和合成代谢处于动态平衡，保持相对恒定。血清葡萄糖是指血液中的葡萄糖浓度，是诊断糖尿病最重要检查项目之一。

(2)空腹血糖偏高可分为生理性偏高（如餐后、高糖饮食、剧烈运动、情绪激动等均可引起一过性增高，经过休息后血糖值可以恢复正常）和病理性增高（如糖尿病、甲状腺功能亢进、库欣综合征等）。

(3)空腹血糖生理性增高经过调整饮食结构、避免剧烈活动、控制情绪等方式后可自行缓解，血糖值可以恢复正常。

(4)排除生理性增高因素经复查仍然增高者属于病理性增高，应及时到内分泌科复诊，明确血糖偏高的原因及所患疾病的种类。

(5)如果是首次检查发现血糖偏高，应及时到医院内分泌科进行详细的检查及正规的治疗。

(6)已确诊的糖尿病患者，如血糖仍较高则说明血糖控制不佳，应及时到医院内分泌科诊治，修正以往的治疗方案及改变一些不良的生活习惯。

(7)糖尿病的治疗强调早期治疗、长期治疗、综合治疗和措施个体化，综合防治包括糖尿病教育、饮食治疗、体育锻炼、药物治疗和血糖监测五个方面。

【总胆固醇(CHOL)偏高】：

(1)总胆固醇是脂质的主要成分之一，其数量受年龄、家族、性别、饮食、遗传等多种因素影响。总胆固醇对人体生长发育以及新陈代谢有重要的作用，正常值是2.59-5.20mmol/L。

(2)总胆固醇升高后，会增加类脂物质的堆积，会产生更多的血管斑块，进而增加心脑血管疾病的风险。大于5.21-5.69mmol/L是胆固醇的临界偏高，即使是一个完全健康的人，只要总胆固醇>7.2mmol/L或低密度脂蛋白>4.9mmol/L，未来发生心脑血管的风险就明显增高，应该马上治疗。

(3)总胆固醇升高根据病因可分为两大类：一是原发性，是由于遗传因素缺陷所致，另一种是继发性，可引起其升高的疾病主要有糖尿病、高血压、甲减、肝肾疾病等。

(4)降低总胆固醇的治疗中，原发性偏高应积极应用降脂药，曾经选择他汀类药物，胆固醇不能达标的，可联合用药（如依折麦布等）。

(5)如果总胆固醇偏高，且患者有糖尿病、高血压、甲减、肝肾疾病或者已经发生心脑血管疾病的人更应积极用药，控制降低疾病风险。

(6)戒烟，增强运动，采用低脂、低糖饮食，少食富含脂肪、胆固醇及饱和脂肪酸的食物，多进食蔬菜、水果、豆制品、粗粮、鱼和高纤维食品。

(7)必要时在医师指导下使用降脂药物治疗，并前往内分泌科复诊。

【甘油三酯(TG)偏高】：

(1)甘油三酯是甘油和脂肪酸所构成的有机化合物，甘油三酯测定是脂类代谢的重要指标之一。

(2)甘油三酯增高与冠心病的发生有着重要的相关性，随年龄增大而有上升的趋势，其增高最常见于高脂和过量糖类饮食、肥胖等。

(3)甘油三酯主要功能是为机体提供能量，其正常值在0.7-1.7mmol/L之间，1.7-2.29mmol/L为边缘增高，提示应该注意饮食和运动了。

(4)甘油三酯大于2.3mmol/L，就称为高甘油三酯血症。甘油三酯增高虽然不会直接导致血管斑块的形成，但也会间接引起心脑血管疾病风险增加，同时，当甘油三酯大于5.6mmol/L时，还会增加急性胰腺炎的风险，所以降低甘油三酯的基础主要是控制饮食，饮食控制不佳可以选择药物治疗。

(5)生活方式的干预是控制甘油三酯水平升高的基础，包括减重，增加运动量，限制酒精摄入以及避免食用果糖和高碳水化合物食物。多食蔬菜水果，定期复查。

(6)明显增高者在医师的指导下使用降脂药物治疗，首选他汀和贝特类药物。

【粘液丝偏高】：

(1)尿常规中粘液丝是由尿路中细胞分泌出来的，在有尿路感染时分泌会明显增多，且伴有炎症细胞的出现。

(2)粘液丝偏高，可分为生理性偏高和病理性偏高两种，生理性偏高一般是由于喝水较少导致的尿液浓缩，一般在喝水后就能达到稀释的效果。

(3)病理性的粘液丝偏高是由于泌尿系炎症或者是前列腺炎导致的，需要注意观察，多喝水，同时有白细胞等炎症细胞增多时，应及时服用抗感染药物治疗。如果仅有粘液丝的增多而没有白细胞等炎症细胞增多时，尿路有炎症的可能性不大。

(4)建议平时饮食注意清淡，多喝水，少吃油腻和辛辣的食物，要注意个人清洁卫生，勤洗阴部，注意休息。

【尿葡萄糖(GLU)3+】：

(1)结合血糖、肾功能、肝功能结果分析，如有糖尿病者，提示血糖控制不理想，建议积极治疗原发病。常见于糖尿病，肾性糖尿，肝功能不全，甲亢等，请往内分泌科结合临床进一步检查、治疗。

(2)在个别情况下，如果肾糖阈是降低的，也会出现尿葡萄糖阳性，但此时血糖是正常的。

【不均匀性脂肪肝】：

(1)建议肝胆外科诊断治疗。

汇总医生： 樊兴国

主检日期： 2025-02-07

主检医生：

分科结果

身高、体重、血压

项目名称	检查结果	项目名称	检查结果
身高	176cm	体重	71kg
血压	135/74mmHg		

*小结：
未见异常

操作员：杨柳庆 检查日期：2025-02-06 检查医生：名燕凌

检验报告

尿常规

项目名称	检查结果	单位	参考值	提示
胆红素(BIL)	-		阴性	
隐血(ERY)	-		阴性	
小圆上皮细胞(SRC)	0	个/u1	0--0	
维生素C	-		阴性	
异常红细胞	0	个/u1	0--3	
红细胞(正常)	0	个/u1	0--6	
鳞状上皮细胞	0	个/u1	0--0	
粘液丝	4	个/u1	0--0	↑
尿葡萄糖(GLU)	3+		阴性	
酮体(KET)	-		阴性	
比重(SG)	1.025		1.003--1.030	
酸碱度(PH)	6.0		4.5--8.0	
尿蛋白质(PRO)	-		阴性	
尿胆原(URO)	-		阴性	
亚硝酸盐(NIT)	-		阴性	
尿白细胞(LEU)	-		阴性	

***小结:**

粘液丝偏高(4 /HP) 尿葡萄糖(GLU) 3+

操作员：赵伟 检查日期：2025-02-06 检查医生：康建忠

血常规(五分类)

项目名称	检查结果	单位	参考值	提示
白细胞(WBC)	9.92	$10^9/L$	3.5--9.5	↑
淋巴细胞绝对值(LY#)	4.95	$10^9/L$	1.1--3.2	↑

淋巴细胞百分比 (LY%)	49.8	%	20--50	
中性粒细胞绝对值 (GR#)	4.23	10 ⁹ /L	1.8--6.3	
中性粒细胞百分比 (GR%)	42.7	%	40--75	
嗜碱性粒细胞绝对值 (BA#)	0.06	10 ⁹ /L	0--0.06	
嗜碱性粒细胞百分比 (BA%)	0.6	%	0--1.0	
嗜酸性粒细胞绝对值 (EO#)	0.15	10 ⁹ /L	0.02--0.52	
嗜酸性粒细胞百分比 (EO%)	1.5	%	0.4--8.0	
血小板 (PLT)	426	10 ⁹ /L	125--350	↑
血小板分布宽度 (PDW)	16.0	%	15--17	
平均血小板体积 (MPV)	10.0	f1	6.0--14.0	
血小板压积 (PCT)	0.427	%	0.11--0.28	↑
红细胞 (RBC)	5.71	10 ¹² /L	4.3--5.8	
血红蛋白	162	g/L	130--175	
红细胞压积 (HCT)	50.7	%	40--50	↑
红细胞平均体积 (MCV)	88.8	f1	82--100	
平均血红蛋白含量 (MCH)	28.4	pg	27--34	
平均血红蛋白浓度 (MCHC)	319	g/L	316--354	
单核细胞绝对值 (MO#)	0.53	10 ⁹ /L	0.1--0.60	
单核细胞百分比 (MO%)	5.4	%	3--10	
红细胞分布宽度标准差 (RDW-SD)	44.5	f1	35--56	
红细胞分布宽度变异系数 (RDW-CV)	13.4	%	10.6--16.6	
大血小板比率	24.9	%	11--45	
大血小板数目	106	10 ⁹ /L	30--90	↑
未成熟粒细胞数目	0.01	10 ⁹ /L	0--999	
未成熟粒细胞百分比	0.1	%	0--100	
有核红细胞数目	0.000	10 ⁹ /L	0--9999	
有核红细胞百分比	0.00	/100WBC	0--9999	

*小结:

白细胞(WBC)偏高($9.92 \times 10^9/L$) 淋巴细胞绝对值(LY#)偏高($4.95 \times 10^9/L$) 血小板(PLT)偏高($426 \times 10^9/L$) 血小板压积(PCT)偏高(0.427%) 红细胞压积(HCT)偏高(50.7%) 大血小板数目偏高($106 \times 10^9/L$)

操作员：赵伟 检查日期：2025-02-06 检查医生：康建忠

血 HP 检测

项目名称	检查结果	单位	参考值	提示
幽门螺旋杆菌抗体检测	阴性 (-)		阴性 (-)	

***小结:**

未见异常

操作员：赵伟 检查日期：2025-02-06 检查医生：康建忠

肾功三项

项目名称	检查结果	单位	参考值	提示
肌酐(CREA)	58.00	umol/L	57--97	
尿酸(UA)	313.00	umol/L	200--420	
尿素测定(Urea)	6.00	mmol/L	3.1--8.0	

***小结:**

未见异常

操作员：祁佳佳 检查日期：2025-02-06 检查医生：康建忠

空腹血糖

项目名称	检查结果	单位	参考值	提示
葡萄糖(GLU)	14.61	mmol/L	3.89--6.1	↑

***小结:**

葡萄糖(GLU)偏高(14.61 mmol/L)

操作员：祁佳佳 检查日期：2025-02-06 检查医生：康建忠

尿沉渣

项目名称	检查结果	单位	参考值	提示
白细胞尿	4	个/u1	0--13	

上皮细胞(EC)	0	/HP	0--28	
管型(CAST)	0	个/u1	0--1	
霉菌(尿)	0	/HP	0--0	
结晶	0	/HP	0--10	
透明度(CLA)	清亮			
胆红素(BIL)	-		阴性	
颜色(Colour)	淡黄色			
红细胞(尿)(RBC)	0	个/u1	0--6	

***小结:**

未见异常

操作员：赵伟 检查日期：2025-02-06 检查医生：康建忠

血脂四项

项目名称	检查结果	单位	参考值	提示
动脉硬化指数	2.45		1.31--3.19	
总胆固醇(CHOL)	5.26	mmol/L	2.59--5.2	↑
甘油三脂(TG)	2.25	mmol/L	0.7--1.7	↑
低密度脂蛋白(LDL)	2.77	mmol/L	0--4.13	
高密度脂蛋白(HDL)	1.13	mmol/L	0.77--1.55	

***小结:**

总胆固醇(CHOL)偏高(5.26 mmol/L) 甘油三脂(TG)偏高(2.25 mmol/L)

操作员：祁佳佳 检查日期：2025-02-06 检查医生：康建忠

肝功能三项

项目名称	检查结果	单位	参考值	提示
γ-谷氨酰转肽酶(GGT)	24.0	U/L	10--60	
丙氨酸氨基转移酶(ALT)	35.00	U/L	9--50	
门冬氨酸氨基转移酶(AST)	26.00	U/L	15--40	
谷草比谷丙	0.74		0.4--2.5	

***小结：**

未见异常

操作员：祁佳佳 检查日期：2025-02-06 检查医生：康建忠

大同瑞慈康复医院 12导联心电图报告

梁凯 男 36岁

体检号:331692

病床号:

诊断结果:

- 1.窦性心律
- 2.正常心电图

诊断医生:

张生 陶志娟

HR : 72bpm [60~100bpm]
 P : 113 f ms [0~110ms]
 PR : 165ms [120~200ms]
 QRS : 88ms [60~100ms]
 QT/QTc : 358/393ms [320~440/0~450ms]
 P/QRS/T : 61/80/43deg [0~75/-30~90/0~75deg]
 RV5/SV1 : 2.212/0.634mV [0.0~2.5/0.0~2.0mV]

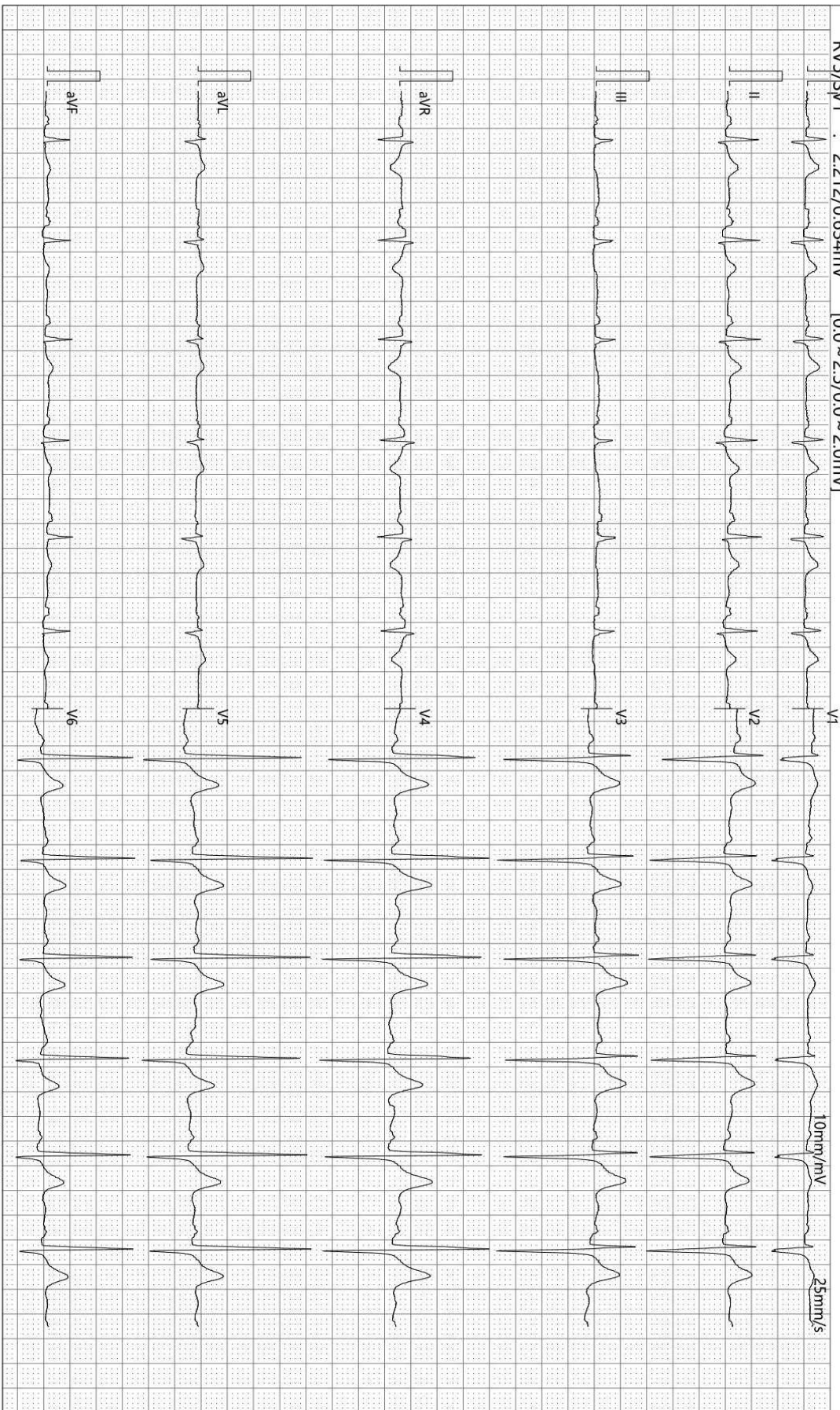

检查时间:2025-02-06 09:59:34

诊断时间:2025-02-06 10:07:42

SEMIP V1 90

仅供临床参考

Text



大同瑞慈健康体检

颅内多普勒血流图 (TCD) 检查报告单

姓名: 梁凯 性别: 男 年龄: 36 岁 检查号: 2206290539
 申请科室: 体检科 申请医师: 李菊蓉 检查类型: 颅内血管 床号:

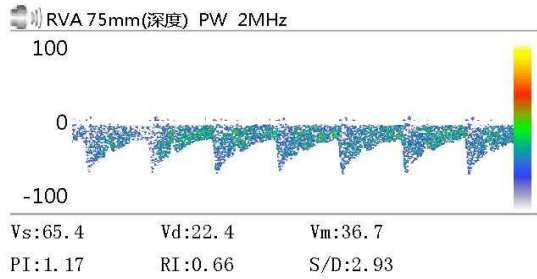
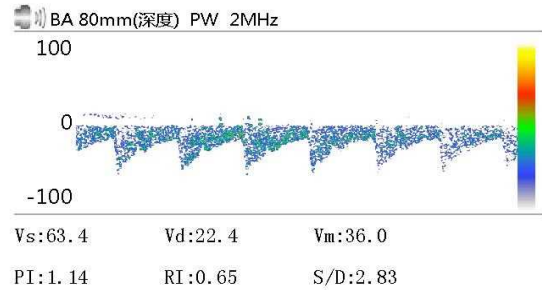
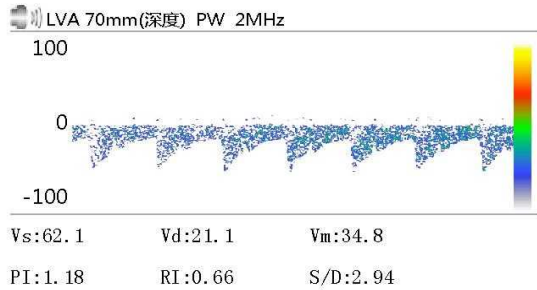

Vs: Vd: Vm:
 PI: RI: S/D:

Vs: Vd: Vm:
 PI: RI: S/D:

Vs: Vd: Vm:
 PI: RI: S/D:

医生意见

结论: 椎-基底动脉脑血管超声未见异常。

李菊蓉

检查日期: 2025-02-06

本报告单仅提供临床参考

Rich 大同瑞慈康复医院
超声诊断图文报告

流水号: 2206290539

超声号: 1793008

姓名: 梁凯

年龄: 36 岁

性别: 男

检查设备: Vivid E95

体检号: 331692

申请医院: 本院

体检科室: 体检科

检查部位: 甲状腺彩超

经典图像:



影像所见:

甲状腺双侧叶形态正常, 包膜完整, 实质回声均匀, CDFI: 未见异常血流信号。
双侧颈部未见明显肿大淋巴结。

影像诊断:

甲状腺双侧叶未见异常

报告医师: 李菊蓉

检查日期: 2025-02-06

审核医师: 李菊蓉

报告日期: 2025-02-06



注: 本报告仅供临床医生参考!

地址: 大同市魏都大道 79 号。如有疑问, 请致电: 0352---2830580

Rich 大同瑞慈康复医院
超声诊断图文报告

流水号: 2206290539

超声号: 1793010

姓名: 梁凯

年龄: 36 岁

性别: 男

检查设备: Vivid E95

体检号: 331692

申请医院: 本院

体检科室: 体检科

检查部位: 全腹彩超

经典图像:



影像所见:

肝脏大小形态正常, 包膜光滑完整, 肝内探及片状偏强回声, 余实质回声细腻、增强, 肝内管道系统走行欠清晰, 门静脉及肝内胆管不扩张。

胆囊大小形态正常, 壁不厚、光滑, 囊内透声好, 肝外胆管不扩张。

胰尾切除术后, 主胰管不扩张。

脾脏切除术后。

双肾大小形态正常, 皮髓质分界清晰, 集合系统未见分离, 双侧输尿管未见扩张。

膀胱充盈佳, 未见明显异常。

前列腺形态正常, 大小约 3.0*3.9*3.3cm, 实质回声均匀。

影像诊断:

肝内片状偏强回声 考虑不均匀性脂肪肝 建议复查

报告医师: 李菊蓉

检查日期: 2025-02-06

审核医师: 李菊蓉

报告日期: 2025-02-06



注: 本报告仅供临床医生参考!

地址: 大同市魏都大道 79 号。若有疑问, 请致电: 0352-2830580

ID 号: 2206290539

影像号: CT20250206040

姓名: 梁凯

年龄: 36 岁

性别: 男

检查设备: 西门子量子双源 CT

体检号: 331692

申请医院: 本院

体检科室: 体检科

检查部位: CT 检查

经典图像:



影像所见:

胸廓对称, 骨性肋骨完整, 胸壁软组织结构良好, 两肺支气管血管纹理走行分布良好, 支气管束结构清晰, 双肺通气良好。肺门结构未见异常。纵隔无偏移, 段以上支气管通畅。心影及大血管形态结构正常, 纵隔内未见肿大淋巴结。胸膜未见异常。

影像诊断:

胸部未见明显异常

报告医师: 剧艳军

检查日期: 2025-02-07

审核医师: 剧艳军

报告日期: 2025-02-07