



2112080837

# 大同瑞慈健康体检

## 报 告 册

|      |             |    |     |
|------|-------------|----|-----|
| 体检编号 | 364800      | 工号 | 6   |
| 姓名   | 刘洪涛         |    |     |
| 性别   | 男           | 年龄 | 53岁 |
| 单位   | 平城区市容监察管理处  |    |     |
| 部门   | 平城区市容监察管理处  |    |     |
| 联系电话 | 13293821303 |    |     |
| 体检日期 | 2023-11-17  |    |     |

尊敬的刘洪涛先生您好！

首先，瑞慈健康体检全体员工欢迎您的光临，并对您的信任表示衷心的感谢！

您于 2023-11-17 （体检编号：364800）完成健康检查，本机构的各科医生已根据您的体检项目及结果，汇总成此份健康体检报告，并经总检医生审核。据此提出对您健康状况的综合分析及建议。

瑞慈健康体检倡导“大健康、大康复”，提出“健康是第一财富（Rich）”的人文理念。希望您仔细阅读并妥善地保管此份健康体检报告，并认真关注报告中的提示与建议，若您对报告内容有任何疑问，可直接与瑞慈健康体检客服部联系，进一步咨询。

健康体检咨询电话：**0352-2824444**

客户服务咨询电话：**0352-2830597**

**400-6112995**

瑞慈健康体检报告由下列内容组成：

第一部分：主检报告

第二部分：分科分项结果

第三部分：检验报告

第四部分：附表

## 主检报告

### 检查综述

- 1、【身高、体重、血压】（1）体重指数 26.56：超重（2）血压 142/90：本次测量血压偏高
- 2、【内科】（1）糖尿病
- 3、【外科（男）】（1）甲状腺：稍大
- 4、【眼科】（1）左眼视力下降（2）右眼视力下降
- 5、【血常规（五分类）】血小板压积(PCT)偏高(0.297%) 大血小板数目偏高( $95 \times 10^9/L$ )
- 6、【肾功三项】肌酐(CREA)偏低(34.00  $\mu\text{mol/L}$ )
- 7、【空腹血糖】葡萄糖(GLU)偏高(7.52  $\text{mmol/L}$ )
- 8、【血脂四项】总胆固醇(CHOL)偏高(6.00  $\text{mmol/L}$ ) 甘油三酯(TG)偏高(1.93  $\text{mmol/L}$ )
- 9、【肝功能三项】 $\gamma$ -谷氨酰转肽酶(GGT)偏高(61.0  $\text{U/L}$ ) 丙氨酸氨基转移酶(ALT)偏高(87.00  $\text{U/L}$ ) 门冬氨酸氨基转移酶(AST)偏高(56.00  $\text{U/L}$ )
- 10、【尿常规】鳞状上皮细胞偏高(19 /HP)
- 11、【心电图】1. 窦性心律不齐 2. T波改变(II, III, aVF, V4-V5)
- 12、【全腹彩超】脂肪肝(中度)
- 13、【口腔科】（1）左上第二磨牙 右下第一磨牙 牙齿缺失 右下第二磨牙 右上第二双尖牙 残根 左上第一磨牙 右上第一双尖牙 龋齿（2）牙龈萎缩 牙龈色红，探之出血（3）牙周：牙结石
- 14、【动脉硬化检测】1. 1级高血压 2. 外周动脉僵硬度增高

### 医生建议

#### 【超重】：

- (1) 体重指数是判断体重超标或偏低的主要指标。体重是反映和衡量一个人健康状况的重要标志之一，过胖和过瘦都不利于健康，身高体重不协调也不会给人以美感。体重的变化，还会直接反映身体长期的热量平衡状态。
- (2) 当需要比较及分析一个人的体重对于不同身高的人所带来的健康影响时，体重指数是一个中立而可靠的指标。其主要适用于需要体重测试、体型肥胖和全身检查的人群。
- (3) 体重指数(BMI)是世界卫生组织推荐的国际统一使用的肥胖分型标准，也是目前国际上常用的衡量人体胖瘦程度以及是否健康的一个标准，其计算方式为： $\text{BMI} = \text{体重}(\text{千克}) / \text{身高}(\text{米} \times \text{米})$ 。成人的标准值是BMI 18.5-23.9之间。低于18.5为体重指数偏低；高于23.9则为体重指数偏高。
- (4) 一般表现为体重超重或肥胖，超重及肥胖会出现一系列代谢性疾病，如高血压、高血糖、高血脂、高尿酸血症等，所以体重指数偏高者一定要注意控制体重。
- (5) 合理控制饮食，食品多样化，食物纤维可适量增加，饮食规律，避免暴饮暴食，低盐、低脂饮食为主，减少高热量食物的摄入。
- (6) 加强体育锻炼，每天最少保持30分钟的中等强度运动。鼓励每天至少快步走6000步比较健康。肥胖患者不适合较剧烈的运动，会加重膝关节的负担，可以选择游泳、划船等对膝关节负荷较小的运动。
- (7) 定期检查血糖、血脂、肝功、肝脏B超等，积极治疗基础性疾病。
- (8) 减少热量摄取及增加热量消耗。强调以健康行为、饮食、运动为主的综合治疗。

#### 【本次测量血压偏高】：

- (1) 高血压是指收缩期和（或）舒张期动脉血压高于正常，并连续三次不同日测量，血压都高于正常标准，可确定患高血压病。
- (2) 高血压的发病与遗传、精神过度紧张、肥胖、吸烟、酗酒、嗜盐等因素有关。血压持久增高，可导致心、脑、肾等脏器的损害。
- (3) 原发性高血压由于目前原因不明（部分与遗传有关），须终身服药降压。高血压主要危害心、脑血管和肾脏。一旦确诊“高血压”就要终生服药。
- (4) 平时应低盐（每天 5~10g）、低脂饮食（少吃动物脂肪与内脏）；忌烟限酒。遵照医嘱坚持服药，定期测量血压，宜控制在 140/90mmHg 以下，若合并有糖尿病和肾病，要把血压控制在 130/80mmHg 以下。
- (5) 血压到正常水平时，说明此时选用的降压药和治疗方案基本合适，但并不意味着高血压已被“治愈”，应坚持治疗。若盲目自行停药或间断服药，常会使血压波动很大，而加重心、脑、肾和血管的损害。
- (6) 建议您密切关注血压，保持心情舒畅，劳逸结合，适量运动，控制体重，避免过度劳累、情绪激动等。改进生活方式，适当低盐、低脂、低胆固醇饮食，戒烟酒。必要时心血管专科诊治。

**【糖尿病】：**

- (1) 合理控制总热量，维持标准体重。
- (2) 坚持长期有规律的有氧运动。
- (3) 自我监控血糖，为调整药物剂量提供依据。
- (4) 药物治疗，到上级医院就医。
- (5) 定期检测，每年 1-2 次全面复查。早期发现及时治疗，如血糖不平稳可 2-3 月复查血糖等。

**【视力下降】：**

- (1) 视力下降是由角膜白斑或角膜炎、晶状体混浊、眼底疾病、屈光不正等原因引起，建议眼科诊断治疗。

**【大血小板数目偏高】：**

- (1) 供内科结合临床参考。

**【血小板压积(PCT)偏高】：**

- (1) 血小板压积是指外周血中血小板的容积占血液容积的百分比。血小板压积偏高，如果在血小板数目正常的情况下，可不考虑。如果血小板数目明显增高，建议往血液科进一步复查，以明确诊断。

**【肌酐(CREA)偏低】：**

- (1) 临床上肾功能检查项目很多，常规体检一般只做三项测定，即血肌酐(Cr)、血尿素氮(BUN)、尿酸(UA)，通过这三项可初筛肾功能的情况。
- (2) 血肌酐(Cr)由外源性和内源性两类组成。血肌酐是肌肉中肌酸代谢的最终产物，产生之后会被血液运到肾脏由肾小球滤过排出体外，肾小管基本不吸收且分泌量较少。
- (3) 在外源性肌酐摄入量保持稳定的情况下，血中肌酐浓度取决于肾小球滤过能力，当肾实质损害，肾小球滤过率下降至正常人的 1/3 时肌酐浓度就会明显上升，故测定肌酐浓度可作为肾小球滤过受损的指标，也是判定肾功能是否受损的重要指标。
- (4) 血肌酐升高常见于各种原因引起的滤过功能减退，如慢性肾衰竭；另外如果血肌酐在正常高值附近，就要引起重视了，若同时尿常规也有问题，建议尽快前往肾内科诊治。
- (5) 在临床上如果肉食摄入过多、体育活动多导致肌肉分解代谢旺盛、体型强壮的人肌酐水平易偏高；反之，长期素食、卧床、肌肉萎缩、体型瘦小的人肌酐水平易偏低，需要饮食均衡，加强蛋白质的摄入。

**【葡萄糖(GLU)偏高】：**

- (1) 正常情况下，人体中糖的分解和合成代谢处于动态平衡，保持相对恒定。血清葡萄糖是指血液中的葡萄糖浓度，是诊断糖尿病最重要检查项目之一。
- (2) 空腹血糖偏高可分为生理性偏高（如餐后、高糖饮食、剧烈运动、情绪激动等均可引起一过性增高，经过休息后血糖值可以恢复正常）和病理性增高（如糖尿病、甲状腺功能亢进、库欣综合征等）。
- (3) 空腹血糖生理性增高经过调整饮食结构、避免剧烈活动、控制情绪等方式后可自行缓解，血糖值可以恢复正常。

(4)排除生理性增高因素经复查仍然增高者属于病理性增高，应及时到内分泌科复诊，明确血糖偏高的原因及所患疾病的种类。

(5)如果是首次检查发现血糖偏高，应及时到医院内分泌科进行详细的检查及正规的治疗。

(6)已确诊的糖尿病患者，如血糖仍较高则说明血糖控制不佳，应及时到医院内分泌科诊治，修正以往的治疗方案及改变一些不良的生活习惯。

(7)糖尿病的治疗强调早期治疗、长期治疗、综合治疗和措施个体化，综合防治包括糖尿病教育、饮食治疗、体育锻炼、药物治疗和血糖监测五个方面。

#### 【总胆固醇(CHOL)偏高】：

(1)总胆固醇是脂质的主要成分之一，其数量受年龄、家族、性别、饮食、遗传等多种因素影响。总胆固醇对人体生长发育以及新陈代谢有重要的作用，正常值是2.59-5.20mmol/L。

(2)总胆固醇升高后，会增加类脂物质的堆积，会产生更多的血管斑块，进而增加心脑血管疾病的风险。大于5.21-5.69mmol/L是胆固醇的临界偏高，即使是一个完全健康的人，只要总胆固醇>7.2mmol/L或低密度脂蛋白>4.9mmol/L，未来发生心脑血管的风险就明显增高，应该马上治疗。

(3)总胆固醇升高根据病因可分为两大类：一是原发性，是由于遗传因素缺陷所致，另一种是继发性，可引起其升高的疾病主要有糖尿病、高血压、甲减、肝肾疾病等。

(4)降低总胆固醇的治疗中，原发性偏高应积极应用降脂药，曾经选择他汀类药物，胆固醇任不能达标的，可联合用药（如依折麦布等）。

(5)如果总胆固醇偏高，且患者有糖尿病、高血压、甲减、肝肾疾病或者已经发生心脑血管疾病的人更应积极用药，控制降低疾病风险。

(6)戒烟，增强运动，采用低脂、低糖饮食，少食富含脂肪、胆固醇及饱和脂肪酸的食物，多进食蔬菜、水果、豆制品、粗粮、鱼和高纤维食品。

(7)必要时在医师指导下使用降脂药物治疗，并前往内分泌科复诊。

#### 【甘油三脂(TG)偏高】：

(1)甘油三酯是甘油和脂肪酸所构成的有机化合物，甘油三酯测定是脂类代谢的重要指标之一。

(2)甘油三酯增高与冠心病的发生有着重要的相关性，随年龄增大而有上升的趋势，其增高最常见于高脂和过量糖类饮食、肥胖等。

(3)甘油三酯主要功能是为机体提供能量，其正常值在0.7-1.7mmol/L之间，1.7-2.29mmol/L为边缘增高，提示应该注意饮食和运动了。

(4)甘油三酯大于2.3mmol/L，就称为高甘油三酯血症。甘油三酯增高虽然不会直接导致血管斑块的形成，但也会间接引起心脑血管疾病风险增加，同时，当甘油三酯大于5.6mmol/L时，还会增加急性胰腺炎的风险，所以降低甘油三酯的基础主要是控制饮食，饮食控制不佳可以选择药物治疗。

(5)生活方式的干预是控制甘油三酯水平升高的基础，包括减重，增加运动量，限制酒精摄入以及避免食用果糖和高碳水化合物食物。多食蔬菜水果，定期复查。

(6)明显增高者在医师的指导下使用降脂药物治疗，首选他汀和贝特类药物。

#### 【丙氨酸氨基转移酶(ALT)偏高】：

(1)丙氨酸氨基转移酶主要存在于肝细胞内，还分布在心肌、骨骼肌、肾脏等部位。肝脏轻度损伤就可能引起肝细胞膜破坏，导致丙氨酸转氨酶释放入血，是肝细胞损害的敏感指标，其增高的程度与肝细胞被破坏的程度成正比。

(2)丙氨酸氨基转移酶具有临床意义的升高一般要大于正常值的2-3倍。如果是生理性的升高多是由于剧烈运动、熬夜、饮酒、感冒、过量食用油腻食物后，致使丙氨酸氨基转氨酶轻度升高。

(3)丙氨酸氨基转氨酶病理性升高多由于病毒性肝炎、肝硬化、酒精肝、药物性肝病、脂肪肝、胆囊炎等疾病造成，除了肝胆疾病外，心脏疾病、骨骼疾病等，也可使丙氨酸氨基转氨酶升高。

(4)发现了丙氨酸氨基转氨酶升高，排除生理性的原因外，如果超过正常值的两倍，则需要明确升高的原因。首先完善彩超、各型肝炎病毒等检查，如果经复查仍偏高者，应前往消化内科咨询，结合临床治疗。

(5)平时生活中应清淡饮食、戒烟限酒、避免劳累，多食新鲜果蔬，尤其是富含V-C的水果蔬菜。

#### 【门冬氨酸氨基转移酶(AST)偏高】：

(1)门冬氨酸氨基转氨酶(AST)，通常存在于人体的心肌细胞和肝细胞线粒体中，心肌细胞中含量最高，它也是心肌酶谱的重要组成部分之一。

(2) 一般情况下，门冬氨酸氨基转氨酶大于正常值上限 2-3 倍才具有意义，生理性的升高多见于劳累、熬夜、饮酒、剧烈运动等情况。

(3) 当心肌细胞或者肝细胞受损的时候，血液中的门冬氨酸氨基转氨酶就会明显升高，最常见的原因是心肌梗塞。在心肌梗塞早期 6-12 小时之内就会明显升高，且通常增高的程度与梗塞病灶大小成正比。

(4) 在急慢性肝炎、肝外伤、酒精性肝损伤、脂肪肝的患者中，门冬氨酸氨基转氨酶也会异常的升高；此外，心肌炎、肾炎、肺炎等疾患，门冬氨酸氨基转氨酶也会轻度升高。

(5) 病理情况下的门冬氨酸氨基转氨酶异常升高，多见于体内的重要细胞损伤，应该积极的去医院消化内科完善相关检查，结合临床诊治。

(6) 平时生活中，避免过度劳累、不熬夜、戒烟酒、适度的运动、进食高蛋白低脂饮食、多吃新鲜的果蔬。

**【 $\gamma$ -谷氨酰转肽酶(GGT)偏高】：**

(1)  $\gamma$ -谷氨酰转肽酶 (GGT) 人体血清中一个重要的转氨酶，存在于血清及除肌肉以外的所有细胞中，肾脏中含量最为丰富。血清中  $\gamma$ -谷氨酰转肽酶 (GGT) 主要来自肝胆系统，因此当肝内合成亢进或胆汁排出受阻时血中  $\gamma$ -谷氨酰转肽酶 (GGT) 就会升高。

(2) 临床上很多情况都会导致  $\gamma$ -谷氨酰转肽酶 (GGT) 轻度升高，如长期熬夜、剧烈活动、过度劳累、饮食不节等不良生活习惯。一般情况下，一过性偏高在改善不良生活习惯后，数值可逐渐恢复正常。

(3) 除此之外，一些病理性的原因也可导致  $\gamma$ -谷氨酰转肽酶 (GGT) 明显升高。单独的  $\gamma$ -谷氨酰转肽酶 (GGT) 检查，不具特异性，往往需要结合病史以及其他检查结果进行综合评估。

(4) 长期大量饮酒者、长期服药者（如巴比妥类药物、苯妥英钠等），可能会造成肝脏代谢出现问题，致  $\gamma$ -谷氨酰转肽酶 (GGT) 升高，一般戒酒停药数值可逐渐恢复正常。

(5) 各种急慢性肝炎均可出现  $\gamma$ -谷氨酰转肽酶 (GGT) 升高的情况，常见的有病毒性肝炎、酒精性肝炎、药物性肝炎、慢性活动性肝炎、肝硬化、脂肪肝及肝癌等，由于肝细胞破坏致  $\gamma$ -谷氨酰转肽酶 (GGT) 升高，一般需要结合其他化验和影像学检查明确诊断。

(6) 胆道疾病也可出现  $\gamma$ -谷氨酰转肽酶 (GGT) 升高，包括胆道阻塞性疾病（如慢性胆汁性胆囊炎、胆管炎等），胆道出现梗阻，导致大量  $\gamma$ -谷氨酰转肽酶 (GGT) 堆积入血致使其升高，此时应积极治疗原发病。

**【鳞状上皮细胞偏高】：**

(1) 在生理情况下，机体正常的新陈代谢都会引起鳞状上皮细胞的脱离，这是一种正常的机体现象。如果长时间出现鳞状上皮细胞偏高的现象时，则有可能是尿路感染、泌尿系统结石等因素导致，应及时往泌尿外科进一步诊断治疗。

**【T波改变】：**

(1) 可见于心肌劳损，电解质混乱及神经调节异常，如疲劳，精神紧张等，往心血管内科咨询，进一步查找病因及治疗。

**【窦性心律不齐】：**

(1) 供内科临床参考，可见于正常人，无重要临床意义。

(2) 见于正常人，是一种随呼吸节律而变化的正常心律。

**【脂肪肝】：**

(1) 脂肪肝是指肝脏被脂肪浸润，为一种多病因引起的获得性疾病。

(2) 脂肪肝是以肝细胞脂肪变性和脂肪蓄积为病理特征，最常见易患因素有超重或肥胖、进食油腻食物、高脂血症（尤其甘油三酯升高）、营养失调（营养过量或不足）、饮酒、高脂血症、少运动、糖耐量异常、减肥造成体重急剧下降、营养不良、中毒和药物等。

(3) 当肝内脂类（主要为甘油三酯）含量超过肝重的 5% 时为脂肪肝。脂肪肝是一个常见的临床现象，不是一个独立性的疾病。

(4) 值得注意的是，过多的脂肪在肝组织、肝细胞内浸润，引起肝细胞肿大，严重可致肝硬化。脂肪肝是可逆性的，合理饮食、运动及治疗后可恢复。

(5) 合理控制饮食，控制总摄入量，低盐、低脂和低糖类饮食，少吃动物内脏，多吃蔬菜水果；

(6) 控制危险因素，如控制体重、改善胰岛素抵抗、调整血脂紊乱，戒酒、戒烟，坚持长期有氧运动，加强体育锻炼；

(7) 定期复查腹部彩超、血脂、肝功能。

**【牙齿缺失】：**

- (1) 牙齿缺失常见于龋齿、牙周炎等原因导致的拔除或意外事故所致缺失。中老年患者居多，影响牙齿健康美观。
- (2) 牙齿缺失可以导致牙列的完整性遭到破坏，若较长时间不修复，邻近的牙齿由于失去了依靠和约束，会变得倾斜，易造成咬颌功能的紊乱。长时间的缺失还会导致牙槽骨的萎缩、咀嚼功能减退、食物嵌塞等不良后果
- (3) 如果牙齿缺失，应该尽早去口腔医院诊治，最常见的修复方法有三种，即活动义齿、固定义齿、种植义齿。
- (4) 义齿修复完毕，应定期复查与医疗护理，勤漱口、勤刷牙、避免食用过硬的食物，如果种植牙选择钛种植体，还应注意对钛种植体的保护。

**【牙结石】：**

- (1) 牙结石又称牙石，是沉积在牙齿或修复体表面上已经钙化或正在钙化的菌斑或软垢。其开始时是软的，会因逐渐的钙化而变硬。它是由 75% 的磷酸钙，15-25% 的水、有机物、磷酸锰、矿酸钙及微量的钾、钠、铁所构成，并呈现出黄色、棕色或者黑色。
- (2) 牙结石通常存在于唾液腺开口处的牙齿表面（例如：下颚前牙的舌侧表面，上颚后牙的颊侧表面）和牙齿的颈部，以及口腔粘膜运动不到的牙齿表面等处。
- (3) 牙结石形成后，可伴随牙龈出血、牙龈萎缩、口臭等症状。
- (4) 牙结石是牙周病的重要病因，它会不断刺激牙周组织，并且压迫牙龈，影响血液循环，造成牙周组织的细菌感染，形成牙周囊袋，此后更易使食物残渣、牙菌斑、牙结石等的堆积，最终牙周支持组织全部破坏，导致牙齿松动，以至于不得不拔除牙齿。
- (5) 早晚刷牙、饭后漱口是防治牙结石形成的最重要措施。应采取正确的竖刷牙法和巴氏刷牙法，纠正横刷牙法。
- (6) 多吃富有维生素的粗纤维食物，如肉、蛋、各种蔬菜和水果，充分咀嚼以利于牙面清洁。少吃甜食及黏性很强的食物，不吃零食。
- (7) 建议每半年进行一次口腔健康检查，每年进行 2-3 次全口超声波洁牙术，使牙面、牙颈部经常处于洁净状态。

**【牙龈色红，探之出血】：**

- (1) 牙龈的这种情况一般是由于牙结石导致的牙龈局部发炎。
- (2) 必须坚持每天认真和合理刷牙（采用竖刷法），彻底清除牙菌斑。要经常检查口腔，保持口腔卫生，防止牙龈出血。
- (3) 正确的刷牙方法是：顺着牙齿长轴方向，上牙向下刷，下牙往上刷，每个牙面都要刷到，这样刷牙不仅能把牙刷干净而且对牙龈起到按摩作用，促进牙龈的血液循环。
- (4) 建议每半年进行一次口腔健康检查，每年进行 2-3 次全口超声波洁牙术，使牙面、牙颈部经常处于洁净状态。
- (5) 注意口腔清洁卫生，养成早晚刷牙，饭后漱口的良好习惯。
- (6) 及时治疗牙龈炎，防止炎症侵犯深部牙周组织，形成牙周炎。
- (7) 养成清晨排便习惯。进餐要规律，细嚼慢咽，多食蔬菜，如胡萝卜、菠菜、木耳。适量进食水果，如山楂、苹果。男性少抽烟少喝酒。

**【残根】：**

- (1) 牙齿由于龋坏等原因而致使牙冠的大部分缺损，称为残冠。牙冠基本缺失，仅剩余牙根，称为残根。
- (2) 残根、残冠一旦形成，牙齿的髓腔、根管就暴露于口腔的有菌环境中，细菌可通过根管到达根尖，形成根尖周围炎，使牙齿成为病灶牙。乳牙的残根、残冠可能会引起恒牙的牙釉质发育不全，遗留的残根还可以引起恒牙萌出过早或过晚，影响恒牙萌出的时间和位置，导致牙列畸形。
- (3) 乳牙的残根、残冠，引起根尖周炎，或影响恒牙的萌出时，应予拔除。
- (4) 恒牙的残根、残冠，根尖周病损较大，牙周情况不良或对口腔粘膜有长期慢性刺激时，应予拔除。
- (5) 牙周情况较好，根尖周病损不大的残冠，可以先进行彻底的根管治疗，然后通过桩冠修复，最后进行全冠修复以恢复牙齿的外型和功能。

(6)牙周情况较好，根尖周病损不大，牙根粗壮的残根，可以先进行彻底的根管治疗后行桩冠修复，或保留进行覆盖义齿修复。

**【龋齿】：**

- (1)龋齿是龋病的俗称，它是一种很常见牙体硬组织疾病，是牙齿在以细菌为主的多种外界因素的影响下，牙齿的牙釉质、牙本质或牙骨质发生的一种慢性进行性破坏的疾病。
- (2)临床上常根据龋坏程度分为浅龋、中龋、深龋三个阶段。
- (3)浅龋初期呈现白垩色或黄褐色斑块，窝沟处呈现浸墨状弥散，一般无明显龋洞；后期可出现局限于釉质的浅洞，无自觉症状。
- (4)中龋有明显龋洞，对外界刺激（如冷、热、酸、甜和食物嵌入等）可出现疼痛反应，当刺激源去除后疼痛立即消失，无自发性痛。
- (5)深龋一般表现为大而深或入口小而深层有较为广泛的破坏龋洞，对外界刺激反应较中龋为重，但刺激源去除后，疼痛仍可消失，无自发性痛。
- (6)对于恒牙尚未成洞的浅龋，乳前牙的浅、中龋洞，主要应用药物抑制龋病发展的方法；对已形成实质性缺损的牙齿，一般应去除龋坏组织，行充填术进行治疗。
- (7)早晚刷牙，养成饭后漱口的好习惯。少吃酸性刺激性及含糖分过高的食物，如糖、巧克力、饼干等，临睡前不吃零食。饮食选择富含钙、无机盐等营养食物，尽可能食用高纤维粗糙食物。定期进行口腔检查。

**【牙龈萎缩】：**

- (1)牙龈生理性萎缩主要是龈缘部分存在异物又长期得不到清理，细菌滋生刺激长期存在所致；另外随着年龄的增长也会或多或少发生萎缩，致使牙龈暴露，这种生理性萎缩，是无需要治疗的。
- (2)炎症性的牙龈萎缩，主要表现为牙龈红肿胀痛，刷牙常见出血，对冷热温度变化及酸性食物等异常敏感，妨碍进食，尤其应该注意防治。
- (3)掌握正确竖刷法的刷牙方法，注意口腔清洁卫生，养成早晚刷牙，饭后漱口的良好习惯。
- (4)定期到医院检查治疗，每年进行2-3次全口超声波洁牙术。
- (5)补充维生素C等微量元素，多食水果蔬菜，戒烟限酒，避免熬夜的不良生活习惯。

**【1级高血压】：**

- (1)高血压是指收缩期和（或）舒张期动脉血压高于正常，并连续三次不同日测量，血压都高于正常标准，可确定患高血压病。
- (2)高血压的发病与遗传、精神过度紧张、肥胖、吸烟、酗酒、嗜盐等因素有关。血压持久增高，可导致心、脑、肾等脏器的损害。
- (3)原发性高血压由于目前原因不明（部分与遗传有关），须终身服药降压。高血压主要危害心、脑血管和肾脏。一旦确诊“高血压”就要终生服药。
- (4)平时应低盐（每天5~10g）、低脂饮食（少吃动物脂肪与内脏）；忌烟限酒。遵照医嘱坚持服药，定期测量血压，宜控制在140/90mmHg以下，若合并有糖尿病和肾病，要把血压控制在130/80mmHg以下。
- (5)血压到正常水平时，说明此时选用的降压药和治疗方案基本合适，但并不意味着高血压已被“治愈”，应坚持治疗。若盲目自行停药或间断服药，常会使血压波动很大，而加重心、脑、肾和血管的损害。
- (6)建议您密切关注血压，保持心情舒畅，劳逸结合，适量运动，控制体重，避免过度劳累、情绪激动等。改进生活方式，适当低盐、低脂、低胆固醇饮食，戒烟酒。必要时心血管专科诊治。

**【外周动脉僵硬度增高】：**

- (1)动脉硬化是全身性粥样硬化在肢体局部表现，是全身性动脉内膜及其中膜呈退行性、增生性改变，使血管壁变硬缩小，失去弹性，从而继发血栓形成致使远端血流量进行性减少或中断。
- (2)要均衡饮食，要防止其他疾病引起的动脉粥样硬化，如糖尿病、肥胖、高血压。少吃含油脂和胆固醇多的食品，减少盐的摄入，多吃富含高密度脂蛋白的鱼类、海鲜。戒烟限酒，控制体重，保持良好的心态。通过适量的运动，可以明显改善动脉粥样硬化。必要时内科咨询及诊治。

**【甲状腺稍大】：**

- (1)建议检查甲状腺功能系列，请往内分泌科复查，结合临床诊治。

汇总医生： 丁昊炜

主检日期： 2023-11-18

主检医生：

## 分科结果

## 身高、体重、血压

| 项目名称 | 检查结果       | 项目名称 | 检查结果 |
|------|------------|------|------|
| 身高   | 160cm      | 体重   | 68kg |
| 血压   | 142/90mmHg |      |      |

**\*小结：**

(1) 体重指数 26.56：超重

(2) 血压 142/90：本次测量血压偏高

操作员：张悦 检查日期:2023-11-17 检查医生：卢文举

## 内科

| 项目名称 | 检查结果     | 项目名称 | 检查结果    |
|------|----------|------|---------|
| 心率   | 76 次/min | 心律   | 齐       |
| 心脏杂音 | 无        | 心界   | 正常      |
| 肺部   | 正常       | 呼吸音  | 呼吸音清    |
| 啰音   | 未闻及      | 叩诊   | 叩诊呈清音   |
| 腹部触诊 | 腹部平软     | 发育   | 正常      |
| 肝胆   | 肋下未触及    | 脾脏   | 肋下未触及   |
| 双肾   | 无叩击痛     | 肠鸣音  | 正常      |
| 营养   | 良好       | 神经系统 | 正常      |
| 生理反射 | 生理反射存在   | 病理反射 | 病理反射未引出 |
| 颅神经  | 正常       | 运动功能 | 正常      |
| 深浅感觉 | 正常       | 既往史  | 糖尿病     |
| 其它   | 无异常发现    |      |         |

**\*小结：**

(1) 糖尿病

操作员：名燕凌 检查日期:2023-11-17 检查医生：名燕凌

## 外科（男）

| 项目名称   | 检查结果 | 项目名称  | 检查结果 |
|--------|------|-------|------|
| 皮肤     | 正常   | 甲状腺   | 稍大   |
| 脊椎     | 无畸形  | 浅表淋巴结 | 无肿大  |
| 肛门     | 拒检   | 前列腺   | 未检   |
| 泌尿外生殖器 | 正常   | 四肢关节  | 未见异常 |
| 腹股沟    | 未见异常 | 足背动脉  | 正常   |
| 紫绀     | 无    | 色素沉着  | 无    |
| 脱毛     | 无    | 脱色    | 无    |
| 浮肿     | 无    | 皮下结节  | 无    |
| 头颅     | 正常   | 颈部    | 正常   |
| 乳腺     | 正常   | 脊柱    | 正常   |
| 直肠     | 未检   | 皮肤黄疸  | 无    |
| 四肢     | 活动正常 | 其他    | 无    |

## \*小结：

(1) 甲状腺：稍大

操作员：魏利平

检查日期：2023-11-17

检查医生：魏利平

## 眼科

| 项目名称  | 检查结果 | 项目名称  | 检查结果 |
|-------|------|-------|------|
| 视力(左) | 0.6  | 视力(右) | 0.6  |
| 辨色力   | 正常   | 眼睑    | 正常   |
| 结膜    | 正常   | 泪器    | 正常   |
| 角膜    | 正常   | 虹膜    | 正常   |
| 瞳孔    | 正常   | 晶状体   | 正常   |
| 玻璃体   | 正常   | 眼底    | 未见异常 |

## \*小结：

(1) 左眼视力下降

(2) 右眼视力下降

操作员：田野青 检查日期:2023-11-17 检查医生：田野青

口腔科

| 项目名称 | 检查结果                | 项目名称  | 检查结果   |
|------|---------------------|-------|--|
| 唇颊   | 左下第三磨牙颊侧粘膜可见白色条纹状改变 | 齿     | 左上第二磨牙&右下第一磨牙&牙齿缺失&右下第二磨牙&右上第二双尖牙&残根&左上第一磨牙&右上第一双尖牙&龋齿 |
| 牙龈   | 牙龈萎缩&牙龈色红，探之出血      | 牙周    | 牙结石 I 度  |
| 舌腭   | 正常                  | 腮腺    | 正常   |
| 颌下腺  | 正常                  | 颞下颌关节 | 正常   |

\*小结:

(1) 左上第二磨牙 右下第一磨牙 牙齿缺失 右下第二磨牙 右上第二双尖牙 残根 左上第一磨牙 右上第一双尖牙 龋齿

(2) 牙龈萎缩 牙龈色红，探之出血

(3) 牙周：牙结石

操作员：麻剑 检查日期:2023-11-17 检查医生：麻剑

## 检验报告

## 尿常规

| 项目名称        | 检查结果  | 单位   | 参考值          | 提示 |
|-------------|-------|------|--------------|----|
| 胆红素(BIL)    | -     |      | 阴性           |    |
| 隐血(ERY)     | -     |      | 阴性           |    |
| 小圆上皮细胞(SRC) | 0     | 个/ul | 0--0         |    |
| 维生素 C       | -     |      | 阴性           |    |
| 异常红细胞       | 0     | 个/ul | 0--3         |    |
| 红细胞（正常）     | 0     | 个/ul | 0--6         |    |
| 鳞状上皮细胞      | 19    | 个/ul | 0--0         | ↑  |
| 粘液丝         | 0     | 个/ul | 0--0         |    |
| 尿葡萄糖(GLU)   | -     |      | 阴性           |    |
| 酮体(KET)     | -     |      | 阴性           |    |
| 比重(SG)      | 1.020 |      | 1.003--1.030 |    |
| 酸碱度(PH)     | 6.0   |      | 4.5--8.0     |    |
| 尿蛋白质(PRO)   | -     |      | 阴性           |    |
| 尿胆原(URO)    | -     |      | 阴性           |    |
| 亚硝酸盐(NIT)   | -     |      | 阴性           |    |
| 尿白细胞(LEU)   | -     |      | 阴性           |    |

## \*小结:

鳞状上皮细胞偏高(19 /HP)

操作员：祁佳佳 检查日期:2023-11-17

检查医生:陈建国

## 血常规（五分类）

| 项目名称         | 检查结果 | 单位                 | 参考值      | 提示 |
|--------------|------|--------------------|----------|----|
| 白细胞(WBC)     | 7.83 | 10 <sup>9</sup> /L | 3.5--9.5 |    |
| 淋巴细胞绝对值(LY#) | 2.79 | 10 <sup>9</sup> /L | 1.1--3.2 |    |

|                     |       |                     |            |   |
|---------------------|-------|---------------------|------------|---|
| 淋巴细胞百分比(LY%)        | 35.6  | %                   | 20--50     |   |
| 中性粒细胞绝对值(GR#)       | 4.40  | 10 <sup>9</sup> /L  | 1.8--6.3   |   |
| 中性粒细胞百分比(GR%)       | 56.2  | %                   | 40--75     |   |
| 嗜碱性粒细胞绝对值(BA#)      | 0.02  | 10 <sup>9</sup> /L  | 0--0.06    |   |
| 嗜碱性粒细胞百分比(BA%)      | 0.3   | %                   | 0--1.0     |   |
| 嗜酸性粒细胞绝对值(EO#)      | 0.10  | 10 <sup>9</sup> /L  | 0.02--0.52 |   |
| 嗜酸性粒细胞百分比(EO%)      | 1.2   | %                   | 0.4--8.0   |   |
| 血小板(PLT)            | 254   | 10 <sup>9</sup> /L  | 125--350   |   |
| 血小板分布宽度(PDW)        | 15.8  | %                   | 15--17     |   |
| 平均血小板体积(MPV)        | 11.7  | fl                  | 6.0--14.0  |   |
| 血小板压积(PCT)          | 0.297 | %                   | 0.11--0.28 | ↑ |
| 红细胞(RBC)            | 4.74  | 10 <sup>12</sup> /L | 4.3--5.8   |   |
| 血红蛋白                | 141   | g/L                 | 130--175   |   |
| 红细胞压积(HCT)          | 42.9  | %                   | 40--50     |   |
| 红细胞平均体积(MCV)        | 90.5  | fl                  | 82--100    |   |
| 平均血红蛋白含量(MCH)       | 29.7  | pg                  | 27--34     |   |
| 平均血红蛋白浓度(MCHC)      | 328   | g/L                 | 316--354   |   |
| 单核细胞绝对值(MO#)        | 0.52  | 10 <sup>9</sup> /L  | 0.1--0.60  |   |
| 单核细胞百分比(MO%)        | 6.7   | %                   | 3--10      |   |
| 红细胞分布宽度标准差(RDW-SD)  | 41.9  | fl                  | 35--56     |   |
| 红细胞分布宽度变异系数(RDW-CV) | 12.2  | %                   | 10.6--16.6 |   |
| 大血小板比率              | 37.4  | %                   | 11--45     |   |
| 大血小板数目              | 95    | 10 <sup>9</sup> /L  | 30--90     | ↑ |
| 未成熟粒细胞数目            | 0.02  | 10 <sup>9</sup> /L  | 0--999     |   |
| 未成熟粒细胞百分比           | 0.2   | %                   | 0--100     |   |
| 有核红细胞数目             | 0.000 | 10 <sup>9</sup> /L  | 0--9999    |   |

|          |      |         |         |  |
|----------|------|---------|---------|--|
| 有核红细胞百分比 | 0.00 | /100WBC | 0--9999 |  |
|----------|------|---------|---------|--|

**\*小结:**

血小板压积(PCT)偏高(0.297 %) 大血小板数目偏高( $95 \times 10^9/L$ )

操作员：余雅倩 检查日期:2023-11-17 检查医生:陈建国

**肾功三项**

| 项目名称        | 检查结果   | 单位     | 参考值      | 提示 |
|-------------|--------|--------|----------|----|
| 肌酐(CREA)    | 34.00  | umol/L | 57--97   | ↓  |
| 尿酸(UA)      | 260.00 | umol/L | 200--420 |    |
| 尿素测定 (Urea) | 4.40   | mmol/L | 3.1--8.0 |    |

**\*小结:**

肌酐(CREA)偏低(34.00 umol/L)

操作员：王文静 检查日期:2023-11-17 检查医生:陈建国

**空腹血糖**

| 项目名称     | 检查结果 | 单位     | 参考值       | 提示 |
|----------|------|--------|-----------|----|
| 葡萄糖(GLU) | 7.52 | mmol/L | 3.89--6.1 | ↑  |

**\*小结:**

葡萄糖(GLU)偏高(7.52 mmol/L)

操作员：王文静 检查日期:2023-11-17 检查医生:陈建国

**尿沉渣**

| 项目名称     | 检查结果 | 单位   | 参考值   | 提示 |
|----------|------|------|-------|----|
| 白细胞尿     | 5    | 个/ul | 0--13 |    |
| 上皮细胞(EC) | 19   | /HP  | 0--28 |    |
| 管型(CAST) | 0    | 个/ul | 0--1  |    |
| 霉菌 (尿)   | 0    | /HP  | 0--0  |    |
| 结晶       | 0    | /HP  | 0--10 |    |

|             |     |      |      |  |
|-------------|-----|------|------|--|
| 透明度(CLA)    | 清亮  |      |      |  |
| 胆红素(BIL)    | -   |      | 阴性   |  |
| 颜色(Colour)  | 淡黄色 |      |      |  |
| 红细胞(尿)(RBC) | 0   | 个/ul | 0--6 |  |

**\*小结:**

未见异常

操作员：祁佳佳 检查日期:2023-11-17 检查医生:陈建国

**血脂四项**

| 项目名称        | 检查结果 | 单位     | 参考值        | 提示 |
|-------------|------|--------|------------|----|
| 动脉硬化指数      | 2.38 |        | 1.31--3.19 |    |
| 总胆固醇(CHOL)  | 6.00 | mmol/L | 2.59--5.2  | ↑  |
| 甘油三脂(TG)    | 1.93 | mmol/L | 0.7--1.7   | ↑  |
| 低密度脂蛋白(LDL) | 3.28 | mmol/L | 0--4.13    |    |
| 高密度脂蛋白(HDL) | 1.38 | mmol/L | 0.77--1.55 |    |

**\*小结:**

总胆固醇(CHOL)偏高(6.00 mmol/L) 甘油三脂(TG)偏高(1.93 mmol/L)

操作员：王文静 检查日期:2023-11-17 检查医生:陈建国

**肝功能三项**

| 项目名称           | 检查结果  | 单位  | 参考值      | 提示 |
|----------------|-------|-----|----------|----|
| γ-谷氨酰转肽酶(GGT)  | 61.0  | U/L | 10--60   | ↑  |
| 丙氨酸氨基转移酶(ALT)  | 87.00 | U/L | 9--50    | ↑  |
| 门冬氨酸氨基转移酶(AST) | 56.00 | U/L | 15--40   | ↑  |
| 谷草比谷丙          | 0.64  |     | 0.4--2.5 |    |

**\*小结:**

γ-谷氨酰转肽酶(GGT)偏高(61.0 U/L) 丙氨酸氨基转移酶(ALT)偏高(87.00 U/L) 门冬氨酸氨基转移酶(AST)偏高(56.00 U/L)

姓名：刘洪涛 性别：男 年龄：53 登记流水：2112080837 体检日期：2023-11-17

---

操作员：王文静 检查日期:2023-11-17 检查医生:陈建国

---

# 大同瑞慈康复医院 12导联心电图报告

刘洪涛 男 53岁 体检号:364800

病床号:

诊断结果:

- 1.窦性心律不齐
- 2.T波改变(II,III,aVF,V4-V5)

诊断医生:

*张生 陶志娟*

HR : 66bpm [60~100bpm]  
 P : 96ms [0~110ms]  
 PR : 132ms [120~200ms]  
 QRS : 90ms [60~100ms]  
 QT/QTc : 396/415ms [320~440/0~450ms]  
 P/QRS/T : 40/-13/-22 ↓ deg. [0~75/-30~90/0~75deg]  
 RV5/SV1 : 1.213/0.946mV [0.0~2.5/0.0~2.0mV]

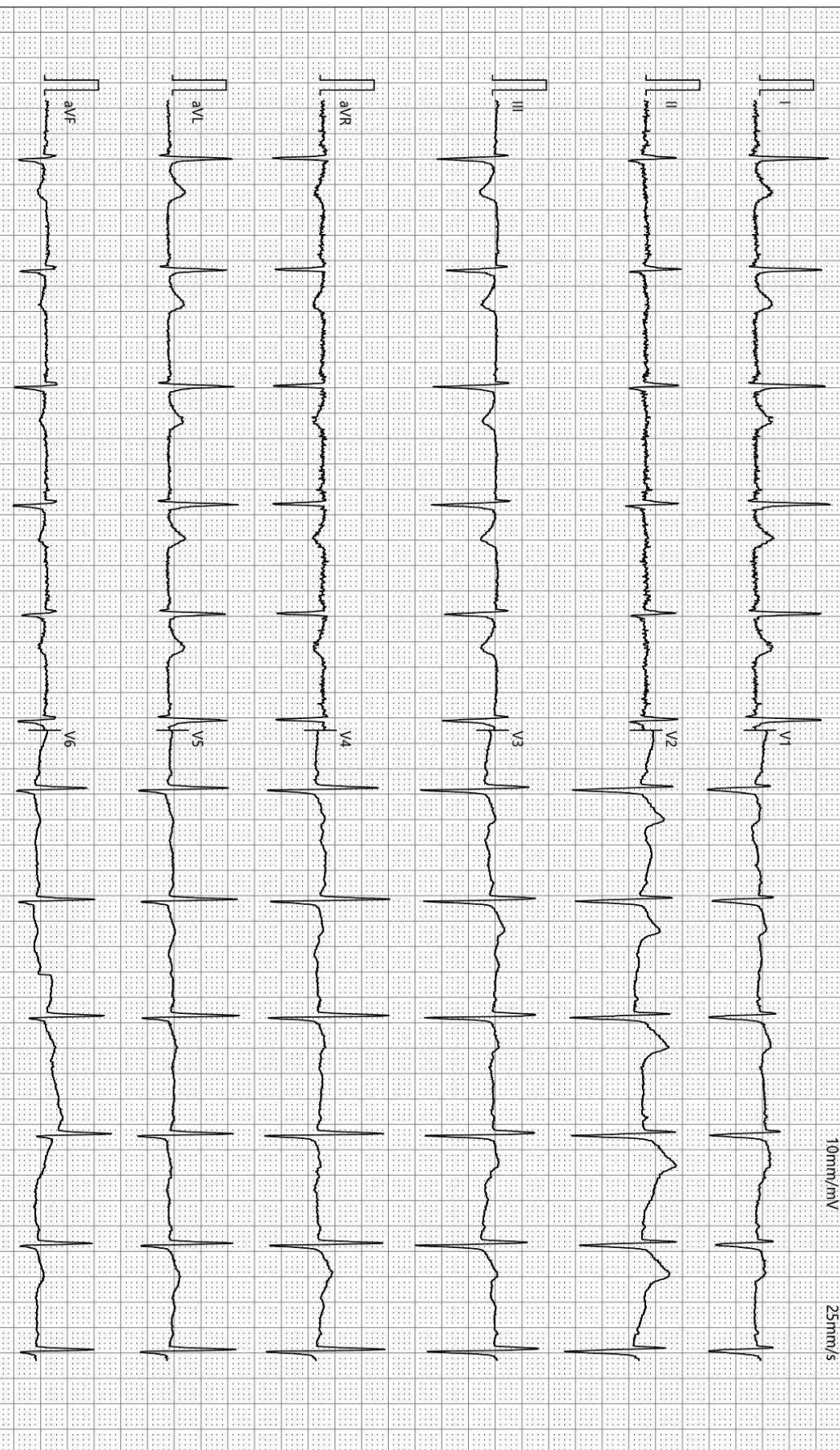

检查时间:2023-11-17 08:46:01

诊断时间:2023-11-17 09:00:19

SEMIP V1 90

仅供临床参考

Text



# 大同瑞慈健康体检

## 颅内多普勒血流图 (TCD) 检查报告单

姓名: 刘洪涛      性别: 女      年龄: 53 岁      检查号: 2112080837  
 申请科室: 体检科      申请医师: 李菊蓉      检查类型: 颅内血管      床号:

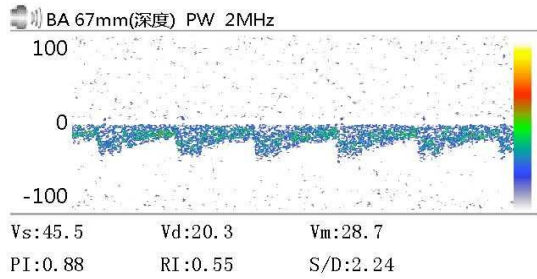
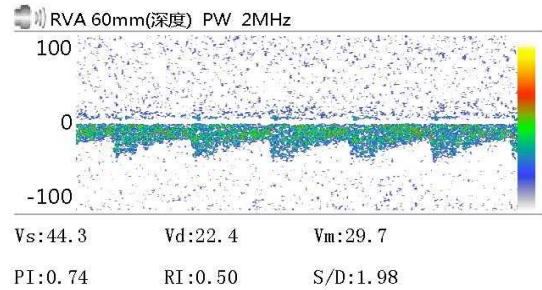
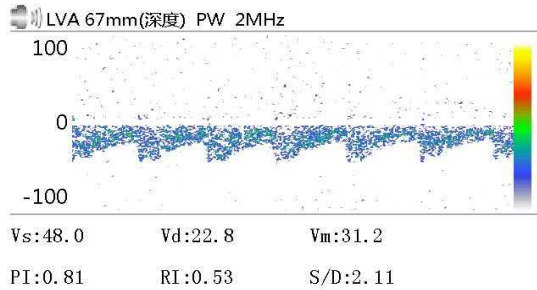

Vs:      Vd:      Vm:  
 PI:      RI:      S/D:

Vs:      Vd:      Vm:  
 PI:      RI:      S/D:

Vs:      Vd:      Vm:  
 PI:      RI:      S/D:

医生意见  
 结论: 椎-基底动脉脑血管超声未见异常。

李菊蓉

检查日期: 2023-11-17

本报告单仅提供临床参考



## DR 诊断图文报告

流水号: 2112080837

影像号: DX20231116033

姓名: 刘洪涛

年龄: 53 岁

性别: 男

检查设备: 西门子数字 X 线摄影

体检号: 364800

申请医院: 本院

体检科室: 体检科

检查部位: 胸部正位片

经典图像:



影像所见:

胸廓对称。气管居中，纵隔无移位。双肺野清晰。肺门影未见增大。心脏大小、形态正常。双膈面光滑，肋膈角锐利。

影像诊断:

胸部平片未见异常。

报告医师: 李贵

检查日期: 2023-11-17

审核医师: 李贵

报告日期: 2023-11-17

## 超声诊断图文报告

流水号: 2112080837

影像号: 1451346

姓名: 刘洪涛

年龄: 53 岁

性别: 男

检查设备: Vivid E95

体检号: 364800

申请医院: 本院

体检科室: 体检科

检查部位: 全腹彩超

经典图像:



影像所见:

肝脏大小形态正常, 包膜光滑完整, 实质回声细腻增强, 后方回声伴衰减, 肝内管道系统走行欠清晰, 门静脉及肝内胆管不扩张。

胆囊大小形态正常, 壁不厚、光滑, 囊内透声好, 肝外胆管不扩张。

胰腺大小形态正常, 实质回声均匀, 主胰管不扩张。

脾脏大小形态正常, 实质回声均匀, 脾门静脉不宽。

双肾大小形态正常, 皮髓质分界清晰, 集合系统未见分离, 双侧输尿管未见扩张。

影像诊断:

脂肪肝 (中度)

报告医师: 李菊蓉

检查日期: 2023-11-17

审核医师: 李菊蓉

报告日期: 2023-11-17