



2111290722

大同瑞慈健康体检

报 告 册

| | | | |
|------|-------------|----|-----|
| 体检编号 | 363557 | 工号 | 104 |
| 姓名 | 吴宁 | | |
| 性别 | 女 | 年龄 | 38岁 |
| 单位 | 大同市第十九中 | | |
| 部门 | 大同市第十九中 | | |
| 联系电话 | 15635200012 | | |
| 体检日期 | 2024-06-06 | | |

尊敬的吴宁女士您好！

首先，瑞慈健康体检全体员工欢迎您的光临，并对您的信任表示衷心的感谢！

您于 2024-06-06 （体检编号：363557）完成健康检查，本机构的各科医生已根据您的体检项目及结果，汇总成此份健康体检报告，并经总检医生审核。据此提出对您健康状况的综合分析及建议。

瑞慈健康体检倡导“大健康、大康复”，提出“健康是第一财富（Rich）”的人文理念。希望您仔细阅读并妥善地保管此份健康体检报告，并认真关注报告中的提示与建议，若您对报告内容有任何疑问，可直接与瑞慈健康体检客服部联系，进一步咨询。

健康体检咨询电话：**0352-2824444**

客户服务咨询电话：**0352-2830597**

400-6112995

瑞慈健康体检报告由下列内容组成：

第一部分：主检报告

第二部分：分科分项结果

第三部分：检验报告

第四部分：附表

主检报告

检查综述

- 1、【血常规（五分类）】 淋巴细胞百分比(LY%)偏低(18.0%) 中性粒细胞百分比(GR%)偏高(75.8%)
- 2、【肾功三项】 尿酸(UA)偏高(347.00 umol/L)
- 3、【血脂四项】 甘油三脂(TG)偏高(3.14 mmol/L)
- 4、【肝功能三项】 丙氨酸氨基转移酶(ALT)偏高(47.00 U/L)
- 5、【尿常规】 鳞状上皮细胞偏高(6 /HP) 粘液丝偏高(8 /HP)
- 6、【妇科内诊】 (1) 阴道炎
- 7、【全腹彩超】 1. 肝内低回声结节 建议复查 2. 肝囊肿 3. 轻度脂肪肝 4. 慢性胆囊炎伴泥沙样结石 5. 宫内节育器位置正常
- 8、【口腔科】 (1) 牙周：牙结石
- 9、【眼科】 (1) 镜 0.6

医生建议

【淋巴细胞百分比(LY%)偏低】：

(1) 供内科结合临床参考。

【中性粒细胞百分比(GR%)偏高】：

(1) 供内科结合临床参考。

【尿酸(UA)偏高】：

(1) 尿酸(UA)是体内嘌呤代谢的最终产物。食物中的核酸分解生成嘌呤，体内组织中的核酸分解成嘌呤核苷，嘌呤和嘌呤核苷经过分解脱氨及氧化作用生成尿酸(UA)。

(2) 大部分的尿酸由肾脏排出，其余在肝脏分解破坏或随胆汁排泄。肾脏在排泄尿酸过程中，由肾小球滤出尿酸，若肾功能不好的人，排泄功能差，尿中排出的尿酸少了，血尿酸就会增高。

(3) 常见于肾脏疾病(如急性慢性肾炎、肾结核、肾积水晚期等)；还可见于长期吃高嘌呤食物，如动物内脏、海鲜、贝类等，这种情况下，若不控制饮食，导致嘌呤长期偏高，即使肾功能正常，也会受高浓度尿酸的影响。

(4) 另外，需要警惕的是，若尿酸长期偏高，会由尿酸盐结晶沉积引起痛风性关节炎、慢性间质性肾炎，血尿酸增高是诊断痛风的主要依据。

(5) 应避免食用含嘌呤高的食物，如各种动物内脏、豆制品、海鲜等，不要喝酒，尤其是啤酒。忌酸性食物，忌醋，多喝水，每日尿量在2公升以上，碱化尿液。

(6) 必要时在肾内科医生指导下进行降尿酸治疗，定期复查。

【甘油三脂(TG)偏高】：

(1) 甘油三酯是甘油和脂肪酸所构成的有机化合物，甘油三酯测定是脂类代谢的重要指标之一。

(2) 甘油三酯增高与冠心病的发生有着重要的相关性，随年龄增大而有上升的趋势，其增高最常见于高脂和过量糖类饮食、肥胖等。

(3) 甘油三酯主要功能是为机体提供能量，其正常值在0.7-1.7mmol/L之间，1.7-2.29mmol/L为边缘增高，提示应该注意饮食和运动了。

(4)甘油三酯大于 2.3mmol/L, 就称为高甘油三酯血症。甘油三酯增高虽然不会直接导致血管斑块的形成, 但也会间接引起心脑血管疾病风险增加, 同时, 当甘油三酯大于 5.6mmol/L 时, 还会增加急性胰腺炎的风险, 所以降低甘油三酯的基础主要是控制饮食, 饮食控制不佳可以选择药物治疗。

(5)生活方式的干预是控制甘油三酯水平升高的基础, 包括减重, 增加运动量, 限制酒精摄入以及避免食用果糖和高碳水化合物食物。多食蔬菜水果, 定期复查。

(6)明显增高者在医师的指导下使用降脂药物治疗, 首选他汀和贝特类药物。

【丙氨酸氨基转移酶(ALT)偏高】:

(1)丙氨酸氨基转移酶主要存在于肝细胞内, 还分布在心肌、骨骼肌、肾脏等部位。肝脏轻度损伤就可能引起肝细胞膜破坏, 导致丙氨酸转氨酶释放入血, 是肝细胞损害的敏感指标, 其增高的程度与肝细胞被破坏的程度成正比。

(2)丙氨酸氨基转移酶具有临床意义的升高一般要大于正常值的 2-3 倍。如果是生理性的升高多是由于剧烈运动、熬夜、饮酒、感冒、过量食用油腻食物后, 致使丙氨酸氨基转移酶轻度升高。

(3)丙氨酸氨基转移酶病理性升高多由于病毒性肝炎、肝硬化、酒精肝、药物性肝病、脂肪肝、胆囊炎等疾病造成, 除了肝胆疾病外, 心脏疾病、骨骼疾病等, 也可使丙氨酸氨基转移酶升高。

(4)发现了丙氨酸氨基转移酶升高, 排除生理性的原因外, 如果超过正常值的两倍, 则需要明确升高的原因。首先完善彩超、各型肝炎病毒等检查, 如果经复查仍偏高者, 应前往消化内科咨询, 结合临床治疗。

(5)平时生活中应清淡饮食、戒烟限酒、避免劳累, 多食新鲜果蔬, 尤其是富含 V-C 的水果蔬菜。

【鳞状上皮细胞偏高】:

(1)在生理情况下, 机体正常的新陈代谢都会引起鳞状上皮细胞的脱离, 这是一种正常的机体现象。如果长时间出现鳞状上皮细胞偏高的现象时, 则有可能是尿路感染、泌尿系统结石等因素导致, 应及时往泌尿外科进一步诊断治疗。

【粘液丝偏高】:

(1)尿常规中粘液丝是由尿路中细胞分泌出来的, 在有尿路感染时分泌会明显增多, 且伴有炎症细胞的出现。

(2)粘液丝偏高, 可分为生理性偏高和病理性偏高两种, 生理性偏高一般是由于喝水较少导致的尿液浓缩, 一般在喝水后就能达到稀释的效果。

(3)病理性的粘液丝偏高是由于泌尿系炎症或者是前列腺炎导致的, 需要注意观察, 多喝水, 同时有白细胞等炎症细胞增多时, 应及时服用抗感染药物治疗。如果仅有粘液丝的增多而没有白细胞等炎症细胞增多时, 尿路有炎症的可能性不大。

(4)建议平时饮食注意清淡, 多喝水, 少吃油腻和辛辣的食物, 要注意个人清洁卫生, 勤洗阴部, 注意休息。

【阴道炎】:

(1)阴道炎是阴道粘膜及粘膜下结缔组织的炎症, 是妇科门诊常见的疾病。

(2)正常健康妇女, 由于解剖学及生物化学特点, 阴道对病原体的侵入有自然防御功能, 当阴道的自然防御功能遭到破坏, 则病原体易于侵入, 导致阴道炎症。

(3)绝经后妇女由于雌激素缺乏, 阴道上皮菲薄, 细胞内糖原含量减少, 阴道 PH 高达 7 左右, 故阴道抵抗力低下, 比青春期及育龄妇女易受感染。

(4)阴道炎临床上以白带的性状发生改变以及外阴痒痒灼痛为主要临床特点, 感染累及尿道时, 可有尿痛、尿急等症状。常见的阴道炎有细菌性阴道病、滴虫性阴道炎、霉菌性阴道炎、老年性阴道炎。

(5)阴道炎由不同的病原体感染所致, 一旦出现外阴不适, 白带异常, 立即去医院检查, 确定病原体, 针对病因治疗。

【慢性胆囊炎】:

(1)慢性胆囊炎是临床上较为常见的慢性炎症, 多由胆汁淤滞、细菌感染、急性胆囊炎反复发作迁延而来。

(2)控制体重, 注意饮食规律, 避免进食生冷坚硬不易消化的食物和不吃早餐的习惯, 限制高脂及油腻的食物。

(3)防止和控制高胆固醇血症。

(4)保持心情舒畅, 戒怒戒躁。

(5)注意保暖, 防止因受寒而引起疾病发作。

(6)胆囊炎反复发作者宜早期手术治疗。

(7) 如有症状请到医院在专科医师指导下诊治。

【肝囊肿】：

- (1) 肝囊肿，通俗说就是肝脏中的水泡。绝大多数的肝囊肿都是先天性的，即因先天发育的某些异常导致了肝囊肿形成。
- (2) 肝囊肿病因大多数系肝内小胆管发育障碍所致，单发性肝囊肿的发生是由于异位胆管造成。肝囊肿生长缓慢，所以可能长期或终生无症状，其临床表现也随囊肿位置、大小、数目以及有无压迫邻近器官和有无并发症而异。
- (3) 肝囊肿是一种较常见的肝脏良性疾病，一般没有什么症状，也不会影响肝功。5CM 以下的肝囊肿一般不需要特殊治疗。当囊肿长大到一定程度，可能会压迫胃肠道而引起症状，如上腹不适饱胀；也有因囊肿继发细菌感染而有腹痛、发热的。
- (4) 肝囊肿首次发现，建议作 MRI 或 CT 检查，除外肝内其它占位性病变。
- (5) 过大的肝囊肿，对肝脏本身或周围的器官有压迫症状的，或有炎症的，往外科治疗。
- (6) 已确诊为肝囊肿，动态观察，定期 B 超检查进行对照，监测囊肿大小。
- (7) 解除顾虑和紧张情绪，保持良好心态，切忌大怒。
- (8) 多食新鲜蔬菜和水果，保持大便通畅，防止便秘；保证营养，宜食清淡富含蛋白质的食物为主；限制饮酒。
- (9) 不宜剧烈运动，防止过度用力，以免增加腹腔压力。
- (10) 如有症状请及时就诊。

【轻度脂肪肝】：

- (1) 脂肪肝是指肝脏被脂肪浸润，为一种多病因引起的获得性疾病。
- (2) 脂肪肝是以肝细胞脂肪变性和脂肪蓄积为病理特征，最常见易患因素有超重或肥胖、进食油腻食物、高脂血症（尤其甘油三酯升高）、营养失调（营养过量或不足）、饮酒、高脂血症、少运动、糖耐量异常、减肥造成体重急剧下降、营养不良、中毒和药物等。
- (3) 当肝内脂类（主要为甘油三酯）含量超过肝重的 5% 时为脂肪肝。脂肪肝是一个常见的临床现象，不是一个独立性的疾病。
- (4) 值得注意的是，过多的脂肪在肝组织、肝细胞内浸润，引起肝细胞肿大，严重可致肝硬化。脂肪肝是可逆性的，合理饮食、运动及治疗后可恢复。
- (5) 合理控制饮食，控制总摄入量，低盐、低脂和低糖类饮食，少吃动物内脏，多吃蔬菜水果；
- (6) 控制危险因素，如控制体重、改善胰岛素抵抗、调整血脂紊乱，戒酒、戒烟，坚持长期有氧运动，加强体育锻炼；
- (7) 定期复查腹部彩超、血脂、肝功能。

【肝内低回声结节】：

- (1) 建议往肝胆外科诊治；定期复查。

【牙结石】：

- (1) 牙结石又称牙石，是沉积在牙齿或修复体表面上已经钙化或正在钙化的菌斑或软垢。其开始时是软的，会因逐渐的钙化而变硬。它是由 75% 的磷酸钙，15-25% 的水、有机物、磷酸锰、矿酸钙及微量的钾、钠、铁所构成，并呈现出黄色、棕色或者黑色。
- (2) 牙结石通常存在于唾液腺开口处的牙齿表面（例如：下颚前牙的舌侧表面，上颚后牙的颊侧表面）和牙齿的颈部，以及口腔粘膜运动不到的牙齿表面等处。
- (3) 牙结石形成后，可伴随牙龈出血、牙龈萎缩、口臭等症状。
- (4) 牙结石是牙周病的重要病因，它会不断刺激牙周组织，并且压迫牙龈，影响血液循环，造成牙周组织的细菌感染，形成牙周囊袋，此后更易使食物残渣、牙菌斑、牙结石等的堆积，最终牙周支持组织全部破坏，导致牙齿松动，以至于不得不拔除牙齿。
- (5) 早晚刷牙、饭后漱口是防治牙结石形成的最重要措施。应采取正确的竖刷牙法和巴氏刷牙法，纠正横刷牙法。
- (6) 多吃富有维生素的粗纤维食物，如肉、蛋、各种蔬菜和水果，充分咀嚼以利于牙面清洁。少吃甜食及黏性很强的食物，不吃零食。
- (7) 建议每半年进行一次口腔健康检查，每年进行 2-3 次全口超声波洁牙术，使牙面、牙颈部经常处于洁净状态。

汇总医生： 丁昊炜

主检日期： 2024-06-07

主检医生：

分科结果

身高、体重、血压

| 项目名称 | 检查结果 | 项目名称 | 检查结果 |
|------|------------|------|------|
| 身高 | 169cm | 体重 | 66kg |
| 血压 | 116/74mmHg | | |

***小结:**

未见异常

操作员：赵婉如 检查日期:2024-06-06 检查医生：名燕凌

内科

| 项目名称 | 检查结果 | 项目名称 | 检查结果 |
|------|---------|------|---------|
| 心率 | 90次/min | 心律 | 齐 |
| 心脏杂音 | 无 | 心界 | 正常 |
| 肺部 | 正常 | 呼吸音 | 呼吸音清 |
| 啰音 | 未闻及 | 叩诊 | 叩诊呈清音 |
| 腹部触诊 | 腹部平软 | 发育 | 正常 |
| 肝胆 | 肋下未触及 | 脾脏 | 肋下未触及 |
| 双肾 | 无叩击痛 | 肠鸣音 | 正常 |
| 营养 | 良好 | 神经系统 | 正常 |
| 生理反射 | 生理反射存在 | 病理反射 | 病理反射未引出 |
| 颅神经 | 正常 | 运动功能 | 正常 |
| 深浅感觉 | 正常 | 其它 | 无异常发现 |
| 既往史 | 无 | | |

***小结:**

未见异常

操作员：杨淑兰 检查日期:2024-06-06 检查医生：杨淑兰

外科（女）

| 项目名称 | 检查结果 | 项目名称 | 检查结果 |
|--------|------|------|------|
| 皮肤 | 正常 | 甲状腺 | 无肿大 |
| 浅表淋巴结 | 无肿大 | 肛门 | 拒检 |
| 泌尿外生殖器 | 正常 | 四肢关节 | 未见异常 |
| 腹股沟 | 未见异常 | 足背动脉 | 正常 |
| 紫绀 | 无 | 色素沉着 | 无 |
| 脱毛 | 无 | 脱色 | 无 |
| 浮肿 | 无 | 皮下结节 | 无 |
| 头颅 | 正常 | 颈部 | 正常 |
| 乳腺 | 正常 | 脊柱 | 正常 |
| 直肠 | 未检 | 皮肤黄疸 | 无 |
| 四肢 | 活动正常 | 其他 | 无 |

***小结:**

未见异常

操作员：魏利平

检查日期:2024-06-06

检查医生：魏利平

眼科

| 项目名称 | 检查结果 | 项目名称 | 检查结果 |
|-------|-------|-------|-------|
| 视力(左) | 镜 0.8 | 视力(右) | 镜 0.6 |
| 辨色力 | 正常 | 眼睑 | 正常 |
| 结膜 | 正常 | 泪器 | 正常 |
| 角膜 | 正常 | 虹膜 | 正常 |
| 瞳孔 | 正常 | 晶状体 | 正常 |
| 玻璃体 | 正常 | 眼底 | 未见异常 |

***小结:**

(1) 镜 0.6

操作员：田野青

检查日期:2024-06-06

检查医生：田野青

耳鼻喉科

| 项目名称 | 检查结果 | 项目名称 | 检查结果 |
|-------|------|-------|------|
| 听力(左) | 正常 | 听力(右) | 正常 |
| 外耳道 | 正常 | 鼓膜 | 正常 |
| 鼻窦 | 正常 | 鼻中隔 | 正常 |
| 鼻腔 | 正常 | 扁桃体 | 无肿大 |
| 嗅觉 | 正常 | 咽喉 | 正常 |

***小结:**

未见异常

操作员：王存宝 检查日期:2024-06-06 检查医生：王存宝

妇科内诊

| 项目名称 | 检查结果 | 项目名称 | 检查结果 |
|------|------|------|------|
| 外阴 | 正常 | 尿道口 | 正常 |
| 阴道 | 阴道炎 | 子宫 | 正常 |
| 附件 | 正常 | 宫颈 | 光滑 |
| 后穹窿 | 正常 | | |

***小结:**

(1) 阴道炎

操作员：智美玲 检查日期:2024-06-06 检查医生：智美玲

口腔科

| 项目名称 | 检查结果 | 项目名称 | 检查结果 |
|------|------|------|---------|
| 唇颊 | 正常 | 齿 | 正常 |
| 齿龈 | 正常 | 牙周 | 牙结石 I 度 |
| 舌腭 | 正常 | 腮腺 | 正常 |

| | | | |
|-----|----|-------|----|
| 颌下腺 | 正常 | 颞下颌关节 | 正常 |
|-----|----|-------|----|

***小结:**

(1) 牙周：牙结石

操作员：龚富生 检查日期:2024-06-06 检查医生: 龚富生

检验报告

尿常规

| 项目名称 | 检查结果 | 单位 | 参考值 | 提示 |
|-------------|-------|------|--------------|----|
| 胆红素(BIL) | - | | 阴性 | |
| 隐血(ERY) | - | | 阴性 | |
| 小圆上皮细胞(SRC) | 0 | 个/ul | 0--0 | |
| 维生素 C | - | | 阴性 | |
| 异常红细胞 | 0 | 个/ul | 0--3 | |
| 红细胞（正常） | 0 | 个/ul | 0--6 | |
| 鳞状上皮细胞 | 6 | 个/ul | 0--0 | ↑ |
| 粘液丝 | 8 | 个/ul | 0--0 | ↑ |
| 尿葡萄糖(GLU) | - | | 阴性 | |
| 酮体(KET) | - | | 阴性 | |
| 比重(SG) | 1.020 | | 1.003--1.030 | |
| 酸碱度(PH) | 6.0 | | 4.5--8.0 | |
| 尿蛋白质(PRO) | - | | 阴性 | |
| 尿胆原(URO) | - | | 阴性 | |
| 亚硝酸盐(NIT) | - | | 阴性 | |
| 尿白细胞(LEU) | - | | 阴性 | |

*小结:

鳞状上皮细胞偏高(6 /HP) 粘液丝偏高(8 /HP)

操作员：赵伟 检查日期:2024-06-06 检查医生:陈建国

血常规（五分类）

| 项目名称 | 检查结果 | 单位 | 参考值 | 提示 |
|--------------|------|--------------------|----------|----|
| 白细胞(WBC) | 7.11 | 10 ⁹ /L | 3.5--9.5 | |
| 淋巴细胞绝对值(LY#) | 1.28 | 10 ⁹ /L | 1.1--3.2 | |

| | | | | |
|---------------------|-------|---------------------|------------|---|
| 淋巴细胞百分比(LY%) | 18.0 | % | 20--50 | ↓ |
| 中性粒细胞绝对值(GR#) | 5.38 | 10 ⁹ /L | 1.8--6.3 | |
| 中性粒细胞百分比(GR%) | 75.8 | % | 40--75 | ↑ |
| 嗜碱性粒细胞绝对值(BA#) | 0.02 | 10 ⁹ /L | 0--0.06 | |
| 嗜碱性粒细胞百分比(BA%) | 0.3 | % | 0--1.0 | |
| 嗜酸性粒细胞绝对值(EO#) | 0.09 | 10 ⁹ /L | 0.02--0.52 | |
| 嗜酸性粒细胞百分比(EO%) | 1.2 | % | 0.4--8.0 | |
| 血小板(PLT) | 214 | 10 ⁹ /L | 125--350 | |
| 血小板分布宽度(PDW) | 16.2 | % | 15--17 | |
| 平均血小板体积(MPV) | 10.0 | fl | 6.0--14.0 | |
| 血小板压积(PCT) | 0.213 | % | 0.11--0.28 | |
| 红细胞(RBC) | 4.99 | 10 ¹² /L | 3.8--5.1 | |
| 血红蛋白 | 138 | g/L | 115--150 | |
| 红细胞压积(HCT) | 42.0 | % | 35--45 | |
| 红细胞平均体积(MCV) | 84.1 | fl | 82--100 | |
| 平均血红蛋白含量(MCH) | 27.6 | pg | 27--34 | |
| 平均血红蛋白浓度(MCHC) | 328 | g/L | 316--354 | |
| 单核细胞绝对值(MO#) | 0.34 | 10 ⁹ /L | 0.1--0.60 | |
| 单核细胞百分比(MO%) | 4.7 | % | 3--10 | |
| 红细胞分布宽度标准差(RDW-SD) | 41.7 | fl | 35--56 | |
| 红细胞分布宽度变异系数(RDW-CV) | 13.2 | % | 10.6--16.6 | |
| 大血小板比率 | 25.7 | % | 11--45 | |
| 大血小板数目 | 55 | 10 ⁹ /L | 30--90 | |
| 未成熟粒细胞数目 | 0.03 | 10 ⁹ /L | 0--999 | |
| 未成熟粒细胞百分比 | 0.5 | % | 0--100 | |
| 有核红细胞数目 | 0.000 | 10 ⁹ /L | 0--9999 | |

| | | | | |
|----------|------|---------|---------|--|
| 有核红细胞百分比 | 0.00 | /100WBC | 0--9999 | |
|----------|------|---------|---------|--|

***小结:**

淋巴细胞百分比(LY%)偏低(18.0 %) 中性粒细胞百分比(GR%)偏高(75.8 %)

操作员：王小雪 检查日期:2024-06-06 检查医生:陈建国

血 HP 检测

| 项目名称 | 检查结果 | 单位 | 参考值 | 提示 |
|------------|--------|----|--------|----|
| 幽门螺旋杆菌抗体检测 | 阴性 (-) | | 阴性 (-) | |

***小结:**

未见异常

操作员：黄璐瑶 检查日期:2024-06-06 检查医生:陈建国

肾功三项

| 项目名称 | 检查结果 | 单位 | 参考值 | 提示 |
|-------------|--------|--------|----------|----|
| 肌酐(CREA) | 63.00 | umol/L | 41--73 | |
| 尿酸(UA) | 347.00 | umol/L | 140--340 | ↑ |
| 尿素测定 (Urea) | 3.80 | mmol/L | 2.6--7.5 | |

***小结:**

尿酸(UA)偏高(347.00 umol/L)

操作员：祁佳佳 检查日期:2024-06-06 检查医生:陈建国

空腹血糖

| 项目名称 | 检查结果 | 单位 | 参考值 | 提示 |
|----------|------|--------|-----------|----|
| 葡萄糖(GLU) | 4.81 | mmol/L | 3.89--6.1 | |

***小结:**

未见异常

操作员：祁佳佳 检查日期:2024-06-06 检查医生:陈建国

尿沉渣

| 项目名称 | 检查结果 | 单位 | 参考值 | 提示 |
|-------------|------|------|-------|----|
| 白细胞尿 | 4 | 个/ul | 0--13 | |
| 上皮细胞(EC) | 6 | /HP | 0--28 | |
| 管型(CAST) | 0 | 个/ul | 0--1 | |
| 霉菌(尿) | 0 | /HP | 0--0 | |
| 结晶 | 0 | /HP | 0--10 | |
| 透明度(CLA) | 清亮 | | | |
| 胆红素(BIL) | - | | 阴性 | |
| 颜色(Colour) | 淡黄色 | | | |
| 红细胞(尿)(RBC) | 0 | 个/ul | 0--6 | |

***小结:**

未见异常

操作员：赵伟 检查日期:2024-06-06 检查医生:陈建国

血脂四项

| 项目名称 | 检查结果 | 单位 | 参考值 | 提示 |
|-------------|------|--------|------------|----|
| 动脉硬化指数 | 2.38 | | 1.31--3.19 | |
| 总胆固醇(CHOL) | 3.62 | mmol/L | 2.59--5.2 | |
| 甘油三脂(TG) | 3.14 | mmol/L | 0.7--1.7 | ↑ |
| 低密度脂蛋白(LDL) | 2.19 | mmol/L | 0--4.13 | |
| 高密度脂蛋白(HDL) | 0.92 | mmol/L | 0.77--1.55 | |

***小结:**

甘油三脂(TG)偏高(3.14 mmol/L)

操作员：祁佳佳 检查日期:2024-06-06 检查医生:陈建国

肝功能三项

| 项目名称 | 检查结果 | 单位 | 参考值 | 提示 |
|------|------|----|-----|----|
|------|------|----|-----|----|

| | | | | |
|----------------|-------|-----|----------|---|
| γ-谷氨酰转肽酶(GGT) | 25.0 | U/L | 7--45 | |
| 丙氨酸氨基转移酶(ALT) | 47.00 | U/L | 7--40 | ↑ |
| 门冬氨酸氨基转移酶(AST) | 24.00 | U/L | 13--35 | |
| 谷草比谷丙 | 0.51 | | 0.4--2.5 | |

***小结：**

丙氨酸氨基转移酶(ALT)偏高(47.00 U/L)

操作员：祁佳佳 检查日期：2024-06-06 检查医生：陈建国

(女) 肿瘤三项

| 项目名称 | 检查结果 | 单位 | 参考值 | 提示 |
|------------------------|------|-------|-------|----|
| 糖类抗原 125 测定 (CA125) | 12.6 | U/ml | 0--38 | |
| 癌胚抗原(CEA) | 0.01 | ng/ml | 0--5 | |
| 甲胎蛋白(AFP) | 3.9 | ng/ml | 0--7 | |

***小结：**

未见异常

操作员：祁佳佳 检查日期：2024-06-06 检查医生：陈建国

大同现代医学检验实验室

液基薄层细胞学图文报告

ID: 2024099672

病理号: 093241

姓名: 吴宁

性别: 女

年龄: 38岁

送检科室:

电话号码: 15635200012

床号:

病历号:

体检号: 2111290722

送检医院: 大同瑞慈康复体检

送检日期: 2024-06-06

末次月经:

送检医生:

采样日期:

报告日期: 2024-06-06

标本满意度: 满意

细胞量: >45%

红细胞:

经期样本:

颈管细胞:

化生细胞:

鳞状细胞:

宫颈柱状细胞:

未见上皮内病变/恶性细胞:

正常范围内:

良性反应性改变:

- 炎症:
 - 轻度:
 - 中度:
 - 重度:
- 放疗:
- 妊娠:
- 萎缩性:
- 宫内避孕器:
- 其他:

病原体: 滴虫感染: 念珠菌感染: 细菌感染:

提示 HPV 感染: 疱疹病毒感染:

鳞状上皮细胞分析:

非典型鳞状细胞:

- 倾向上皮内瘤变:
- 倾向良性反应性改变:
- 不能明确意义(ASC-US):
- 不排除高度病变(ASC-H):

上皮内低度病变: 鳞癌:

上皮内高度病变:

- CIN2:
- CIN3:

腺上皮细胞分析:

非典型腺细胞:

- 宫内膜:
- 来源不明:

非典型腺细胞(宫颈管):

- 倾向原位腺癌:
- 不能明确意义:
- 倾向良性反应性改变:

腺癌:

- 宫颈管:
- 宫内膜:
- 其它:

炎细胞:

- 轻度:
- 中度:
- 重度:

可疑腺癌:

诊断意见: 未见上皮内病变或恶性细胞 (NILM)。

建议:

报告医师: 张荣生

地址: 大同市魏都大道 79 号, 本报告医师签字后有效
咨询: 0352-2830587 4006-122-995

妇科细胞学是筛查项目, 出于技术原因, 可能会有假阴性结果, 本检测仅对来样负责, 如果对结果有疑义, 请在收到报告 7 天内与我们联系。

大同瑞慈康复医院 12导联心电图报告

吴宁 女 38岁

体检号:363557

病床号:

诊断结果:

- 1.窦性心律
- 2.正常心电图

诊断医生:

曹志 陶志峰

HR : 72bpm [60 ~ 100bpm]
P : 89ms [0 ~ 110ms]
PR : 161ms [120 ~ 200ms]
QRS : 82ms [60 ~ 100ms]
QT/QTc : 407/447ms [320 ~ 440/0 ~ 460ms]
P/QRS/T : 31/48/56deg. [0 ~ 75/-30 ~ 90/0 ~ 75deg]
RV5/SV1 : 1.162/1.080mV [0.0 ~ 2.5/0.0 ~ 2.0mV]

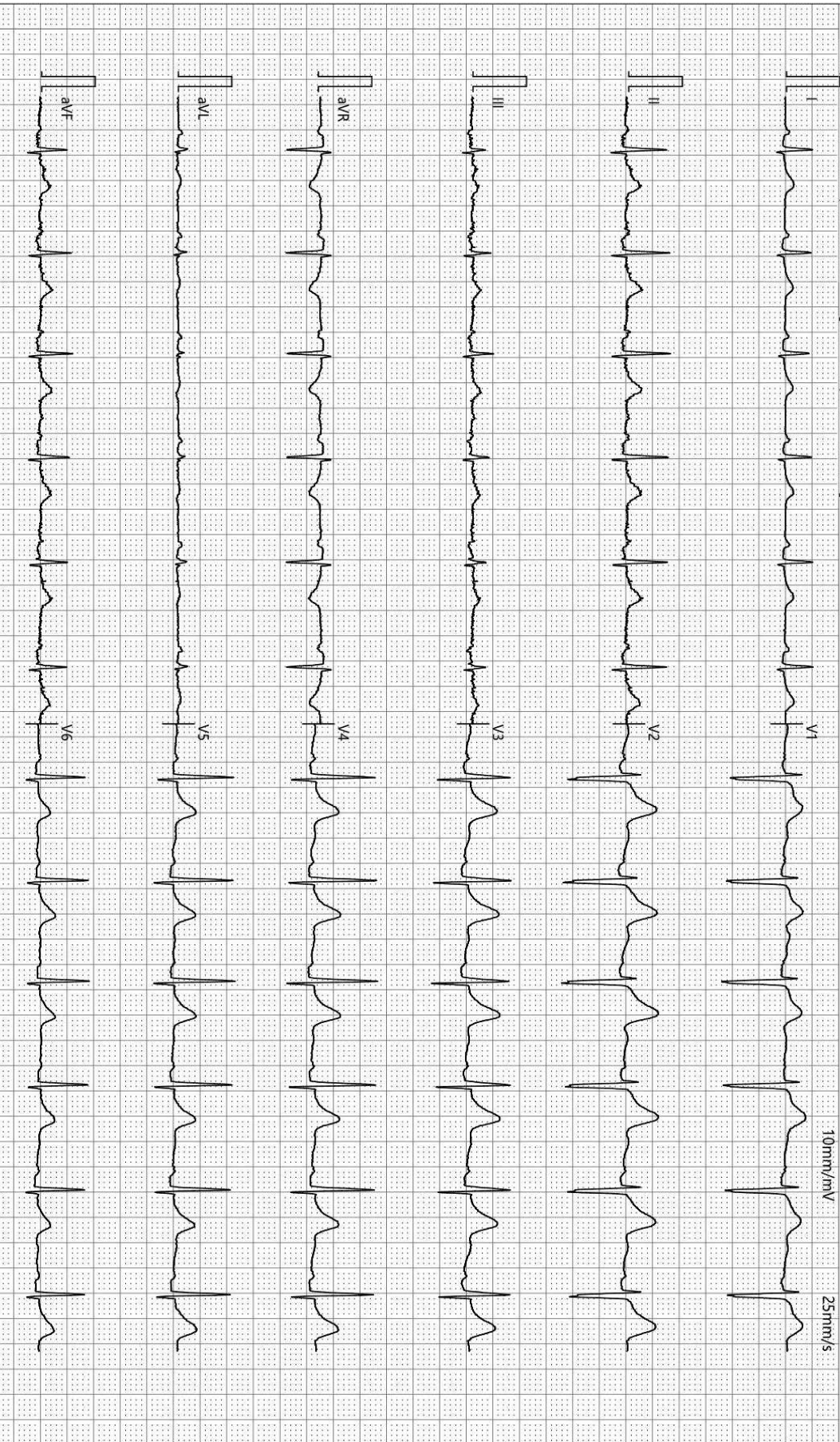

检查时间:2024-06-06 09:10:29

诊断时间:2024-06-06 09:18:55

SEMIP V1.90

仅供临床参考

超声诊断图文报告

流水号: 2111290722

影像号: 1582986

姓名: 吴宁

年龄: 38 岁

性别: 女

检查设备: Vivid E95

体检号: 363557

申请医院: 本院

体检科室: 体检科

检查部位: 甲状腺彩超

经典图像:



影像所见:

甲状腺双侧叶形态正常, 包膜完整, 实质回声均匀, CDFI: 未见异常血流信号。
双侧颈部未见明显肿大淋巴结。

影像诊断:

甲状腺双侧叶未见异常

报告医师: 李菊蓉

检查日期: 2024-06-06

审核医师: 李菊蓉

报告日期: 2024-06-06

超声诊断图文报告

流水号: 2111290722

影像号: 1582990

姓名: 吴宁

年龄: 38 岁

性别: 女

检查设备: Vivid E95

体检号: 363557

申请医院: 本院

体检科室: 体检科

检查部位: 乳腺彩超

经典图像:



影像所见:

双侧乳腺腺体层次清晰, 右乳腺体厚 1.0cm, 左乳腺体厚 0.9cm, 乳导管未见扩张, 未见明显占位性病变, CDFI: 未见异常血流信号。

影像诊断:

双侧乳腺未见明显异常

报告医师: 李菊蓉

检查日期: 2024-06-06

审核医师: 李菊蓉

报告日期: 2024-06-06

超声诊断图文报告

流水号: 2111290722

影像号: 1582992

姓名: 吴宁

年龄: 38 岁

性别: 女

检查设备: Vivid E95

体检号: 363557

申请医院: 本院

体检科室: 体检科

检查部位: 全腹彩超

经典图像:



影像所见:

肝脏大小形态正常, 包膜光滑完整, 肝左叶探及低回声结节, 大小约 1.5*1.5cm, 边界清, 内部回声均匀, CDFI: 其内可见少量血流信号, 另于其旁探及囊性结节, 大小约 1.3*1.1cm, 边界清, 内透声好, 余实质回声细腻增强, 肝内管道系统走行欠清晰, 门静脉及肝内胆管不扩张。

胆囊大小形态正常, 壁增厚、毛糙, 囊内透声尚可, 底部探及数个强回声斑沉积, 大者直径约 0.4cm, 后伴弱声影, 肝外胆管不扩张。

胰腺大小形态正常, 实质回声均匀, 主胰管不扩张。

脾脏大小形态正常, 实质回声均匀, 脾门静脉不宽。

双肾大小形态正常, 皮髓质分界清晰, 集合系统未见分离, 双侧输尿管未见扩张。

膀胱充盈佳, 未见明显异常。

前位子宫, 大小约 6.0*4.8*3.3cm, 肌壁回声均匀, 内膜线清晰, 厚 0.5cm, 宫内探及节育器回声, 位置正常, 宫颈厚约 3.1cm, 双侧附件区未见异常。

影像诊断:

1. 肝内低回声结节 建议复查
2. 肝囊肿
3. 轻度脂肪肝
4. 慢性胆囊炎伴泥沙样结石
5. 宫内节育器位置正常

报告医师: 李菊蓉

检查日期: 2024-06-06

审核医师: 李菊蓉

报告日期: 2024-06-06