



2108040672

# 大同五洲心血管病医院

## 健康体检报告

体检编号	331963	工号	142
姓名	赵培胜 1		
性别	女	年龄	33 岁
单位	广灵税务局		
部门	广灵税务局		
联系电话	17610710603		
体检日期	2026-02-28		

尊敬的 赵培胜 1 女士 您好！

首先,五洲心血管健康体检全体员工欢迎您的光临,并对您的信任表示衷心的感谢！

您于 2026-02-28 (体检编号: 331963) 完成健康检查,本机构的各科医生已根据您的体检项目及结果,汇总成此份健康体检报告,并经总检医生审核。据此提出对您健康状况的综合分析及建议。

五洲心血管健康体检倡导守护心健康,预见未来的人文理念。希望您仔细阅读并妥善地保管此份健康体检报告,并认真关注报告中的提示与建议,若您对报告内容有任何疑问,可直接与五洲健康体检客服部联系,进一步咨询。

健康体检咨询电话: 0352-5332388

客户服务咨询电话: 0352-5339811

五洲健康体检报告由下列内容组成:

第一部分:主检报告

第二部分:分科分项结果

第三部分:检验报告

第四部分:附表

大同五洲心血管病医院  
0352-5332388

## 主检报告

### 检查综述

- 1、【血常规（五分类）】 血小板分布宽度(PDW)偏低(9.7 f1) 红细胞(RBC)偏高( $5.21 \times 10^9/L$ ) 红细胞压积(HCT)偏高(46.4 %)
- 2、【生殖道微生态】 上皮细胞(白带)++/HP G-杆菌++
- 3、【颈椎MRI】 颈3-4、颈4-5椎间盘轻度突出(中央型)
- 4、【妇科内诊】 (1)宫颈肥大
- 5、【甲状腺彩超】 甲状腺左侧叶结节 TI-RADS II级
- 6、【全腹彩超】 1.轻度脂肪肝 2.右侧附件区囊性结构 考虑生理性

### 医生建议

**【血小板分布宽度(PDW)偏低】：**

- (1)供内科结合临床参考。

**【红细胞压积(HCT)偏高】：**

- (1)供内科结合临床参考。
- (2)如果明显升高，复查血常规。

**【红细胞(RBC)偏高】：**

- (1)红细胞异常，但仅凭一次检查结果不一定有临床意义，请您复查血常规。
- (2)如果明显升高，复查血常规。

**【上皮细胞(白带)++/HP】：**

- (1)在生理情况下，阴道内的细胞新陈代谢会正常脱落，在取标本的时候会取到有脱落的上皮细胞，镜检时就会发现阳性，这属于正常的现象。如果同时阴道分泌物检查发现有病原菌感染的情况，建议往妇科进一步诊断治疗。

**【G-杆菌++】：**

- (1)阴道微生物学检查是用于提示除阴道的正常菌群之外，可致病的菌群类别判断，用于临床治疗指导。

**【椎间盘轻度突出】：**

- (1)椎间盘突出症指椎间盘的纤维环破裂，髓核组织从破裂处突出(脱出)于后方或者椎管内，导致相邻脊神经根遭受刺激，从而产生颈部、腰部疼痛或下肢麻木疼痛一系列症状。临床上可分为膨隆型、突出型、脱垂游离型等。建议骨科诊治。

**【宫颈肥大】：**

- (1)宫颈肥大引起的原因一是慢性炎症长期刺激，使宫颈充血、水肿，宫颈腺体和间质发生增生而导致宫颈不同程度的肥大、硬度增加。
- (2)二是在宫颈腺体的深部可能出现粘液潴留，形成大小不等的囊肿，使宫颈变得肥大。

大同五洲心血管病医院

0352-5332388

(3) 宫颈肥大有时可比正常宫颈增大 2~4 倍，宫颈表面可以是光滑的，也可有糜烂。宫颈质地一般较硬，这是纤维结缔组织增生所致的。

(4) 如果是单纯性的宫颈肥大，一般不需特殊处理，妇科定期复查即可。

**【甲状腺左侧叶结节】：**

(1) 甲状腺结节是一种常见的甲状腺疾病，很多甲状腺疾病可表现为结节，如可由甲状腺退行性变、炎症、自身免疫性及新生物等多种病变所致。甲状腺结节在各个年龄段的男女人群中均可见到，但中年女性中较多。

(2) 甲状腺结节分良性和恶性两大类，良性的占绝大多数，恶性者不足 1%，判断甲状腺结节的良恶主要依靠病史、体格检查、放射性核素扫描、穿刺细胞学检查。

(3) 建议往外科就诊，进一步检查，明确诊断，结合临床诊治并定期复查。

**【轻度脂肪肝】：**

(1) 脂肪肝是指肝脏被脂肪浸润，为一种多病因引起的获得性疾病。

(2) 脂肪肝是以肝细胞脂肪变性和脂肪蓄积为病理特征，最常见易患因素有超重或肥胖、进食油腻食物、高脂血症（尤其甘油三酯升高）、营养失调（营养过量或不足）、饮酒、高脂血症、少运动、糖耐量异常、减肥造成体重急剧下降、营养不良、中毒和药物等。

(3) 当肝内脂类（主要为甘油三酯）含量超过肝重的 5% 时为脂肪肝。脂肪肝是一个常见的临床现象，不是一个独立性的疾病。

(4) 值得注意的是，过多的脂肪在肝组织、肝细胞内浸润，引起肝细胞肿大，严重可致肝硬化。脂肪肝是可逆性的，合理饮食、运动及治疗后可恢复。

(5) 合理控制饮食，控制总摄入量，低盐、低脂和低糖类饮食，少吃动物内脏，多吃蔬菜水果；

(6) 控制危险因素，如控制体重、改善胰岛素抵抗、调整血脂紊乱，戒酒、戒烟，坚持长期有氧运动，加强体育锻炼；

(7) 定期复查腹部彩超、血脂、肝功能。

**【右侧附件区囊性结构】：**

(1) 建议往妇科进一步诊断治疗。

汇总医生：

主检日期： 2026-03-02

主检医生：

### 分科结果

#### 身高、体重、血压

项目名称	检查结果	项目名称	检查结果
身高	155cm	体重	59kg
血压	104/69mmHg		

**\*小结:**

未见异常

操作员：杨彦霞 检查日期：2026-02-28 检查医生：名燕凌

#### 妇科内诊

项目名称	检查结果	项目名称	检查结果
外阴	正常	尿道口	正常
阴道	通畅	子宫	正常
附件	正常	宫颈	肥大
后穹窿	正常		

**\*小结:**

(1) 宫颈肥大

操作员：马月秀 检查日期：2026-02-28 检查医生：马月秀

## 检验报告

## 生化系列

项目名称	检查结果	单位	参考值	提示
总蛋白(T PROT)	77.5	g/L	65--85	
白蛋白(ALB)	43.80	g/L	40--55	
球蛋白(GLB)	33.70	g/L	15--35	
白蛋白/球蛋白(ALB/GLB)	1.30		1.0--2.5	
碱性磷酸酶(ALP)	65.0	U/L	35--100	
肌酐(CREA)	52.90	umol/L	41--73	
尿酸(UA)	276.00	umol/L	140--340	
乳酸脱氢酶(LDH)	162.00	U/L	120--250	
淀粉酶(AMY)	77.00	IU/L	35--135	
葡萄糖(GLU)	4.41	mmol/L	3.89--6.1	
总胆红素(TBIL)	9.20	umol/L	0--21	
直接胆红素(DBIL)	2.2	umol/L	0--8.0	
间接胆红素(IBIL)	7.00	umol/L	0--17.39	
丙氨酸氨基转移酶(ALT)	25.00	U/L	7--40	
门冬氨酸氨基转移酶(AST)	23.00	U/L	13--35	
尿素测定(Urea)	3.68	mmol/L	2.6--7.5	
肌酸激酶(CK)	58.00	U/L	40--200	
α-羟丁酸脱氢酶	120.00	U/L	72--182	
C反应蛋白	2.90	mg/dl	0--3	
动脉硬化指数	1.74		1.31--3.19	
谷草比谷丙	0.92		0.4--2.5	
总胆固醇(CHOL)	4.28	mmol/L	2.59--5.2	

大同五洲心血管病医院  
0352-5332388

甘油三脂(TG)	1.36	mmol/L	0.7--1.7	
低密度脂蛋白(LDL)	2.12	mmol/L	0--4.13	
高密度脂蛋白(HDL)	1.22	mmol/L	0.77--1.55	

**\*小结:**

未见异常

操作员：刘慧芳 检查日期:2026-02-28

检查医生:康建忠

**血常规（五分类）**

项目名称	检查结果	单位	参考值	提示
白细胞(WBC)	5.88	$10^9/L$	3.5--9.5	
淋巴细胞绝对值(LY#)	2.75	$10^9/L$	1.1--3.2	
淋巴细胞百分比(LY%)	46.7	%	20--50	
中性粒细胞绝对值(GR#)	2.77	$10^9/L$	1.8--6.3	
中性粒细胞百分比(GR%)	47.2	%	40--75	
嗜碱性粒细胞绝对值(BA#)	0.01	$10^9/L$	0--0.06	
嗜碱性粒细胞百分比(BA%)	0.2	%	0--1.0	
嗜酸性粒细胞绝对值(E0#)	0.11	$10^9/L$	0.02--0.52	
嗜酸性粒细胞百分比(E0%)	1.8	%	0.4--8	
血小板(PLT)	291	$10^9/L$	125--350	
血小板分布宽度(PDW)	9.7	%	15--17	↓
平均血小板体积(MPV)	8.7	f1	6.0--14.0	
血小板压积(PCT)	0.254	%	0.11--0.28	
红细胞(RBC)	5.21	$10^{12}/L$	3.8--5.1	↑
血红蛋白	147	g/L	115--150	
红细胞压积(HCT)	46.4	%	35--45	↑
红细胞平均体积(MCV)	89.1	f1	82--100	
平均血红蛋白含量(MCH)	28.2	pg	27--34	

大同五洲心血管病医院

0352-5332388

平均血红蛋白浓度 (MCHC)	316	g/L	316--354
单核细胞绝对值 (MO#)	0.24	$10^9/L$	0.1--0.6
单核细胞百分比 (MO%)	4.1	%	3--10
红细胞分布宽度标准差 (RDW-SD)	44.1	f1	35--56
红细胞分布宽度变异系数 (RDW-CV)	13.8	%	10.6--16.6
大血小板比率	18.0	%	11--45
大血小板数目	52	$10^9/L$	30--90
未成熟粒细胞数目	0.00	$10^9/L$	0--0.6
未成熟粒细胞百分比	0.0	%	0--10
有核红细胞数目	0.000	$10^9/L$	0--9999
有核红细胞百分比	0.00	/100WBC	0--9999

**\*小结:**

血小板分布宽度 (PDW) 偏低 (9.7 f1) 红细胞 (RBC) 偏高 ( $5.21 \times 10^9/L$ ) 红细胞压积 (HCT) 偏高 (46.4 %) 操作员：祁佳佳 检查日期：2026-02-28 检查医生：康建忠

**生殖道微生态**

项目名称	检查结果	单位	参考值	提示
线索细胞	-			
清洁度	III			
上皮细胞 (白带)	++			
滴虫	-			
G-球菌	-			
霉菌	-			
G-杆菌	++			
G+杆菌	-			
G+球菌	-			

**\*小结：**

上皮细胞(白带)++/HP G-杆菌++

操作员：祁佳佳 检查日期:2026-03-01

检查医生:刘慧芳

**人乳头瘤病毒检查 (HPV)**

项目名称	检查结果	单位	参考值	提示
HPV 高危亚型 16	阴性(-)		阴性	
HPV 高危亚型 18	阴性(-)		阴性	
HPV 高危亚型 31	阴性(-)		阴性	
HPV 高危亚型 26	阴性(-)		阴性	
HPV 高危亚型 33	阴性(-)		阴性	
HPV 高危亚型 35	阴性(-)		阴性	
HPV 高危亚型 39	阴性(-)		阴性	
HPV 高危亚型 45	阴性(-)		阴性	
HPV 高危亚型 51	阴性(-)		阴性	
HPV 高危亚型 52	阴性(-)		阴性	
HPV 高危亚型 53	阴性(-)		阴性	
HPV 高危亚型 56	阴性(-)		阴性	
HPV 高危亚型 58	阴性(-)		阴性	
HPV 高危亚型 59	阴性(-)		阴性	
HPV 高危亚型 66	阴性(-)		阴性	
HPV 高危亚型 68	阴性(-)		阴性	
HPV 高危亚型 73	阴性(-)		阴性	
HPV 高危亚型 82	阴性(-)		阴性	
HPV 低危亚型 6	阴性(-)		阴性	
HPV 低危亚型 11	阴性(-)		阴性	
HPV 低危亚型 42	阴性(-)		阴性	

大同五洲心血管病医院  
0352-5332388

HPV 低危亚型 43	阴性(-)		阴性	
HPV 低危亚型 81	阴性(-)		阴性	

**\*小结:**

未见异常

操作员：赵伟 检查日期:2026-03-01

检查医生:康建忠

# 大同现代医学检验实验室

## 液基薄层细胞学图文报告

ID: 2026126943

病理号: 113830

姓名: 赵培胜 1

性别: 女

年龄: 33岁

送检科室:

电话号码: 17610710603

床号:

病历号:

体检号: 2108040672

送检医院: 大同瑞慈康复体检

送检日期: 2026-03-01

末次月经:

送检医生:

采样日期:

报告日期: 2026-03-01

标本满意度: 满意

细胞量: >40%

红细胞:

经期样本:

颈管细胞:

化生细胞:

鳞状细胞:

宫颈柱状细胞:

未见上皮内病变/恶性细胞:

正常范围内:

良性反应性改变:

- 炎症:
- 放疗:
- 妊娠:
- 萎缩性:
- 宫内避孕器:
- 其他:

- 轻度:
- 中度:
- 重度:

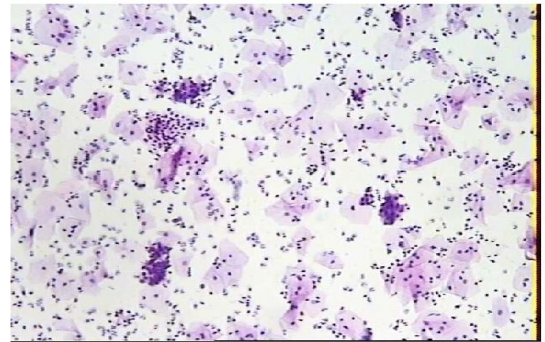

病原体: 滴虫感染:

念珠菌感染:

细菌感染:

提示 HPV 感染:

疱疹病毒感染:

鳞状上皮细胞分析:

非典型鳞状细胞:

- 倾向上皮内瘤变:
- 倾向良性反应性改变:
- 不能明确意义(ASC-US):
- 不排除高度病变(ASC-H):

上皮内低度病变:

鳞癌:

上皮内高度病变:

- CIN2:
- CIN3:

腺上皮细胞分析:

非典型腺细胞:

- 宫内膜:
- 来源不明:

非典型腺细胞(宫颈管):

- 倾向原位腺癌:
- 不能明确意义:
- 倾向良性反应性改变:

腺癌:

- 宫颈管:
- 宫内膜:
- 其它:

炎细胞:

- 轻度:
- 中度:
- 重度:

可疑腺癌:

诊断意见: 未见上皮内病变或恶性细胞 (NILM)。

建议:

报告医师: 张荣生

地址: 大同市魏都大道 79 号, 本报告医师签字后有效  
咨询: 0352-2830587 4006-122-995

妇科细胞学是筛查项目, 出于技术原因, 可能会有假阴性结果, 本检测仅对来样负责, 如果对结果有疑义, 请在收到报告 7 天内与我们联系。

大同五洲心血管病医院

0352-5332388



大同五洲心血管病医院

## 超声诊断图文报告

流水号: 2108040672

超声号: 2117889

姓名: 赵培胜 1

年龄: 33 岁

性别: 女

检查设备: Vivid E95

体检号: 331963

申请医院: 本院

体检科室: 体检科

检查部位: 甲状腺彩超

经典图像:

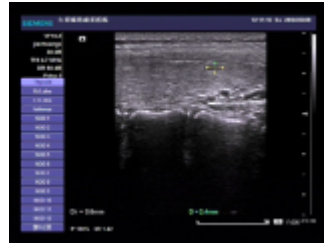

影像所见:

甲状腺双侧叶形态正常, 包膜完整, 左侧叶实质内探及两个囊性结节, 大者约 0.38\*0.24cm, 形态规则, 边界清, 余实质回声均匀, CDFI: 未见异常血流信号。

双侧颈部未见明显肿大淋巴结。

影像诊断:

甲状腺左侧叶结节 TI-RADSII 级

报告医师: 李菊蓉

检查日期: 2026-02-28

审核医师: 李菊蓉

报告日期: 2026-02-28

温馨提示: 本报告仅供临床医生参考! 若有疑问, 请致电: 0352---5339668

地址: 大同市平城区迎宾街 750 号。

大同五洲心血管病医院

0352-5332388



# 大同五洲心血管病医院

## 超声诊断图文报告

流水号: 2108040672

超声号: 2117892

姓名: 赵培胜 1

年龄: 33 岁

性别: 女

检查设备: Vivid E95

体检号: 331963

申请医院: 本院

体检科室: 体检科

检查部位: 乳腺彩超

经典图像:

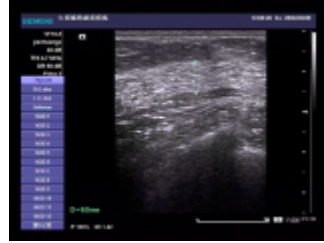
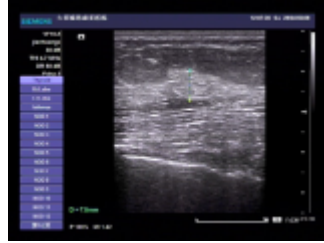

影像所见:

双侧乳腺腺体层次清晰, 右乳腺体厚 0.8cm, 左乳腺体厚 0.7cm, 乳导管未见扩张, 未见明显占位性病变, CDFI: 未见异常血流信号。

双侧腋下未见明显肿大淋巴结。

影像诊断:

双侧乳腺未见明显异常

报告医师: 李菊蓉

检查日期: 2026-02-28

审核医师: 李菊蓉

报告日期: 2026-02-28

温馨提示: 本报告仅供临床医生参考! 若有疑问, 请致电: 0352---5339668

地址: 大同市平城区迎宾街 750 号。

大同五洲心血管病医院

0352-5332388



流水号: 2108040672

超声号: 2117894

姓名: 赵培胜 1

年龄: 33 岁

性别: 女

检查设备: Vivid E95

体检号: 331963

申请医院: 本院

体检科室: 体检科

检查部位: 全腹彩超

经典图像:



影像所见:

肝脏大小形态正常,包膜光滑完整,实质回声细腻、增强,肝内管道系统走行欠清晰,门静脉及肝内胆管不扩张。  
胆囊大小形态正常,壁不厚、光滑,囊内透声好,肝外胆管不扩张。  
胰腺大小形态正常,实质回声均匀,主胰管不扩张。  
脾脏大小形态正常,实质回声均匀,脾门静脉不宽。  
双肾大小形态正常,皮髓质分界清晰,集合系统未见分离,双侧输尿管未见扩张。  
膀胱充盈佳,未见明显异常。  
前位子宫,大小约 4.5\*4.0\*3.0cm,肌壁回声均匀,内膜线清晰,厚 0.6cm,宫颈厚约 2.7cm,右侧附件区探及囊性结构,大小约 1.2\*1.4cm,左侧附件区未见异常。

影像诊断:

1. 轻度脂肪肝
2. 右侧附件区囊性结构考虑生理性

报告医师: 李菊蓉

检查日期: 2026-02-28

审核医师: 李菊蓉

报告日期: 2026-02-28

温馨提示: 本报告仅供临床医生参考! 若有疑问, 请致电: 0352---5339668

地址: 大同市平城区迎宾街 750 号。

大同五洲心血管病医院

0352-5332388

大同五洲心血管病医院  
MRI 诊断图文报告

ID号: 2108040672

影像号: MR20260228030

姓名: 赵培胜 1

年龄: 33 岁

性别: 女

检查设备: 西门子 1.5T 磁共振

体检号: 331963

申请医院: 本院

体检科室: 体检科

检查部位: 颈椎 MRI

经典图像:

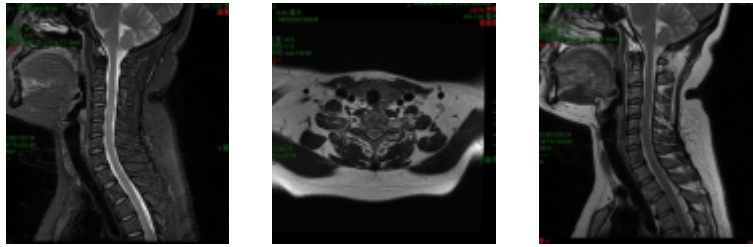

影像所见:

颈椎椎体序列正常, 生理曲度存在。各椎体及附件骨结构正常, 各椎间盘脱水变性, 于 T2WI 像信号减低, 颈 3-4、颈 4-5 椎间盘向后突出, 椎管及双侧椎间孔未见狭窄, 硬膜囊受压, 双侧神经根未见受压。脊髓内未见异常信号。

影像诊断:

颈 3-4、颈 4-5 椎间盘轻度突出 (中央型)

报告医师: 穆丽萍

检查日期: 2026-02-28

审核医师: 穆丽萍

报告日期: 2026-02-28

温馨提示: 本报告仅供临床医生参考! 若有疑问, 请致电: 0352---5339668

地址: 大同市平城区迎宾街 750 号。

大同五洲心血管病医院

0352-5332388

